2005. október 5. - a lap ingyenes!

Nagymaros

Nagymaros Város Önkormányzatának havonta megjelenő lapja

Ady Endre

Október 6.

Őszi napnak mosolygása,
Őszi rózsa hervadása,
Őszi szélnek bus keserve
Egy-egy könny a szentelt helyre,
Hol megváltott - hősi áron -
Becsületet, dicsőséget
Az aradi tizenhárom.

Az aradi Golgotára
Ráragyog a nap sugára,
Oda hull az őszi rózsa,
Hulló levél bucsu-csókja;
Bánat sír a száraz ágon,
Ott alussza csendes álmát
Az aradi tizenhárom.

Őszi napnak csendes fénye,
Tűzz reá a fényes égre.
Bus szívünknek enyhe fényed
Adjon nyugvást, békességet;
Sugáridon szellem járjon
S keressen fel küzdelminkben
Az aradi tizenhárom.

1898

Városunk új jegyzője Hutter Jánosné

Ügyfélbarát hivatalt szeretne kialakítani

Egyhangú szavazással *Hutter Jánosnét*, a polgármesteri hivatal aljegyzőjét választotta jegyzőnek a képviselő-testület szeptember 12-i ülésén. Hutter Jánosné korábban, 1991-97-ig a zebegényi polgármesteri hivatalban dolgozott igazgatási előadóként. 1997-ben a gyámhivatal alakulásakor került városunkba gyámhivatal vezetőnek. Az államigazgatási főiskola elvégzése után, 2003-tól először átirányítással helyettesítette az aljegyzőt, majd a szervezeti felépítés változásakor bízták rá a szervezési és koordinációs osztály vezetését. Feladatkörébe tartozott a képviselő-testületi anyagok előkészítése, a választás koordinálása, s a jegyzői munka előkészítése. Az aljegyző, *Hunyadkürti Szilvia* távozása után megbízták az aljegyzői, s amikor idén júniusban, a jegyző, *dr. Ferenczi Tibor* elköszönt a hivataltól, megbízták a jegyzői feladatok ellátásával. Zebegényben él, három gyermek édesanyja.

» folytatás a 3. oldalon

Emlékmű a kál-kápolnai vasútállomáson

Köszönet a kápolnaiaknak és kompoltiaknak

Messze, idegen fogságban
Hozzád száll a sóhaj,
Dícsérünk és áldunk Téged,
könnyes énekszóval
Kegyelmes jó Anyánk, tekints a foglyokra,
Ó nagy irgalmú Mária vezesd őket haza!

A messzi, idegen fogságban, Oroszországban született rabének ezen versszaka került a Kál-Kápolna állomáson felállított emlékműre, ahol 1945-ben a málenkij robotra elhurcoltakat – akiket falujukból idáig gyalog hajtottak – enni és innivaló nélkül marhavagonokba zsúfoltak és vitték őket az ismeretlen felé. Köztük voltak a nagymarosiak, s a környező települések német származású lakói: kismarosiak, zebegényiek, szendehelyiek, berkenyeiek - de még felsőgödiek is -, a tőlünk távolabb élők közül: Iklad, Vecsés, Rákoskeresztúr, Kápolna, Kál és Kompolt polgárai.

Az emlékünnepségen résztvevő nagymarosiak a kompolti templom előtt

» folytatás a 3. oldalon

Meghívó az 1956-os emlékünnepségre

Szeretettel meghívunk mindenkit az 1956-os forradalom és szabadságharc emlékére **október 22-én 18 órakor** a művelődési házban rendezendő városi ünnepségre.

Díszvendégünk: *Kondor Katalin*, a *Kossuth Rádió* főmunkatársa. Az ünnepi műsorban közreműködnek a Kittenberger Kálmán Általános és Művészeti Iskola diákjai.
Ez alkalommal kerül sor a *Nagymaros Ifjúságáért* díj átadására is. A meghívottak között külön köszöntjük a Nagymaroson élő, 1956-ban meghurcoltakat.
Az ünnepséget követően az áldozatok tiszteletére megemlékezés és koszorúzás lesz a Fő téren lévő emlékhelynél a Szent Gellért cserkészcsapat közreműködésével.

Várunk mindenkit szeretettel.
Emlékezzünk együtt hőseinkre!

A tartalomból

- Kábeltévé – a vasút fölött is hamarosan beköthető » 5. oldal
- Időszerű gondolatok a demokratikus önkormányzatiság 15. évfordulóján » 7. oldal
- Arany diplomát vett át Jancskár Sándorné » 8. oldal
- Nagymaroson is megkezdte működését a Bozsik-program! » 9. oldal

"Legelső a nemzet, azután a család s csak harmadsorban nézzed a magad javát!"

(MAGYAR LAKODALMAS RIGMUS)

Tudósítás a képviselő-testületi ülésekről

Nagymaros Város Önkormányzatának Képviselő-testülete szeptember 12-én rendes, szeptember 27-én pedig rendkívüli testületi ülést tartott.

A rendes ülés határozatai:

- Egyhangú döntéssel, zárt ülésen a két jelölt közül megválasztották jegyzőnek *Hutter Jánosnét*, aki *dr. Ferenczi Tibor* távozása óta megbízott jegyzőként végezte munkáját. A zárt ülést az egyik jelölt, *dr. Sas Gábor* kérte. A napirend tárgyalásának ideje alatt a polgármesteri hivatal dolgozói – először a teremben -, később a zárt ülés miatt az udvaron és folyosón vártak az eredményre, majd tapssal fejezték ki örömüket, amikor az ülést vezető *Edöcsény András* polgármester bejelentette, hogy Hutter Jánosnét választotta a testület jegyzőnek. (A hirdetésre 13 pályázó jelentkezett, ebből 1 határidőn túl adta be jelentkezését, végül az ügyrendi, összeférhetetlenségi és szavazatszámláló bizottság két jelölt pályázatát tartotta érdemesnek arra, hogy a testületi ülés elé terjesszék.)

Hutter Jánosnénak gratulál dr. Sas Gábor, aki szintén pályázott az állásra

- elfogadták a lejárt határidejű határozatok végrehajtásáról szóló beszámolót;
- döntöttek burkolat felújítási pályázatról;
- elfogadták az önkormányzat 2005. I. félévi gazdálkodásáról szóló beszámolóját;
- módosították az SZMSZ-t;
- megismerve a Balogh és Társa Könyvvizsgáló Kft tevékenységét és feladatait, elfogadták a könyvvizsgáló beszámolóját és felkérték *Bergmann Margit* könyvvizsgálót, hogy segítse a pénzügyi és gazdasági bizottság munkáját;
- megbízták a Balogh és Társa Könyvvizsgáló Kft-t a Maros Kft könyvvizsgálói feladatainak ellátásával;
- beszámolót hallgattak meg *Döbrössy Mihálynétól*, a Nagymarosi Krónika és Hősök Könyvének vezetéséről. Megköszönve eddigi munkáját megbízták *Perbíró Józsefet* a Nagymarosi Krónika lektorálásával;
- elfogadták a Napközi Otthonos Óvoda 2004/2005 évi beszámolóját;
- értékelték a 2005-ös kiemelt rendezvényeket, s eredményes tevékenységéért dicséretben részesítették *Ivor Andrásné* rendezvényszervezőt, valamint javasolták a jegyzőnek jutalomban részesítését;
- módosították Kittenberger Kálmán Általános és Művészeti Iskola oktatási térítési díjairól szóló önkormányzati rendeletet. A díjemelés lépcsőzetesen lép életbe, s elhangzott, az emelés várhatóan kevés gyermeket érint. Az intézmény igazgatója, *Laczi István* elmondta: a döntés előtt széles körben kikérték a szakemberek és a szülők véleményét. A hátrányos helyzetben élőket eddig és a jövőben is támogatásban részesíti az iskola alapítványa;
- elfogadták a *Nagymaros* újság hirdetési tarifáinak módosításait;
- kis módosítással elfogadták a nagyértékű önkormányzati tulajdonú ingatlanok hasznosítására vonatkozó polgármesteri előterjesztést;
- módosították az élelmezést nyújtó intézményekben alkalmazandó nyersanyagköltség és térítési díjakat, amelyen utoljára 2004 áprilisában változtattak;
- sor került bizottsági tagok cseréjére: az ügyrendi, összeférhetetlenségi és szavazatszámláló bizottság tagja lett *Janovics Tibor*, a humánügyi bizottságé *Hollósi Géza*, a pénzügyi és gazdasági bizottságé Janovics Tibor és Hollósi Géza, a városfejlesztési, környezetvédelmi és városüzemeltetési bizottság külső tagja lett *Kiss Péter*. Az eddigi külső tagnak, Janovics Tibornak megköszönték a bizottságban eddig végzett munkáját.
- döntöttek arról, hogy az önkormányzat idén is csatlakozik a *Bursa Hungarica* ösztöndíjprogramhoz;
- ismételten pályázatot írtak ki a Nevelési Tanácsadó vezetői állására, mivel a korábbi pályázati felhívás eredménytelennek bizonyult;
- foglalkozott a testület Kodolányi János Főiskola őrzési díjának tartozásával;

Az egyebek napirend alatt foglalkozott a testület segélykérelmekkel, zárt ülésen pedig a Pest megyei kitüntetésekre tettek ajánlást, ezenkívül döntöttek önkormányzati kitüntetésről.

*

A szeptember 27-i rendkívüli képviselő-testületi ülés határozatai:

- döntöttek a Kittenberger Kálmán Általános és Művészeti Iskola művészeti tagozatának eszközfejlesztésére vonatkozó PMKA (Pest Megyei Önkormányzat Közoktatás-fejlesztési Alapítvány) pályázat benyújtásáról 10 százalékos önrész vállalása mellett;
- elfogadták a Pedagógiai Szakszolgálat eszközfejlesztési ütemtervét;
- döntöttek a Pedagógiai Szakszolgálat eszközfejlesztésére vonatkozó PMKA pályázat benyújtásáról 10 százalékos önrész vállalásával;
- határoztak ifjúsági koordinátor kinevezéséről. A feladattal *dr. Rendessy Annamária* háziorvost bízták meg;
- elrendelték a Napközi Otthonos Óvoda eszközfejlesztésre vonatkozó PMKA pályázat benyújtását, 10 százalékos önrésszel, melyet a 2006-os költségvetésből biztosítanak.

Városi pályázatokról

Idősbarát Önkormányzati Díj: Annak ellenére, hogy önkormányzatunk idősekkel kapcsolatos munkáját minisztériumi szakvélemény is elismerte, idén sem kapta meg Nagymaros Város Önkormányzata az Idősbarát Önkormányzati Díjat és az ezzel járó 1 millió forint értékű jutalmat.

Ifjúsági Információs Pont kialakítására nyújtottunk be pályázatot szeptember folyamán. A polgármesteri hivatal ügyfélszolgálati irodájában kialakítandó info pont, a tervek szerint, elsősorban a nagymarosi ifjúságnak szolgáltatna kulturális, életviteli, pályaválasztási információkat. Az info pont fiatalokhoz alkalmazkodó nyitva tartását a polgármesteri hivatalnak kell vállalnia, de a működtetést az ifjúsággal foglalkozó helyi civil szervezetek is támogatják, önkéntes munkájukkal. A pályázat benyújtását szintén támogatta a nemrég megalakult Ifjúsági Kerekasztal is.

Eszközfejlesztés pályázatok: Idén is három intézmény számára nyújtottunk be eszközfejlesztési pályázatot a Pest Megyei Közoktatás-fejlesztési Alapítvány felhívására. Pozitív elbírálás esetén a Kittenberger Kálmán Általános és Művészeti Iskola hangszereinek, valamint a Nevelési Tanácsadó és az óvoda fejlesztő eszközeinek beszerzése valósulhat meg közel 5 millió forint értékben.

LEADER+: A pályázat döntő bizottsága kitolta a LEADER+ pályázatok bírálati határidejét, a nagy számú (186 pályázatból 136) hiánypótlásokra hivatkozva. Így a városunk által benyújtott Nagymaros – Kismaros – Szokolya – Verőce településekkel határolt terület vidékfejlesztésére vonatkozó, közel 90 millió forint költségvetésű hiánytalan pályázatunk értékelése is október második felére várható. A pályázatkezelő Magyar Vidékfejlesztési Hivatal nyilvános információi szerint régiónkból érkezett a legkevesebb (11) pályamű a felhívásra. Eredményes pályázat esetén november első feléig kell kidolgoznunk a benyújtott vidékfejlesztési terv részletes, helybéliek számára elnyerhető pályázati rendszerét.

Városfejlesztési és városüzemeltetési események szeptemberben

- A **Fő tér környezetrendezéséhez** megjelent az építési tenderfelhívás a kivitelezési vállalkozói szerződés várhatóan november hó végén köthető meg.
- A **Hunyadi sétány** alatti parti védművek állapota mára több helyen tönkrement, sok más szempont mellett ezért is indult el a terület környezetrendezési tervezése. A csónaklejárók állapota mutatja a legrosszabb képet, ezért ezúton is kérjük a lakosságot, hogy a lejárók megtámasztásához készült kőrakatot ne hordják el, ne dobálják szét, mert ez a műtárgy teljes tönkremeneteléhez vezet. A parti területek kezelését végző KDV Vízügyi Igazgatóság egyértelműen elzárkózik a parti műtárgyak fenntartásától és helyreállításától, így a továbbiakban az önkormányzatra háruló feladat költségeit lehet ezzel csökkenteni;
- A **Rákóczi út** környezetében is megkezdődött a kábeltelevízió hálózatának kiépítése az elektromos hálózati oszlopsor túlterheltsége miatt a képviselő-testület döntése értelmében új oszlopsor elhelyezésével;
- A **Mainzi utca útburkolat javítására** a Közép-Magyarországi Regionális Fejlesztési Tanács, önkormányzati tulajdonú, belterületi utak felújításának támogatására kiírt pályázatán 3,692.900 Ft támogatást nyert önkormányzatunk. A támogatás kiegészül az azonos összegű települési önrésszel. Az előkészítés ez év végén indul, a kivitelezés várhatóan 2006 tavaszán. Itt kell megemlíteni, hogy a település rosszabb állapotban lévő útjainak (Rákóczi út, Fehérhegy utca) kivitelezési költségei jóval meghaladják a pályázat léptékét (meghatározott fajlagos egységárak alkalmazandók a pályázat keretében), illetve a szükséges önrész összege is egy több tízmilliós beruházás esetében magasnak mondható.

Edöcsény András polgármester,
Murányi Zoltán városfejlesztési és városüzemeltetési osztályvezető

Emlékmű a kál-kápolnai vasútállomáson

Köszönet a kápolnaiaknak és kompoltiaknak

folytatás az 1. oldalról

A málenkij robotra elhurcoltak emlékére állított emlékmű átadására szeptember 24-én került sor. Reggel 7 órakor indult két busz a Fő térről, amely vitte a nagymarosiakat, zebegényieket és útközben felvette a kismarosiakat. Az egykoron elhurcoltak az utat most Kál-Kápolna állomásig két és fél óra alatt megtették a busszal, ám az út gyalogosan 1945 januárjában négy napig tartott.

Kál-kápolna állomáson – ahol 10 órára szép számmal gyűltek össze az emlékezők, elhurcoltak és hozzátartozóik - tartott emlékünnepség keretét *Heinczinger János: Ifjúságom ellopott évei* című könyvéből felolvasott idézetek adták. Külön köszöntötték *Edöcsény Andrást* és *Balázs Zoltánt*, az ünnepséget szervező Nagymaros és Kompolt polgármestereit, valamint *Korózs Lajost*, az Ifjúsági, Szociális, Családügyi és Esélyegyenlőségi Minisztérium politikai államtitkárát.

Az ünnepség a Himnusz-szal kezdődött, majd Balázs Zoltán, Kompolt polgármestere beszédében felelevenítette azt az időt, amikor őt nem is olyan rég gyermekként nagymamája kézen fogva vezette az iskolába.

"*A nagymama – azon túl, hogy mindig vidámsággal volt teli – beszélt ennek a gyermeknek szomorú eseményekről, háborúról, háború utáni felszabadulásról és a váratlanul jött további gyötrelmekről. Ekkor a tekintetében mindig értelmezhetetlen szomorúság, nagyon bántó emlékek jöttek elő, amelyet a kisgyerek is érzett de nem tudhatta, miről van szó. Ez a nagymama ma már sajnos nem lehet itt, az én nagymamám volt*" – hallottuk.

Balázs Zoltán – mint mondta – gyermekként nagyon megfogta őt az elbeszélés és mind a mai napig érzi, milyen megrázkódtatást jelentett ez az embereknek és mennyire fontos, hogy ezt soha ne feledjék el. "*Én a nagymamámért, Önökért, nagyon-nagyon sok emberért azt kívánom, hogy tudjunk emlékezni, tudjunk emlékezve emlékeztetni, hogy soha többé ilyen ne fordulhasson elő.*"

Edöcsény András beszédében mindenek előtt köszönetet mondott mindazoknak, akik segítettek abban, hogy ez az emlékmű elkészüljön. Köszönetet mondott az előző ciklus polgármestereinek és önkormányzatainak, hogy az ötletet támogatták és az emlékmű alapkövét lerakták, *Varga Csaba* nagymarosi főépítésznek az emlékmű tervezéséért, *Csengery Jánosnak*, aki azt kőbe faragta, a kompolti és nagymarosi önkormányzat munkatársainak, akik felállították és a MÁV illetékes vezetőinek, hogy a helyet biztosították és a környezetét gondozzák. Majd így folytatta:

"*Nehéz a mai napon megszólalni nekem, aki csak elbeszélésekből, leírásokból ismerem a 60 évvel ezelőtt történteket. Nehéz megszólalni, mert fájó, megalázó és szomorú emlékeket idézünk fel. Mégis meg kell szólalni, mert nekünk erkölcsi kötelességünk, hogy a történelmi hűséget megőrizve az áldozatokat képviseljük. Nem az áldozatoknak, nem a túlélőknek kell szégyenkezniük, hanem azoknak, akik ilyen helyzetbe hozták őket, akik ártatlan, fiatal magyar életek százezreit tették tönkre.*

60 éve a jelenlévő tíz település lakosai is igen hamar megtapasztalták mit jelent a keletről jövő felszabadítás, a kommunizmus új éve. A szovjet megszállókkal érkező magyarul beszélő árulók segítségével, minden jogalap nélkül, nemzetközi egyezményeket is sértve az ártatlan civil lakosságot hurcolták el."

Edöcsény András fontosnak tartotta az emlékezést és az emlékeztetést, amely erkölcsi kötelességünk, hogy a történelmi hűséget megőrizve az áldozatokat képviseljük. Történelmünk és múltunk ismerete nélkül nem érthetjük meg jelenünket és nem építhetünk sikeres jövendőt sem – hallottuk.

"*Emlékeznünk és emlékeztetnünk kell, mert embertelen körülmények között gyalog hajtották a dunakanyari svábokat a kál-kápolnai vasútállomásig, ahol aztán sorstársaikkal együtt marhavagonokba zárták és Románián keresztül a Szovjetunió szégyenletes rabszolga-táboraiba, gulagjaira hurcolták őket. Ezért áll ez az emlékmű itt.*

De emlékeznünk és emlékeztetnünk kell azokra is, akik emberek tudtak maradni az embertelenségben, akik az állatként hajtott elhurcoltaknak élelmet, vizet, lelki támaszt nyújtottak, ezzel is segítve a túlélésüket. Odahaza külön is a lelkemre kötötték, hogy köszönjem meg a kápolnaiak és a kompoltiak segítségét. Az itt jelen lenni nem tudók nevében is köszönöm az akkoriak áldozatkészségét és emberségét, hogy életüket is veszélyeztetve segítették a náluk is nyomorultabb helyzetben levőket. Köszönet érte nekik, és utódaiknak!

Azok, akik ma itt ülnek velünk, puszta jelenlétükkel is tanúskodnak. Tanúskodnak arról, hogy a hitet megőrizve, egymást segítve, a legembertelenebb körülmények között is van értelme az emberi életnek, van értelme a küzdésnek, van értelme a szenvedésnek és van értelme az áldozathozatalnak is, mert célba lehet érni, sőt csak így lehet célba érni. Tanúskodnak arról, hogy a legkifordultabb világban is vannak tisztességes, jó szándékú és segítőkész emberek. Tanúskodnak arról, hogy csak a lelki értékek birtokában lehet emberi életet élni.

Tanúskodnak arról, hogy a megpróbáltatások ugyan nyomott hagyhatnak az arcokon – de a lelket tükröző szemek tisztaságát meg lehet őrizni.

Ehhez kérem Önökre, mindannyiunkra a gondviselő Isten áldását!"

Korózs Lajos politikai államtitkár a politika szemszögéből közelítve mondta el gondolatait azokról az eseményekről, amelyek 1944 őszén a zsidók, 1945-ben pedig a német származásúak deportálásához vezettek. Az előadó többször kiemelte: a politikának ebben a kérdésben rendkívül nagy a felelőssége.

Az emlékező, emlékmű-avató ünnepségen közreműködött *Berkovics Zoltán* énekművész, *Jakab Enikő* orgonaművész, verset mondott *Ungvári P. Tamás* előadóművész.

A kál-kápolnai állomáson felállított emlékmű

Az emlékművet felszentelte *Nagy Béla* kompolti kanonok, megáldotta *Eszlényi Ákos* Rákoskeresztúr evangélikus lelkésze, majd Edöcsény András és Balázs Zoltán, valamint az érintett települések polgármesterei elhelyezték a megjelentek nevében az emlékművön az emlékezés koszorúját. Az állomáson tartott emlékezés végén a berkenyei német nemzetiségű vegyes kórussal együtt elénekelték a jelenlévők azt a dalt, amelyet 1946-ban a lágerben bánatukban írtak a lányok-asszonyok az Akácos út… című ének dallamára. (A vers megjelent a Nagymaros 2005. februári számában.)

A kál-kápolnai állomástól az emlékezés útja a kompolti templomba vezetett, ahol Nagy Béla kanonok mondott misét és Eszlényi Ákos hirdetett igét, s mondott beszédet. A szentmise után a Berkenyéről érkezett *özv. Burik Mártonné* elevenítette fel életének azt a szenvedésekkel teli, s máig feledhetetlen időszakát, amelyet a Szovjetunióban töltött el málenkij roboton.

Köszönetet mondunk Csengery Jánosnak, aki az emlékmű vésési munkálatainak költségeiből a Nagymarosra eső részt magára vállalta.

Városunk új jegyzője Hutter Jánosné

Ügyfélbarát hivatalt szeretne kialakítani

folytatás az 1. oldalról

- *Milyen elképzelései vannak a jövőt illetően?* – kérdeztük Hutter Jánosnét.

- Nagy örömömre szolgál, hogy teljes egyetértésben választott meg a testület és annak is nagyon örülök, hogy magam mögött tudhatom a hivatalt, egy induló jegyzőnek ez nagyon nagy megerősítést jelent – kezdte a beszélgetést Hutter Jánosné. – A hivatali struktúrában rövid távon egyelőre nem tervezek változtatást, hosszú távú elképzeléseimről pedig még korai lenne beszélni. Nagyon szeretem a munkámat, a kollegákat. Szeretnék egy stabil aktív, ügyfélbarát hivatalt kialakítani, amire minden esélyünk megvan. Ebben, úgy látom, hogy partnerek a kollégák, s az új vezetőkkel remélem, hogy ezt meg is tudjuk valósítani. Szeretném elérni az apparátus erkölcsi és a lehetőségekhez mért anyagi megbecsülését is,melynek nyilvánvalóan feltétele a jól szervezett, pontos,törvényes működés. Úgy érzem ígérgetni felesleges, egyszerűen csak dolgozni szeretnénk – mondta befejezésül Hutter Jánosné.

Tamási Áron: Magyar fohász 1956-ban

Az idők gyógyító lázában él a magyar. Történelmünk ezer évén átlobog az emberi Géniusz üzenete, mely nemzeti hőseink példáit emeli elénk s költőink fénylő szavait idézi. Nincs módunk kitérni a hűség elől.

Tizenegy éve élünk őrhelyünkön: ezen a földön; szomjazva az emberi és a nemzeti lét igaz voltára. Éltünk vágyakozásban az enyhület után, de szomjúságunkban itthon a hazugság italát nyújtották nekünk, a világ pedig vegyes főzetekkel kábított minket…

(…A kehely, amelyben magyarok vércseppjei szentelik meg az éltető italt, a világot arra inti, hogy nagyobb gonddal és tisztább lélekkel őrködjék az emberi lét méltósága fölött…) Szenvedő lélekkel áhítjuk, hogy a rontó harcok megszűnjenek, s kérjük az emberi bölcsesség szellemét, hogy a harcok küzdőit igazságtalan ítélet ne érje…

Magyarok Moldvában - múlt, jelen és jövő

Csángó múlt, jelen és jövő címmel szeptember 25-től október 5-ig láthattuk – *Heinczinger Balázs* szervezőmunkájának köszönhetően - a művelődési házban *Kovács László* és *Nagy Zoltán: Magyarok Moldvában* című könyvének képeiből rendezett kiállítást. A tárlatot *Edöcsény András* polgármester nyitotta meg, zongorán közreműködött *Lénárd Hajnalka*.

Edöcsény András beszédében felelevenítette a csángók múltját, jelenét, s kiemelte, hogy a jövő nemzedékének mindent meg kell tennie azért, hogy ez a népcsoport anyanyelvében fennmaradjon.

"Ha sorra vesszük a kiállítás címében vázolt idősíkokat, akkor a **múlttal** kell kezdenünk. A kiállítás egy izgalmas történet képeit mutatja be, a Moldvában lakó, sokszor csángóként emlegetett magyarokét. Bizonyára sokan tudják, hogy ők a kora középkor óta élnek a Kárpátokról Keletre. Még a XVIII. század végén is érkeztek menekülők Székelyföldről, akik a Habsburgok erőszakos sorozásai elől költöztek Moldvába a nem könnyű, de biztos szerény megélhetést nyújtó, küzdelmes gazdálkodói létbe.

A moldvai magyarokat a XVIII. századtól a székely eredetű csángó jelzővel is illetik, a szó jelentése: kóborló, elkóborolt, utalva ezzel a Kárpátokon kívüli településre. Enyhén pejoratív íze miatt a szót a moldvai magyarok nem mindig fogadják el jelzőjükként.

Azt talán már kevesebben tudják, hogy Moldvát 1622-től missziós területté nyilvánította a Vatikán, a területre azonban nem küldött magyarul tudó papokat. A jórészt román állami és egyházi nyomással elősegített nyelvi asszimilációs nyomás folyamatos volt. A magyar anyanyelvű vallásgyakorlás igényét nem vették figyelembe.

De a képek önmagukért beszélnek a moldvai élet színességéről – kár szóval korlátozni azok hatását.

A moldvai **jelenről** sokan tudják, az itt élők a magyar nyelvnek egy különleges változatát beszélik. A középkori elemekkel átszőtt, nyelvújítás kora előtti több változatú tájnyelvbe csak nagyon kis mértékben hatolt be román szókincs. A magyar anyanyelvű vallásgyakorlás igényét még ma sem igen veszik figyelembe. Az oktatás terén a civil kezdeményezések viszont jelentős eredményeket hoztak azért, hogy megjelennek a magyar nyelvi órák az iskolákban és magánházaknál egyaránt. Pünkösdkor került sor Rekecsinben a Béke királynője iskola alapkövének letételére. A magyar nyelvű oktatás és vallásgyakorlás a két legfőbb mai politikai törekvésük, és ez az oka a moldvai magyarok körüli konfliktusoknak is.

Az ezredfordulón Moldvában mintegy kétszázötvenezer katolikus vallású ember élt, akik gyakorlatilag valamennyien magyar származásúak. A katolikusok közül mintegy hetvenezren beszélnek, vagy értenek magyarul. Elmondható, hogy a maihoz foghatóan magas lélekszámban sohasem laktak magyarok Moldvában. A katolikus családokban ma is a bőséges gyermekáldás a jellemző, nem ritka a 6-7 gyermek sem.

A moldvaiak magukat korábban többnyire elsősorban katolikusnak és falujukbelinek tartották, ez elmúlt évtizedben azonban egyre erősödik a magyar nemzethez való tartozás érzése, igénye. A hagyományos falusi társadalmi intézmények tovább élnek itt, azonban megszűnésük, illetve átalakulásuk természetesen már megkezdődött.

A moldvai magyar közösség **jövője** a nyelvi asszimilációval szemben ma az önszerveződési folyamatok sikerén, a civilszféra helyi érdekérvényesítő képességén és a társadalom-szerkezeti újjáépítésén, értelmiségi- és vállalkozói rétegek kialakulásán múlik.

Hogy ezen folyamatok mennyire lesznek sikeresek, az nagymértékben múlik rajtunk anyaországiakon is. Tudjuk ezt a folyamatot segíteni is, de hátráltatni is. Nem vagyok benne biztos, hogy a kínaiak vízumkönnyítése, vagy a vietnamiak anyagi támogatása a magyar nemzet-politika kulcskérdése. Rajtunk múlik viszont, hogy olyan vezetése legyen hazánknak és a tizenötmilliós magyar közösségnek, mely képes a nemzet érdekeit megfogalmazni, képviselni és annak érvényt szerezni.

A trianoni döntéssel széttagolt nemzettest egésze iránti felelősség tudatában vállalta fel a KDNP ezen kiállítás-sorozat támogatását. Rajtunk múlik, hogy magunk is tevőlegesen részt vállalunk-e az említett folyamatok segítésében. Ennek egyik formája az adományozás, melyre ez a kiállítás is lehetőséget nyújt. Most a rekecsini iskola anyagi támogatására is kérem Önöket.

'Meg kell tanulnunk és elsősorban a jövő nemzedékének tudatába kell beleégetnünk, hogy a népért végzendő munka nem külön foglalkozási ág, hanem hivatással elválaszthatatlanul együtt járó kötelesség.' - mondta *Márton Áron* püspök."

Ezekkel a gondolatokkal nyitotta meg a kiállítást Edöcsény András, majd *Parnó Román* előadásában hallhattuk a *Csángó himnuszt*, végül Lénárd Hajnalka zongorajátéka után a megnyitó végén *Kismartoni Ferenc* zongorakísérete mellett a jelenlévők elénekelték a Székely himnuszt.

Rendkívüli testületi ülés napirendje

Októberben 10-én 17 órakor a polgármesteri hivatal házasságkötő termében Nagymaros Város Önkormányzata rendkívüli ülés tart. A tervezett napirendek a következők:

1. Felvonulási lakótelep hasznosítása;
2, Együttműködés Kismarossal nevelési tanácsadói feladat-ellátásban;
3. Kis értékű ingatlanok.

FELHÍVÁS EBOLTÁSRA! Felhívjuk az ebtartók figyelmét az évente kötelező **veszettség elleni védőoltásra. Nyilvántartásunk szerint többen e kötelezettségnek még nem tettek eleget. Az oltást elvégezheti bármely veszettség oltásra jogosult állatorvos a rendelőjében, illetve kérésre az állat tartási helyén. A polgármesteri hivatal ellenőrzi az oltások megtörténtét, mulasztás esetén állattartási bírság kiszabására tesz javaslatot.**

BURSA HUNGARICA

Felsőoktatási Önkormányzati Ösztöndíjpályázat

Tájékoztató az "A" és "B" pályázatra vonatkozó közös feltételekről

Az **"A"** ösztöndíj folyósításának feltétele, hogy a támogatott pályázó hallgatói jogviszonya **2005/2006. tanév második felében** megfeleljen a pályázati kiírásnak. Amennyiben a támogatott pályázó hallgatói jogviszonya nem felel meg a pályázati kiírásnak, a támogatott ösztöndíjra való jogosultságát elveszíti.
Az **"A"** típusú ösztöndíjat minden pályázati fordulóban újra kell pályázni, mely **10 hónap**, azaz két egymást követő tanulmányi félévre szól. **Az ösztöndíj folyósításának kezdete: 2006. április**

A **"B"** ösztöndíj folyósításának feltétele, hogy a támogatott pályázó hallgatói jogviszonya **2006/2007. tanévben** megfeleljen a pályázati kiírásnak. Amennyiben a támogatott pályázó hallgatói jogviszonya nem felel meg a pályázati kiírásnak, a támogatott ösztöndíjra való jogosultságát elveszíti.

A **"B"** tipusú ösztöndíjat azok (2005/2006 tanévben érettségiznek) pályázhatják meg, akik **2006/2007**. tanévtől először nyernek felvételt felsőoktatási intézménybe, mely **3x10 hónap**, azaz hat egymást követő tanulmányi félévre szól. **Az ösztöndíj folyósításának kezdete: 2006. október**

Az ösztöndíj csak azokban a hónapokban kerül folyósításra, amelyekben a pályázó beiratkozott, államilag finanszírozott hallgatója a felsőoktatási intézményeknek.

A pályázatot a polgármesteri hivatalnál írásban, a hivatalban hozzáférhető **pályázati űrlapon**, a pályázó által aláírva, egy példányban kell benyújtani a kötelező mellékletek csatolásával.
A pályázat kötelező mellékletei a polgármesteri hivatalban, továbbá az interneten a *http://www.bursa.hu* cím alatt letölthetők: A felsőoktatási intézmény által kitöltendő **iskolalátogatási igazolás formanyomtatvány**, amelyen a felsőoktatási intézmény igazolja, hogy a pályázó a pályázati kiírásnak megfelelő képzésben vesz részt. Csatolni kell még a **jövedelemigazolást,** vagy jövedelemigazolásokat és a szociális rászorultság igazolására a pályázó és a vele **egy háztartásban élők egy főre jutó jövedelmének** havi forint **összegéről szóló kitöltött nyomtatványt.**

A pályázat benyújtási határideje: 2005. október 31.

A beérkezett pályázatokat az önkormányzat bírálja el.

Az ösztöndíj elbírálása kizárólag szociális rászorultság alapján, a pályázó tanulmányi eredményétől függetlenül történik. Az elnyert ösztöndíjat közvetlen adó és TB járulékfizetési kötelezettség nem terheli, azonban az adóalapot növelő jövedelemnek számít.
A települési önkormányzat az általa támogatásban részesített ösztöndíjasok listáit 2005. december 5. napjáig az önkormányzat hirdetőtábláján és a helyben szokásos egyéb módon hozza nyilvánosságra.
A települési önkormányzat határozatában rendelkezhet a támogatás visszavonásáról abban az esetben, ha a támogatásban részesített a települési önkormányzat illetékességi területéről elköltözik. A határozat csak a meghozatalát követő tanulmányi félévtől ható hatállyal hozható meg.
A pályázó az elbíráló szerv döntése ellen fellebbezéssel nem élhet.

A Bursa Hungarica Felsőoktatási Önkormányzati Ösztöndíjról bővebb felvilágosítás kapható a *http://www.bursa.hu* internet címen.

A pályázathoz szükséges nyomtatványok átvétele és leadása munkanapokon a polgármesteri hivatal ügyfélszolgálatán!

Kábeltévé – a vasút fölött is hamarosan beköthető

Szépen halad Nagymaroson a MarosNet Kft a kábeltévé kiépítésével. A vasút alatti terület után most a vasút fölötti rész készül el három szakaszban, a munkák teljes befejezése október végére várható.

A napokban fejeződtek be a Szent Imre tértől a Király utcáig tartó szakasz kábelkiépítési munkái, szerelvényezései. Ezen a részen hamarosan be tudják kötni a szolgáltatást, melyről szórólapon értesítik az érintetteket – tudtuk meg *Nagy Alberttől* a MarosNet Kft ügyvezetőjétől. A tervek szerint e szakasz átadása után már egy héttel elkészül a Szent Imre tértől a Szob felé eső rész, a vasútállomás utánig. Ezután két hét múlva kerül sor a Király utcától, a Villa soron keresztül egészen a temetőig eső szakasz bekötésére. Nagy Albert elmondta: sajnos ebből a Pállya Celesztin utcát egyelőre kihagyják, mivel az ELMÜ-vel nem tudtak még megállapodni.

Mint megtudtuk, a vasút alatti részen eddig mintegy 160-an fizettek elő a kábeltelevíziós szolgáltatásra, az új előfizetők továbbra is a polgármesteri hivatal ügyfélszolgálatát kereshetik fel szerződéskötés céljából. Nagy Albert elmondta még, amennyiben a nagymarosiak többsége igényli, természetesen ismét lehetőség nyílik a televíziós csatornák bővítésére.

A nagymarosiak összefogása példamutató volt

A székelyföldi árvízkárosultak megsegítésére megmozdult Nagymaros egész lakossága. Városunk polgármestere *Edöcsény András* az önkormányzat idei költségvetésében elkülönített polgármesteri keretből utalt át 100 ezer forintot. A fiatalok jótékony célú műsort rendeztek a Fő téren és a művelődési ház udvarán szeptember 3-án délután és este. A gyerekeket többek között *Kemény Henrik* bábművész szórakoztatta ismert bábfigurájával, *Vitéz Lászlóval*, a felnőtteknek pedig koncertet rendeztek. A belépő és támogatói jegyekből 350 ezer forint összeg folyt be.

Szalai Zoltántól, a koncert egyik főszervezőjétől megtudtuk: a segélykoncert ötlete, és megvalósítása néhány segíteni, és tenni akaró lokálpatrióta fiatalnak köszönhető, akik egy hét leforgása alatt megszervezték, és kivitelezték a rendezvényt. A szervezők köszönet mondanak mindazoknak, akik munkájukkal, illetve anyagiakkal támogatták a rendezvényt, és ezen keresztül az árvízkárosultakat, s a fellépőknek, akik a következők voltak: *Cartoon, SolidTempo, Randa-Lear, Crosstown Blues, További Magyar Hangok, Ferenczi György* és a *Rackajam*. Mint megtudtuk: Siménfalván már megkezdődött annak a háznak a bontása, és újjáépítése, melyhez az összegyűlt pénzzel a koncert nézőközönsége hozzájárult!

A *Nagymarosi Nyugdíjas Klub* ruhagyűjtési akciót szervezett. Mint azt *Makrai Ferencnétől*, a klub vezetőjétől megtudtuk: 62 zsák ruhanemű gyűlt össze, amelyet *Bethlen Gábor* önkormányzati képviselő és *Bethlen Farkas* közreműködésével már el is juttattak Székelyudvarhelyre, a nyugdíjas önsegélyző klubba, amellyel már több éve tartják a kapcsolatot. A gyűjtési akció szeptember végéig folytatódott, akinek lehetősége volt, az a Bethlen sörözőbe elvitte a használaton kívüli ruhákat. Szép számmal gyűlt még össze adomány, ezt Bethlen Gábor és Bethlen Farkas a Székelyudvarhely melletti településekre jutatta el kamionnal.

Három váci magánszemély egy negyedik segítő közreműködésével - aki a kamiont biztosította és a szállítást vállalta -, Székelyszentléleknek gyűjtött ruhaneműt és bútorokat a Dunakanyarban, így Nagymaroson is. A kis, kétszáz házból álló településen az otthonok több mint felét elsodorta az ár, benne a bútorokkal, ruhákkal. Az adománygyűjtők segítségére voltak Nagymaroson a gyűjtésben a családsegítő és a gyermekjóléti szolgálat munkatársai, valamint Bethlen Farkas, Verőce polgármestere. Mint megtudtuk: két kamionnal már célba juttatták az adományokat, a harmadik útban van, vagy már meg is érkezett Székelyszentlélekre. A kamion üzemanyagköltségeit is – amely nem kis összeget tett ki -, szintén magánszemélyek adományaiból fedezték.

A római katolikus és a református egyház is szervezett országos adomány-gyűjtést a székelyföldi árvízkárosultak megsegítésére. A református egyház országos gyűjtésének részeként a nagymarosi és az ide tartozó szobi szórvány gyülekezet tagjai 60 ezer forint adományt adtak, melyet a kerülethez eljuttattak – tudtuk meg *Márkusné Láng Ilona* lelkésztől.

A helyi Karitász szervezésében 280 ezer forint gyűlt össze, a katolikus egyház országos gyűjtése kapcsán pedig a nagymarosi hívők 300 ezer forint adománnyal támogatták a katasztrófát szenvedett székely településeket – tudtuk meg *Maurer János* egyházközségi gondnoktól.

Közmeghallgatás – aktív részvétellel

Nagy érdeklődés kísérte a szeptember 30-i közmeghallgatást, melyet este 18 órától művelődési házban tartott Nagymaros város képviselő-testülete, melynek 9 tagja volt jelen, *Heincz Tamás* előre jelezte távollétét, hiányzott *Niedermüller Ervin* és *Várnagy Béla* képviselő úr. A fórumon résztvevők ezúttal megismerhették városunk új jegyzőjét, *Hutter Jánosnét*. A jegyzőasszony bemutatta a polgármesteri hivatal új munkatársait, illetve korábbi dolgozóit, akik a jövőben új munkakört fognak ellátni: *Himmer Esztert*, a hatósági osztály vezetőjét, *Ruzsik Andreát*, a szervezési és koordinációs osztály vezetőjét, megbízott aljegyzőt, *Czimmermann Ágnest*, a gazdálkodási osztály vezetőjét, *Juhász Leventéné* gyámhivatal vezetőt, *Hajdú László* ügyfélszolgálatost és bejelentette még egy ügyfélszolgálatos kolléga felvételét *Mándli Orsolya* személyében.

Edöcsény András polgármester először beszámolt arról, milyen intézkedések történtek az előző lakossági fórumon elhangzott problémák orvoslása érdekében, majd beszélt az önkormányzati működésről. A rendszerváltás óta eltelt másfél évtized alatt anyagilag egyre rosszabb helyzetbe kerültek az önkormányzatok. A polgármester azt is részletes felvázolta, hogyan dolgozik egy település vezetése és bemutatta az önkormányzat 2005-ös gazdasági helyzetét, kiemelve apályázatok szerepét. Végül kitért arra, hogy a 2005-ös célokat – amelyeket a képviselő-testület maga elé tűzött – miként tudták eddig megvalósítani. A beszámolót tapssal fogadta a hallgatóság.

A felszólalók között elsőként *Gyombolai Gyula* önkormányzati képviselő mondta el az önkormányzatisággal kapcsolatos kiegészítő gondolatait, kiemelte, hogy a közalkalmazotti béremeléseket nem fedezte teljeskörűen a kormány. Őt követően *Szigeti-Benedek Gabriella* afelől érdeklődött, hogy a Blaskovich Endre Szakképző Iskola valóban tandíjmentes-e, és tényleg vannak-e egy dán iskolával kapcsolatai. *Hübner Endre* igazgató megerősítette a tandíjmentességet és bezsélt az élő dán kapcsolat részeként ősszel hazánkba érkező csoportról. A *Kardos Györgyné* János-hegyi üdülőtulajdonos a rossz közlekedéssel és közellátással, s az adófizetéssel kapcsolatban mondta el kritikus gondolatait. *Csolákné Zöld Beatrix* a Babits Mihály utca rossz állapotára hívta fel a figyelmet, amely az esőzések után még fokozódik. Emellett az ún. illegális MÉH-telep felszámolását is sürgette. *Dr. Pap Gábor* nyaralótulajdonos az üdülőegyesületekkel kötött megállapodás felől érdeklődött, s arról, hogy a Mihály hegyen lévők a telkek 10-20 év múlva milyen besorolást kapnak. *Molnár István* - szintén üdülőtulajdonos - az adózással kapcsolatban tette fel kérdését.

Krakkó Jánosné több témához szólt hozzá. Javasolta, fontolóra kellene venni a Vác-Szob menetrend szerinti buszjárat ismételt beindítását, mely megoldaná az üdülőtulajdonosok, a határba menők közlekedési gondjait. Beszélt a Magyar utca vasút alatti része és az Aranyos utca rossz állapotáról, a hidak alatt lévő szemétről, s a körülöttük lévő kaszálatlan területekről, a termálfürdő létesítéséről, a kerékpárút Tégla utcánál lévő, életveszélyessé vált szakaszáról. *Maurer János* a temetőnél lévő konténer – mely körül lehetetlen állapotok uralkodnak - kerítésen belül való elhelyezését javasolta. *Babics Ferencné*, a Diófa utcai vízelvezető rácsok eső utáni rendszeres tisztítását szorgalmazta. Elmondta, hogy a Pince utca és a Német utca felső részénél esőben, csúszós időben lehetetlen közlekedni, javasolta a falra egy közlekedő kapaszkodó elhelyezését. Szorgalmazta az illegális szemétlerakók megszüntetését, és a vízelvezető árkok tisztítását.

Philipp Frigyes gratulált a nagyszámú pályázat beadáshoz, amelynek elkészítése jelentős feladatot jelentett a hivatal dolgozóinak. Kiemelte: a jövőben a tervezésre kell nagy hangsúlyt helyezni, mert ha kész tervek sorakoznak a polcon, akkor azokat csak le kell emelni, amikor a megfelelő pályázat kiírásra kerül. *Holtság Ferenc* az építési engedélyek kiadásával és az állattartás szabályainak betarttatásával kapcsolatban mondta el véleményét.

Szilágyi Erzsébet köszönetet mondott az előző és a mostani városvezetésnek, hogy a kál-kápolnai elhurcoltak emlékműve megvalósult. Örömmel nyugtázta a felszólaló, hogy kiépült Nagymaroson a kábeltévé, s megvalósult a szelektívhulladék-gyűjtés. Javasolta a külterületeken a konténerek helyett szelektívhulladék-gyűjtők kihelyezését, s a hétvégi házaknál felgyűlt lom lomtalanítás keretében való elszállítását. Szilágyi Erzsébet elismeréssel beszélt a civil szervezetek összefogásáról, melynek jó példája a megújult a művelődési ház. Kérte a képviselőket, hogy ne kritizálják a civil szervezeteket, akiknek tagjai tevékenységüket ingyen, szabadidejükben végzik. Végül szólt arról, hogy jó ebben a városban élni, ahol szeretik a gyerekeket. Kiemelte: eddig évente 40-42 gyerek született, mostanra már 40 gyermek világra jött, s év végére várhatóan ez a szám 60-ra nő.

Szigeti-Benedek Sándorné a *Virágos Nagymarosért Társadalmi Egyesület* nevében mondott köszönetet *Kiss Károlynak*, aki 1000 palántát és a Fidesznek, mely szervezet 100 rózsát ajánlott fel, az alpolgármesternek és négy képviselőnek, akik anyagilag és munkájukkal is segítették az egyesület tevékenységét. *Farkas Béla* kérdése arra irányult, igaz-e, hogy a Mosonpatak dűlőt belterületté nyilvánítják. *Pánczél János* a kábeltévé kiépítésével kapcsolatban emelt kifogást. *Körmendi László* a 12-es út mentén a villanyoszlopokra elhelyezett reklámtáblák ellen tiltakozott.

A kérdésekre, javaslatokra Edöcsény András polgármester, Hutter Jánosné jegyző, *Kathi Róbert* városfejlesztési előadó válaszolt.

Szent Imre kútjáról... hatodszor

Nemes és áldozni kész emberek jóvoltából már összegyűlt a kút megépítéséhez szükséges összeg kilencven százaléka, de továbbra is várjuk nagylelkű felajánlásaikat. A kút tervezett huszonnégy kváderköve közül már csak négy várja, hogy nemes nagymarosi családok neve általuk megörökíttessék. Ez a lehetőség továbbra is 95.000 forintba kerülne. Azok nevét, akik kisebb adományokkal vennének részt a közös városszépítésben, réztáblán örökítenénk meg a kút körüli parkban. Bármely kisebb-nagyobb összegnek örülnénk, amely gyorsítaná a kivitelezést. A díszkút terveit és megépítését az Ars Regia szellemi műhely gondozza és ellenőrzi.

Adományaikat továbbra is eljuttathatják Zoller Csabának a kerékpárüzletben (Német u. 18.) (Tel: 30-450-93-36

Köszönettel

ARS REGIA SZELLEMI MŰHELY

A kút építése folyamatban van, mind a kő-, mind a kovácsoltvas-munkák a befejezésükhöz közelednek. A családnevek bevésésének pontosítása és ellenőrzése érdekében várom a kedves befizetőket egy utolsó egyeztetésre!!!

ZOLLER CSABA

LAKOSSÁGI FÓRUM. A Duna-Dráva Cement Kft-től kapott játszótér elhelyezésének, valamint a Széchenyi sétány menti közpark (Dám és Selmecbánya utca közötti dunaparti terület) környezetrendezési tanulmánytervének megvitatására szeretettel hívjuk és várjuk a művelődési házba, **október 7- én, pénteken 18 órakor** kezdődő lakossági fórumra.

EDÖCSÉNY ANDRÁS POLGÁRMESTER

Kirándultunk

Ez év augusztusában sikerült megszerveznünk két kirándulást az ÖNO idősei részére. Busszal először Törökmezőre kirándultunk, másodszor a váci Hétkápolnához látogattunk.

Mindkét kirándulás nagy élményt jelentett az időseknek. Köszönjük a lehetőséget és reméljük, jövőre is lesz alkalmunk ilyen kiruccanást szervezni.

ÖNO IDŐSEI ÉS DOLGOZÓI

MEGHÍVÓ. Márton-napi vacsorával egybekötött újbor-kóstolót rendeznek november 12-én 18 órakor a Nagymarosi Borbarátok Köre és a Maros-étterem szervezésében. Előzetes bejelentkezés: Heininger Károly 06-20/9208558, Mészáros András 06-30/2953085.

BŰNMEGELŐZÉSI VÁNDORKIÁLLÍTÁS. A Váci Rendőrkapitányság és a civil szervezetek Bűnmegelőzési vándorkiállítást rendeznek, melynek megnyitója október 17-én lesz a Kismarosi Teleházban. A kiállítás Nagymaroson várhatóan november közepén látható majd a művelődési házban.

Lomtalanítás

Értesítjük a Tisztelt Lakosságot, hogy

október 17-én azon utcákban, ahol hétfőn van a szemétszállítás,
október 18-án azon utcákban, ahol kedden van a szemétszállítás,
október 19-én azon utcákban, ahol szerdán van a szemétszállítás,
lomtalanítást végzünk.

Tájékoztatjuk a Tisztelt Lakosságot, hogy
- *a fém hulladékot, valamint*
- *a nem szennyezett, kötegelt papírt*

újrahasznosítás céljából külön gyűjtjük.

Kérjük, hogy ezen hulladékokat elkülönítve rakják ki.

Köszönjük, hogy ezzel is elősegítik szelektív hulladékgyűjtési törekvéseinket!

POLGÁRMESTERI HIVATAL
MAROS KFT

AVAR- ÉS KERTIHULLADÉK-ÉGETÉS. Értesítjük a Tisztelt lakosságot, hogy az önkormányzatnak az avar- és kertihulladék-égetésére vonatkozó helyi rendelete szerint a napi égetést hétfői és szombati napokon a nyári időszámítás szerinti időszakban 14 és 18 óra között, a téli időszámítás szerinti időszakban 12 és 16 óra között, szélcsendes időben, cselekvőképes személy jelenlétében szabad végezni. A jogszabály teljes szövege - és az önkormányzat további rendeletei - megtekinthetők a polgármesteri hivatalban és a könyvtárban.

ANGKOR 2005. nyár (Kambodzsa)

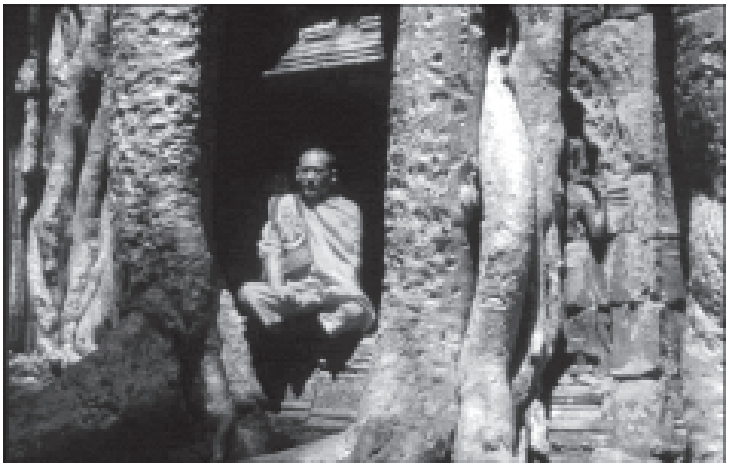

Egy éve úgy búcsúztam Kambodzsától, hogy ide soha többet.

Az emlékek szépülése és b. nejem unszolása (tavaly ő nem volt) idén nyáron mégis visszavitt. Reggeltől estig bicikliztünk a bombák szaggatta földutakon, reszkettünk a kígyóinváziótól, nyeltük a pálmaméz whiskyt és bámultuk **ANGKORT**.

Sok szeretettel várjuk a kertészetben mindazokat, akik nem látták a tavalyi Angkor vetítést, vagy látták de a bővített (javított) kiadásra kíváncsiak.

2005. október 15., szombat
18.30-kor
Kispistiék

Helyszín: Nagymarosi Kertészet (Prím-Kert), telefon: 27/354-357.

ANNA filmbarátok klubja

Szeretettel várunk minden kedves érdeklődőt az első őszi vetítésünkre október 16-án 17 órakor. Az *Egy csodálatos elme* című amerikai filmet nézzük meg, amely egy Nobel-díjas tudós kivételes képességeit, tragikus betegségét és nagyszerű feleségét mutatja be. Akit érdekel egy rendkívül izgalmas, elgondolkodtató és szellemes igaz történet, mindenképpen jöjjön el erre az estére a művelődési házba!

ANNA KLUB

Felvétel a nőikarba

A Nagymarosi Nőikar felvételt hirdet énekelni szerető, jó hangú lányok-asszonyok számára.

A próbák minden szerdán 18 órakor kezdődnek a művelődési házban. Várunk szeretettel!

Időszerű gondolatok a demokratikus önkormányzatiság 15. évfordulóján

1999. október 23-án, 15 éve kiáltották ki a Magyar Köztársaságot. A szovjet megszálló csapatok kivonultak Magyarországból, és így sor kerülhetett az első valóban szabad és valóban demokratikus választásokra 1990-ben. Az új önkormányzatok október 1-jén kerültek beiktatásra, s ekkor tartották első ülésüket. Így volt ez városunkban is.

Megkérdeztük *dr. Gyaraki F. Frigyes* önkormányzati képviselőt, aki az 1990-1998-ig tartó időszakról saját és néhány képviselőtársa nevében mondta el véleményét.

"Első dolgunknak tartottuk, hogy eltöröljük a nagymarosiakat sújtó házadókat. Úgy gondoltuk, hogy a szorgalmas munka gyümölcseként felépült családi tűzhely megléte nem luxus, nem jövedelemforrás, hanem elemi állampolgári jog, így nem lehet adóköteles. Ezt a döntést éppen 15 éve, 1990. október 1-jén hoztuk. (Azóta tudjuk, sajnos módosítani kellett ezt a rendeletet…)

Igen nagy mozgásteret engedett az első kormányzati ciklus kormánya (az Antall-Boros kormány) az önkormányzatok szabad gazdálkodásának. Az adóknak a mainál sokkal nagyobb hányadát hagyta ott, ahol azt a leghatékonyabban lehetett felhasználni. (Ezzel a döntéssel a reform-szocialisták is egyetértettek, hisz a szocializmus legtisztább eszméjével, a közösségi érdekkel volt, van – lehetne ma is – szinkronban.)

Az első kormányzati ciklusban (1999-1994) egy sor olyan várva várt fejlesztésnek örülhetett Nagymaros, amik a vízlépcsős ígérgetések miatt késtek. Sor kerülhetett például a csatornázására, hogy a visegrádiakkal azonos civilizációs szintet érjen el városunk is.

Állami céltámogatást (ma úgy mondanánk: pályázati pénzeket) kaptunk. Elég volt, hogy a minisztériumi döntéshozók elismerték például a török-kori omlásveszélyes alagutak létezését, s máris itt termett a föltáró barlangász szakembercsoport Egerből. Egy-kettőre elkészült a költségvetés, aminek nyomán időben megjött a pénz a tömedékelésre. Ma legalább három minisztérium döntését kellene megvárnunk – a pénzről nem is szólva. Évekig eltartana. Abban az időben nem kellett hitelt felvennünk - ma úgy tudom, kell.

A másik felismerés, melyre a megyei önkormányzattal vívott kemény GYIVI-telepítési harcok során jutottunk az, hogy a magasról jövő ígérgetések csak a barátoknak érvényesek. Szinte ellenünk dolgozott a Pest Megyei Önkormányzat.

Például hiába harcoltuk ki az egyik ciklusban, hogy jusson pénz az M12-es út folytatására, s ezzel Nagymaros tehermentesítésére. Elkövetkezett az 1994-98-as kormányzati ciklus, és sajnos csak az egyik szakaszra kaptunk pénzt (a Molnár utca fölötti részre). A Váci úti szakasz ma is keskeny és balesetveszélyes. Elfogyott volna a pénz? Dehogy.

Azoknak, akik nem éltek akkoriban Maroson, elmondom, mi is volt a GYIVI-ügy. Össze akartak vonni három, Pest megye területén működő árvaházat itt, Nagymaroson. Tervezték, hogy őket a jelenlegi Duna-parti lakópark épületeibe költöztetik és a helyi 380 fős iskolára ratelepítik. (400 főnyi 10-18 éves korú állami gondozottról volt szó.) Azért nem vállaltuk, mert előzőleg becsaptak minket az M12-es úttal. Semmi garanciánk nem volt (ma sem lenne) a kormányzati ígéretek betartására!

A kommunális lemaradások olyan nagy mértékűek voltak városunkban, hogy nem tudták tőlünk megtagadni a kormányzati támogatást például a csatornázáshoz. Lakossági lelkesedésből és egy-két pályázatból történt Nagymaros gázellátása rekord idő alatt. Mára nehezebbé vált az önkormányzatok helyzete. Nehéz számonkérni az olyan kiugró teljesítményeket, melyeket minimális és alapvető szükségletként elismert és támogatott a kormány az első és második ciklusban. Ilyen volt például még négy utca szilárd burkolattal való ellátása.

Fokozatosan szűkültek a lehetőségeink az évek során. Halljuk, ma is sokasodnak a megszorító szabályok, rendeletek – ember legyen a talpán, aki ki tud igazodni közöttük. Erre a törvény-áradatra senki, egyik önkormányzati alkalmazott sincs fölkészítve. Szemléletes példával élve bárki, akinek van műszaki érzéke, képes megjavítgatni az autóját. Vizsga előtt mégis szakemberhez viszi, mivel csakis így biztos, hogy átmegy a szakértői vizsgálaton. Ugyanez a szisztéma lehet érvényes ma az önkormányzat jogszerű működésére.

Az iskola átvilágítására sokat költött az önkormányzat. Ennek hozadéka egy többmillió forintos megtakarítás. Ebből a pénzből valóban lehet más önkormányzati intézményeket jobb feltételekkel működtetni. Sok ismerősöm nem ismeri ezeket a vizsgálati eredményeket.

Ma nem szabad vakon tapogatózva haladni a közjogi útvesztőkben szakértői iránymutatás nélkül, mint ahogy a nagy óceánjáró hajók viharedzett kapitányai is igénybe veszik a révkalauzok segítségét a zegzugos kikötőkben.

Budapest városa eladta (privatizálta) egész csatornahálózatát, föld alatti közműveit. Reméljük, Nagymaros lakossága lesz olyan bölcs, hogy nem engedi a viszály aknáit földjére telepedni."

Bevonja a kompot üzemeltető Atlantis Visegrád Club szabadjegyeit. Bevonja a kompot üzemeltető Atlantis Visegrád Club kiadott szabadjegyeit, mivel új, gazdaságilag jobban megtérülő, biztonságosabb rendszert épít ki. A szabadjegyeket felváltó, korlátozott számban kiadandó szolgálati jegy/fényképes igazolvány már kevésbé lesz alkalmas a visszaélésekre. A korábbi jegyeket használatukkor kérik el a cég munkatársai, miközben átadnak egy tájékoztatót az átmeneti időszakra vonatkozóan.

Nőtt a Nagymarosra látogató külföldiek aránya. Évek óta statisztikát vezet a látogatókról és kérdéseikről a nyári szezonban felállított Információs Pont. Nagymaros Város Önkormányzata, valamint a Maros Étterem és a Cédrus Egyesület hármas együttműködésének és utóbbi szervezet aktivistáinak köszönhetően így volt ez 2005-ben is. Az idei adatok alapján könnyen lehet következtetni arra, hogy nőtt a Nagymarosra látogató külföldiek aránya, 100 százalékkal, míg a hazai idegenforgalmi látogatottságunk a kétszeresére emelkedett. Hozzávetőleg napi ötven fő kért információt szállással, kulturális programokkal kapcsolatban, akiket az egyesület németül és angolul beszélő aktivistái fogadtak. Ezúton is szeretnénk köszönetet mondani az Információs Pont működtetésében közreműködőknek.

KÖNYVTÁRI HÍREK. Ezúton szeretnénk köszönetet mondani mindazoknak, akik saját könyvgyűjteményük fölös példányaival, illetve könyvespolcokkal segítették könyvtárunk működését. A felajánlott könyvekkel lehetővé tették, hogy a régi, esztétikailag már nem megfelelő köteteket cserélni tudtuk, illetve a könyvtár gyűjteményében eddig nem található, - de beleillő – könyveket állományba vehettük.

Könyvtárunk könyvállománya 30.000 kötet, melyből mindenki, aki beiratkozott olvasó, válogathat, kölcsönözhet.

A könyvtár címe: Nagymaros, Váci út 11.

Kölcsönzési idő: hétfőn nincs kölcsönzés, kedd: 9-12 és 13-18 óráig, szerda: 9-12 és 13-18 óráig, csütörtök: 13-16 óráig, péntek: 9-12 és 13-18 óráig, szombat: 8-12 óráig.

MEGBOCSÁTÁS HETE!!! Értesítjük azokat a Kedves Egykori (és Jelenlegi) Olvasóinkat, akik már régóta nem hozták vissza a kikölcsönzött könyveket, vagy véletlenül könyvtári könyv került hozzájuk (könyvkartonnal együtt), **november második hetében (2005. november 8-12-ig) tartjuk a MEGBOCSÁTÁS HETÉT,** azaz bármilyen régen is járt könyvtárunkban, bármilyen régen kölcsönözte ki a könyveket, szeretettel és szívesen látjuk. Késedelmi díjra **nem** kell számítania!

Kismamák figyelmébe ajánljuk! Megfelelő számú jelentkező esetén kedd délelőttönként angol tanfolyam indul a művelődési házban. (Igény szerint a gyermekfelügyelet is megoldható.) Megbeszélés: október 11-én 17.30 órakor. Érdeklődni lehet: 06-20/9840-278.

Álláskínálat

A Nagymarosi Polgármesteri Hivatal
kiemelt építésügyi hatósági ügyek döntésre való szakmai előkészítése munkakörben,
egyetemi vagy főiskolai szintű építészmérnöki, építőmérnöki (szerkezetépítő, magasépítő üzemmérnöki) szakképzettség, főiskolai szintű településmérnöki (városgazdasági mérnöki) szakképzettséggel munkatársat keres.

Jelentkezés: szakmai önéletrajzzal a jegyzőnél.

Arany diplomát vett át Jancskár Sándorné

Az Apor Vilmos Katolikus Főiskola tanévnyitó ünnepségén szeptember 3-án a váci székesegyházban adták át a pedagógus pályán eltöltött évek után az arany, gyémánt, vas és rubin diplomákat. A eltöltött 50 év után *Jancskár Sándorné, Jutka néni*, a Kittenberger Kálmán Általános és Művészeti Iskola nyugdíjas pedagógusa.

Pedagógus társai, diákjai és a

színes diplomások közül arany diplomát vett át a tanári pályán szülők nevében is gratulálunk Jutka néninek a színes diplomához!

Pályaválasztási kiállítás Vácott

A Pest Megyei Munkaügyi Központ - az elmúlt négy évhez hasonlóan - Pályaválasztási kiállítást rendez október 11-én 10-től 15 óráig a Vác Városi Sportcsarnokban. A kiállításon lehetőséget nyújtanak a szakképző és szakközépiskolák, gimnáziumok, akkreditált szakképzést folytató, illetve felsőfokú oktatási intézmények részére, hogy minél szélesebb körben mutathassák be iskolájukat, ismertessék meg tevékenységüket, intézményük sajátosságait az iskola, illetve pályaválasztás előtt álló, valamint pályakorrekcióra szoruló fiatalok számára.

A kiállításon lesznek még szakma- és termékbemutatók, megismerkedhetnek a fiatalok a Pest Megyei Európai Információs Ponttal, a Pest Megyei Toborzó Irodával. Megtudhatják az érdeklődők azt is, hogy milyen ösztöndíjak, pályázati lehetőségek, s önkéntes munkák vannak Európai Unióban.

A Nevelési Tanácsadó hírei

A Nevelési Tanácsadó szeptember 1-jétől új helyen folytatja működését. Címünk: Fehérhegy 2. (volt szolgálati lakás). Telefonunk októbertől lesz, addig kollégáinkat az alább közölt telefonszámon értesíthetik.

*

Szakmai munkánk a régi formában folytatódik. Az óvodákban és az iskolában is részletes felvilágosítást kaphatnak működési területeinkről és rendünkről a kifüggesztett szórólapokon. Továbbra is várjuk azok jelentkezését, akik segítségünket igénybe szeretnék venni.

*

Épületünket **az önkormányzat felújította** (ezúton is köszönet érte), azonban felszereltségünk és eszközeink még hiányosak. Ez utóbbiak fejlesztésére pályázunk, berendezési tárgyainkat részben az iskolától, részben a művelődési háztól kaptuk. Mivel néhány nélkülözhetetlen bútor még hiányzik, kérjük a kedves nagymarosiak segítségét.

Kérjük, akinek van otthon nélkülözhető, kisméretű, hordozható cserépkályhája, kisebb íróasztala, irodában használható fotel, szekrény, polc, szőnyeg, faliszőnyeg stb., jelezze számunkra a következő telefonszámon: Staud Katalin 06-30/392-99-99.

Segítségüket előre is köszönjük.

A Nevelési Tanácsadó munkatársai

Tanévnyitó az iskolában

Megkezdődött a 2005/2006-os tanév a Kittenberger Kálmán Általános és Muvészeti Iskolában. Az augusztus 31-én, a felső iskola udvarán rendezett tanévnyitó ünnepségen Edöcsény András polgármestert, az iskola pedagógusait, diákjait - közülük kiemelve az első osztályosokat - Laczi István igazgató köszöntötte. Az iskolapadba először ülő elsősök a hagyományokhoz híven most is verssel kedveskedtek. Képünkön Jaics Regina éppen az Első nap az iskolában című verset mondja, mellette balra Döbrössy Dorottya

CSUHÉBABA-KÉSZÍTÉS. A San-Team Szabadidő és Sportegyesület Nyár utca 2. szám alatti helyiségében október 15-én 15.30 órakor az érdeklődők megtanulhatják, hogyan kell csuhébabát készíteni. A szabadidős foglalkozáshoz, eszközöket, csuhét helyben biztosítanak. Mindenkit szeretettel várnak.

Mit tegyünk, ha tetves a gyerek?

Még augusztusban felröppent a hír, hogy több nagymarosi iskolás, óvodás gyermeken fejtetűt találtak. A hír kapcsán felkerestük a nagymarosi védőnői szolgálatot, ahol elmondták, nem tudnak arról, hogy elterjedt volna a fejtetű Nagymaroson, ám elképzelhető, hogy a nyári táborból visszaérkezett gyerekek közt a rendszeres kötelező ellenőrzés során találnak ilyen esetet, mivel legtöbbször idegen helyről hozzák a gyerekek a fejtetűt. Ha a statisztikákat nézzük, tavaly mindössze négy iskolás gyereknél találtak Nagymaroson fejtetűt, ám világtendencia, hogy 20-25 évenként egy országban megugrik a fejtetves emberek száma. Magyarországon ezt legutóbb a 1970-es és 80-as-as években figyelhették meg.

Ha mégis csemeténk fejtetűt kap, hogyan vehetjük észre, és mit tehetünk ellene?

A fejtetvességre igen gyakran a gyermek füle körüli vakaródzás hívja fel a figyelmet. Ilyenkor a hajat lazán szétbontva meg kell vizsgálni a fejbőrt. Amíg csak elvétve akad élő tetű, azt nehéz megtalálni, viszont a hajszálakon erősen tapadó, fénylő, áttetsző színű serke könnyen felismerhető. Sűrű fogazatú fésűvel a tetvek a hajból könnyen kifésülhetők, és szabad szemmel is jól észrevehetők. Téves hiedelem, hogy a tetvesség csak piszkos, elhanyagolt családokban fordul elő. Fejtetűvel tehát bárki fertőződhet, restellni csak azt kell, ha valaki eltetvesedik, mert nem törődik gyermeke gondozásával. Megkapni tehát nem szégyen, de eltitkolni, nem kezelni, továbbadni és ezzel a közösséget veszélyeztetni nemcsak szégyen, hanem felelőtlenség is.

A fejtetű 3-4 milliméter hosszú rovar, amely még színét is képes változtatni. Leginkább közvetlen érintkezéssel terjednek: az óvodákban, iskolákban a gyermekek a fejüket összedugják, sugdolóznak, birkóznak vagy éppen verekszenek, a hajuk összeér, és ezzel lehetőség nyílik a fejtetvek átvándorlására. Otthon a tetves gyermek kistestvérét öleli át, aki másnap az óvodában pajtásaival dugja össze a fejét. Így a legtisztább családba is könnyen bekerülhetnek a vérszívó rovarok.

Kezelés: a gyógyszertárakban ma már igen hatásos szerek kaphatók, amelyek segítségével hamar elpusztíthatók a tetvek, serkék, de csak akkor hatásos a szer, ha nem mossák le és néhány napig a hajon marad. Nagyon fontos az is, hogy a gyerek környezetében ne maradjon fertőző góc, mert akkor elölről kezdődik az egész. Ezért a fejtetű megjelenése nyomán fontos az egész gyerekközösség – és a családokban: felnőttek, együtt élő hozzátartozók! – kezelése. Emellett a fésűn, kefén, található fejtetvek néhány perces forró vízbe mártással, a sapkán lévők pedig mosással pusztíthatók el. Az ágyneműt pedig vasaljuk át!

Nagymaroson is megkezdte működését a Bozsik-program!

2004. október 14-én megállapodás született a MOL, az OTP és az MLSZ között, hogy újraindítják a Bozsik Futball Akadémiát.

Ennek a remek kedvezményezésnek lényege, hogy a 7-9-11 éves gyermekek, fiúk és lányok, szervezett keretek között, kistérségi központokra bontva egymással versenyezzenek, tornákon vegyenek részt.

Az adott csoporthoz tartozó települések csapatai jó hangulatú futball mérkőzéseken vehetnek így részt, amiben nemcsak egyéniségük fejlődhet, de a közösségi élet értékrendjeit is megismerhetik és elsajátíthatják.

Nagymaros 2005. szeptember 11-én kapcsolódott e programhoz, mindjárt rendezőként. 31 ifjú sportoló vett részt Nagymaros részéről, kettő 7 éves, három 9 éves és egy 11 éves korosztályú csapattal. Ezen a tornán az előzetes egyeztetések ellenére csak Kismaros csapatai vettek részt, azonban így is remek hangulatú, nagy tetszést kiváltó (a szülők és a gyermekek részéről is) eseménnyé vált a résztvevők körében.

Szeptember 18-án, már egy kis rutinnal Vácott szerepeltek Nagymaros "Bozsik" csapatai. Nagyon jó szervezéssel Göd, Dunakeszi, Vác, Kismaros, Verőce, és Nagymaros fiataljai mérték össze tudásukat. Ez már igazi foci ünnep volt. Több mint száz labdarúgó palánta kiváló mérkőzéseket vívott egymással, amiben a "mi" csapataink is remekül helytálltak.

Volt győzelem, döntetlen, vereség is, de a lényeg a részvétel volt. Gyorsan elszaladt az idő az ünnepélyes megnyitó és az eredményhirdetés között, mivel egy újabb nagyszerű élménnyel gazdagodtak a tornán részt vett nagymarosi ifjú labdarúgók, s ahogy láttam rajtuk, alig várják az újabb megméretetést, hogy megmutathassák: Nagymarosnak a régi hírnevéhez méltó sportolói vannak, csak a lehetőséget kell biztosítani számukra.

Köszönet a szülőknek, akik segítettek a fiatalok utaztatásában, és buzdították csapatainkat a mérkőzések alatt. Bízunk abban, hogy ezek a közös élmények segítenek egy jó hangulatú, gyermekeink sportolási lehetőségét segítő közösség kialakításában.

A "Bozsik-akadémia" edzései minden csütörtök délután 16 órától vannak a nagymarosi futballpályán. Minden futballt szerető fiatalt sok szeretettel várunk! Az edzők neve és elérhetősége: *Mózner János* 06-30/992-6710, *Ember Tamás* 06-20/944-9679, *Heinczinger Balázs* 06-20/919-1005.

A további "Bozsik-torna" időpontjai: október 16-án (vasárnap délelőtt), október 30-án (vasárnap délelőtt), november 6-án (vasárnap délelőtt) - (Vác Futball Stadion, vagy Nagymaros Sporttelep).

Mózner János
Nagymaros FC elnök

Sport-staféta a Mária Valéria hídon

A Fokoláre Mozgalomhoz tartozó "Gyerekek az Egységért" október 9-én, vasárnap 11-12 óráig minden időzónában sport-stafétát szerveznek. A különböző nemzetiségű, kultúrájú és vallású gyerekek együtt futnak földünk szimbolikus jelentőségű helyein, hogy a béke szivárványát ragyogtassák fel jelképesen a világ felett.

A magyar és a szlovák gyerekek közösen szervezik a stafétát a Mária Valéria hídon.

A magyarországi rendezvényre a **résztvevők** Budapestről, Szegedről, Miskolcról, Nyíregy-házáról, Kecskemétről, Szombathelyről, Mosonmagyaróvárról, Egerből, Esztergomból, valamint Pozsonyból és Párkányból érkeznek..

Gyülekezés 7.30-10-ig az esztergomi Városi Sportcsarnokban. 11 óráig a résztvevők figyelemmel kísérik a többi időzónában "befutott" **események**et az interneten. A **hídfutás** után a szlovák oldalra érkezéskor a béke szimbólumaként galambokat engednek a magasba. 15.30-16-ig ismét interneten keresztül kapnak nemzetközi híreket. Közben szlovák-magyar **barátság-mérkőzések** és szervezett **játékok** zajlanak a Prímási-sziget csaknem valamennyi sportpályáján.

Előkelő helyezések hazai versenyeken

Burgermeister Balázs – aki korábban a Nagymarosi Sportegyesület kerékpáros szakágának keretein belül kezdte el a hegyi kerékpározást – hazai és külföldi versenyeken szép eredményekkel büszkélkedhet, s büszkék lehetnek rá a nagymarosiak is.

Burgermeister Balázs jelenlegi egyesülete Author Hungary, s az Author látja el őt kerékpárokkal és felszereléssel. A közelmúltban elért helyezései a következők: Mountain Bike OX Magyar Bajnokság elit felnőtt 3. hely; Mountain Bike OX Magyar Kupasorozat összetett elit felnőtt 3. hely; Szilvásvárad Maraton 1. hely (képünkön); Kőszeg Maraton 1. hely; Duna Maraton 2. hely; X-Terra Visegrád 2. hely; Mátra Maraton 3. hely.

Gratulálunk a szép eredményekhez!

A két örökifjú "legény" elköszönt

A nagymarosi öregfiúk labdarúgó csapata szeptember 10-én búcsúztatta el két kortalan, a nagymarosi pályán évtizedeket eltöltött játékosát. *Burgermeister Feri* (Kenyér, ahogy mindenki ismeri), és *Breznay Jenő* túl a hatvanon akasztották szögre a futballcipőt. Mindkettőjüknek meghatározó szerepe volt az *Alscher Ödi* bácsi által életre hívott felvidéki magyar öregfiú-csapatokkal való kapcsolattartás ápolásában. (Ezek a 25-30 éves kapcsolatok a mai napig aktívak, léteznek, évente 3-4 felvidéki-csapattal játszik a helyi öregfiúk csapat oda-visszavágó mérkőzést.) Kenyér a meccsek után a bográcsmellett, fakanállal a kezében is maradandót alkotott, Jenő pedig utánozhatatlan derűjével, a felvidéki magyarok lehetetlen helyzetét soha el nem tagadó őszinte szép szavaival tette emlékezetessé ezeket az estéket.

Hiányozni fogtok vén betyárok! Reméljük, ha a pályán nem is, a harmadik félidőben még sok közös élményünk akad.

Az örökös tagoknak kijáró feltétlen tisztelettel:

A csapat

VÉSNÖK KFT PEST MEGYEI II. OSZTÁLYÚ FELNŐTT LABDARÚGÓ-BAJNOKSÁG - 2005/2006. ÉVI ŐSZI IDÉNYÉNEK SORSOLÁSA. 8. forduló - október 8-9.: Pomáz-Nagymaros - felnőtt: 14 óra, ifjúsági: 12 óra; 9. forduló - október 15-16.: Nagymaros-Pilisvörösvár - felnőtt: 14 óra, ifjúsági: 12 óra; 10. forduló - október 22-23.: Dunakeszi Kinizsi-Nagymaros - felnőtt: 13.30 óra, ifjúsági: 11. 30 óra; 11. forduló - október 29.: Nagymaros-Verőce - felnőtt: 13.30 óra, ifjúsági: 11,30 óra; 12. forduló – november 5-6.: Kartal-Nagymaros - felnőtt: 13.30 óra, ifjúsági: 11.30 óra.

Városunk október havi programajánlata

Október 6., 8-10 óráig: Emlékezés az aradi vértanúkra
Rendező: Kittenberger Kálmán Általános és Művészeti Iskola
Helyszín: művelődési ház

Október 6., 16 óra: jazz-balett tanfolyam indul
Helyszín: művelődési ház

Október 7., 18 óra: Lakossági fórum
Helyszín: művelődési ház

Október 9., 11 óra: Czipott Zoltán fotográfus *Barangolásaim* című kiállításának megnyitója.
Helyszín: művelődési ház
A kiállítás október 20-ig a művelődési ház nyitva tartási idejében látogatható.

Október 15. 15.30 óra: csuhébaba-készítés
Helyszín: San-Team, Nyár utca 2. szám alatti klubhelyiség

Október 15.: Sváb piknik - egy hétvégi kellemes időtöltéssel
Helyszín: Fő tér - művelődési ház előtt

Október 15., 18.30 óra: Angkor 2005. nyár – vetítéssel egybekötött útibeszámoló (Kambodzsa)
Helyszín: Nagymarosi Kertészet (Prím-Kert),

Október 16., 17 óra: *Egy csodálatos elme* - amerikai film vetítése
Helszín: művelődési ház
Rendező: ANNA filmbarátok klubja

Október 21., 10 óra: koszorúzás a temetőben az 1956-os áldozatok sírjánál és az emlékhelynél, a város önkormányzatának képviselői, civil szervezetek és a tanuló ifjúság részvételével.

Október 21., 11 és 12 óra: a Kittenberger Kálmán Általános és Művészeti iskola emlékünnepsége
Helyszín: művelődési ház

Október 22., 10 óra: Fut a Maros- amatőr futóverseny kicsiknek és nagyoknak. Szervező: Cédrus Kulturális és Sportegyesület. Rajt: hajóállomásnál.

Október 22., 18 óra: Ünnepi megemlékezés. Díszvendégünk: Kondor Katalin: a Kossuth Rádió főmunkatársa. Az ünnepi műsorban közreműködnek a Kittenberger Kálmán Általános és Művészeti Iskola diákjai. Az ünnepségen sor kerül a Nagymaros Ifjúságáért díj átadására. A meghívottak körében a Nagymaroson élő meghurcoltakat köszöntjük. Az ünnepséget követően az áldozatok tiszteletére megemlékezés és koszorúzás a Fő téren lévő emlékhelynél. Közreműködik a Szent Gellért cserkészcsapat.

Október 22.: Nagymarosi Képzőművészeti Egyesület kiállítása
Helyszín: művelődési ház

Október 31., 18 óra: Tuttlingeni Szimfonikus Zenekar koncertje
Helyszín: művelődési ház

NOVEMBERI ELŐZETES:
November 5.,18 óra: Férfikórus-találkozó
Helyszín: művelődési ház

November 25., 18 óra: Az Araráton jártunk – vetítéssel egybekötött úti beszámoló
Helyszín: művelődési ház

Anyakönyvi hírek

Születtek:
Dr. Trieb Gergely és Maurer Zsuzsanna lánya: Veronika Rózsa
Kata Sándor és Zsolna Mónika lánya: Petra
Házasságot kötöttek:
Sziveri János és Tasnádi Rita
Radics Tibor és Horváth Gizella
Gaál Balázs és Palya Borbála
Elhaláloztak:
Rapp Imréné Kocsis Klára
Vizi Antalné Scheili Anna
Trieb Vilmosné Kocsis Teréz
Szabó György ifj.
Ujvári Györgyné Heinczinger Erzsébet Anna

(Lezárva: 2005. szeptember 27.)

Szomszédolás – régiós programajánló

❒ KISMAROS

Október 7., 18 óra: Asztrológia és természetgyógyászat - Litvánné März Ari előadássorozata – Filmklub, Teleház
Október 8-án: Gőzvontatású nosztalgia vonatok közlekednek Kismaros és Királyrét között. A járatokra helyjegy megrendelése a 06-20/240-0953-as telefonszámon.
Október 10., 19 óra: Jó reggelt Babilon – Filmklub, Teleház
Október 11., 19 óra: Holdfényév – Filmklub, Teleház
Október 24., 18 óra: A nap vége – Filmklub, Teleház

❒ SZOB

Október 23-ig látható Szöllősy H. Eta festőművész emlékkiállítása a Börzsöny Múzeumban
A kiállítás 2006. január 15-ig látható. Október 17-től téli nyitva tartás: K-V 9-17 óra között. Csoportok bejelentkezése a 06-30/508-2201 telefonszámon (Lakatos József múzeumvezető).

❒ VÁC

Őszi Művészeti Hetek október 10-től november 26-ig
Október 10., 19 óra: Operagála – művelődési központ színházterem
Október 11., 17 óra: Rákos Éva selyemfestő kiállítását megnyitja M. Garami Mária – Margaréta kávéház
Október 28., 18 óra: Nemzetiségi est a váci szlovák, ruszin és ukrán kisebbségi önkormányzatok rendezésében – művelődési központ színházterem
November 4., 19 óra: Padlás – musical két részben – művelődési központ színházterem
(Részletes program a műsorfüzetben és az interneten a www.mimk.vac.hu honlapon

❒ VERŐCE

Október 8. 14 óra: Szüreti felvonulás és mulatság. Hagyományőrző csoportok, táncosok, lovasok felvonulása. Verőcén, utána a vasútállomás melletti játszótéren, zenés táncos mulatságra, szőlőpréselésre várnak mindenkit.
Október 14., 19 óra: Filmklub - Fritz Lang Metropolis című filmjének vetítése. Belépődíj: 300 Ft/fő.
Október 22., 18 óra: Márai Sándor emlékműsor - Egy percre nálam van a szeretet - a szatmári Harag György Társulat művészeinek előadása Belépőjegy: 700Ft/fő, 14 éves kor alatt díjtalan.

Ismét indul a jazz-balett tanfolyam!

Örömmel értesítjük az érdeklődőket, hogy október 6-án, csütörtökön 16 órakor a művelődési házban ismételten elindul a jazz-balett tanfolyam. Szeretettel hívjuk és várjuk a régi és új jelentkezőket is! Bővebb információ: Ivor Andrásné polgármesteri hivatal, telefon 27/595-123, 20/414-0712.

ÜGYELETEK

Orvosi ellátás: hétköznapi ügyelet este 6 órától reggel 8 óráig. Sürgős esetben a készenléti ügyeletes a 27/354-180-as telefonszámon érhető el.

Hétvégi ügyelet: szombaton reggel 8 órától hétfő reggel 8 óráig. Az ügyeletes orvos a 27/354-180-as telefonon érhető el.

Fogászat:
Szombat 8-tól 12 óráig, vasárnap 8-tól 12 óráig
- **október 8-9.:** **dr. Karácsonyi Zsuzsanna,** Verőce, Losonczi u. 2., tel.: 27/350-018
- **október 15-16.:** **dr. Kámory Katalin,** Vác, Deákvári főtér 29., tel.: 27/307-093
- **október 29-30.:** **dr. Kékesi Annamária,** Vác, Zrínyi u. 9., tel.: 27/302-721
- **november 5-6.:** **dr. Molnár Csilla,** Vác, Földváry tér 15., tel.: 27/301-471

Minden beavatkozás térítésköteles!

Gyógyszertár:
Október 3-tól: **Deákvári Gyógyszertár** (Vác, Deákvári főtér 30. Tel.: 510-805)
Október 10-től: **Központi Gyógyszertár** (Vác, Március 15. tér 22. Tel.: 501-630)
Október 17-től: **Vácz Remete Gyógyszertár** (Vác, Magyar u. 3. Tel.: 305-997)
Október 24-től: **Gyöngyvirág Gyógyszertár** (Vác, Radnóti u. 2. Tel.: 301-178)
Október 31-től: **Szent Rókus Gyógyszertár** (Vác, Zrínyi u. 9. Tel.: 305-610)

Ararat - Kelet Anatólia (2)

Törökországi úti beszámoló hegymászó és csavargó expedíciónkról

Mászás helyett – újabb látnivalók

Este 10-kor hegyi vezetőnk, *Ahmet* ráz fel bennünket. Kora este lenn a városban megöltek egy kurdot és egy törököt – mondja -, nagyon feszült a hangulat mindenütt. A milícia a kurd gerillák miatti óvatosságból nem enged további csoportokat a hegyre, egy-két napot várnotok kell. Hurrá!!! Hangulatunk a hír hallatára az egekbe szökken, de a helyzetet el kell fogadnunk. Végtére is esedékes napi leszámolását nem rendelheti mindenki alá hegymászásunknak. A reggelinél izgatottan várjuk Ahmetet a friss hírekkel, ám ő a korai érkezés tényén kívül nem csillogtat egyéb reményeket: talán holnap elindulhattok – mondja – délutánra, estére okosabbak leszünk. Bokros teendőire hivatkozva megadja bátyja – egyben szállásadónk – telefonszámát a további kapcsolattartás végett, és elporol. (Ekkor még nem sejtjük, hogy majd egy hétig a színét sem látjuk). Reggeli után kíváncsiságunk a városba hajt bennünket, úgymond "feszült hangulatot" nézni. A járőröző egységek száma valóban kicsit nagyobb, de az élet ugyanabban a mederben folyik, mint tegnap. Nem akarunk egy egész napot Dogubayazitban elvesztegetni, ezért felkerekedünk a 100 kilométerre lévő, és eredeti úti céljaink között is szereplő Van-tóhoz. Az út menti táj igen változatos. Hatalmas szikes legelők mellett haladunk a hozzájuk tartozó birka-, tehénnyájakkal, és az óriási méretű terelő, védőkutyákkal. Nemegyszer 2500 méter feletti hágókon kelünk át. Útirányunktól balra hosszú kilométereken keresztül az iráni határ húzódik a hegygerincen "zöldellő" őrtornyokkal, jobbra - mintha csak néhány órája dermedt volna halálba – felfoghatatlan kiterjedésű és tömegű vulkáni lávamező, szürkés-fekete tufa tenger. A katonai ellenőrzési pontok itt is egymást érik, de már kezdünk elpofátlanodni: először rejtve, majd nyíltan fotózzuk, videózzuk a "szervet", sőt – és ez nem vicc – kérésre az egyik őrstől a másikig meleg ebédet szállító fegyveres katonának is helyet szorítunk kis buszunkban.

Verőfényes napsütésben pillantjuk meg a csábítóan kék színű, Balatonnál hétszerte nagyobb Van-tavat. Egy kis ligetes partszakaszt fellelve élvezettel mártózunk meg a tengernyi méretű tó kristálytiszta, sós vízében, amely oly erősen lúgos, hogy a helyiek szappan nélkül moshatják benne ruháikat. A délután a napfürdőzés jegyében telik. Kora este érünk vissza Dogubayazitba, ahol szállásadónktól, Mehmettől megtudjuk, hogy még mindig nem kaptuk meg a zöld jelzést a hegyre. Abból kiindulva, hogy péntek lévén várhatóan a hétvégén sem serénykednek a szorgos kis török engedélymanók, gyors elhatározással úgy döntünk: saját kézbe vesszük a hegy megmászásának ügyét. Másnap reggel számba vesszük azon lehetőségek sorát, ahol engedélyünk hiányában a hegyen való tartózkodás során elvérezhetünk. A hegy lábához vezető közutak ellenőrzését elképzelhetőnek, de valószínűtlennek tartjuk. Tudjuk, hogy 2500 méteren, egy Eli nevű kis tanyán van a hegyre indulók bázistábora. Ha valahol, akkor itt feltételezhető katonai, vagy civil-kontroll. Feljebb a hegyen egyáltalán nem valószínű járőröző katonák jelenléte, ahhoz pedig már elég vén rókák vagyunk, hogy bármilyen fegyvertelen civil ne tudjon leparancsolni bennünket odafentről.

Akkor hát irány Eli, ott minden kiderül! A műútról lekanyarodva két apró falucskán megyünk keresztül, mielőtt a széles köves út a hegy lábához tér, és emelkedni kezd. Azt, hogy a kutya se kíváncsi ránk, csak azért nem mondhatjuk, mert néhány jól megtermett nyájőrző eb vad csaholással "köszönt" bennünket. Fél óra múlva megpillantjuk Eli-t: oázis a szürke, poros, aszott kőrengetegben, nyárfaligetekkel, haragos zöld fűvel, bokrokkal. Az ide vezető út már kilométerekről belátható, a magunk után húzott porfelhő pedig látványossá teszi közeledésünket, az egyetlen kőépület mellé érve mégse tapasztalható semmi mozgolódás. Az udvaron tartózkodó két szieszt ázó férfit szemmel láthatóan hidegen hagyja felbukkanásunk. Útbaigazítást kérünk Tőlük, s kocsinkat hátra hagyva egy jó kilométert előre gyalogolunk, hogy számba vegyük a holnap ránk váró terepet. Feldobva térünk vissza szállásunkra. Semmi kétség, holnap nekivágunk! Eltökéltségünket csak fokozza legfrissebb információnk: Ahmet, felfogadott vezetőnk egy másik csapattal jelenleg épp a hegyen tartózkodik. (A hegy lezárásáról szóló történet tehát csak mese.) Helyzetünkből, ami enyhén szólva is érdekes, megpróbálunk valami reményteljeset kihozni. Számos jel utal arra, hogy a hegyen vezető nélkül, szabadon mozoghatunk majd. E tényért korábban "minden pénzt" kifizettünk volna. Az alsó szakasz útvonalát a mai bejáráskor megismertük, a felső részről is vannak használható információink. Ha a hegy bármely pontján a vezető és csúcsengedély hiánya miatt mégis kényes helyzetbe kerülünk, bedobhatjuk Ahmet nevét mondván, mi nála jó előre mindent lerendeztünk, és erről papírunk van. Szándékunkról értesülve szállásadónk, Mehmet marasztal, és további türelemre int. A puszta tények is maradásunk mellett szólnak, a váratlanul még nagyobbra táruló kaland kapuja azonban mint valami szirén hív, s mi köztudottan gyenge emberek vagyunk: semmi őrültségnek nem tudunk ellenállni.

A hegyen

Másnap az óra hajnali négyet mutat, amint hátizsákjainkkal megrakottan meglódul a buszunk. *Dogubayazit* takaróját szemérmesen magára húzva alszik, a közúton, az első majd a második falucskában sem találkozunk egy lélekkel. Ez utóbbi közepén – *Gölyüzü Köyü* a neve – a mecset mellett parkolunk le, és buszunkat Allahra bízva 35 kilogrammos hátizsákjainkkal a hátunkon belépünk a hegy birodalmába. A tengerszint feletti 1500 méteres magasságról induló poros, széles út eleinte alig emelkedik, kifejezetten élvezzük a kora reggeli gyaloglást. A közeli Kis-Ararat (3896 méter) mögül felbukkanó napkorong káprázt ató szín- és fényjátékkal köszönt bennünket. Nagy lendülettel tesszük meg az első 9 kilométert, 10 órára már Eli-ben vagyunk, de a tanyára nem térünk be. Óránként - árnyékot keresve – pihenőt tartunk, de amint a nap delelőre hág, kimondhatatlan a forróság. Patakokban folyik rólunk a víz, melyet a zsákjainkban lévő 5 literes készletből rendszeresen pótolunk, nagy kérdés, kitart-e estig? Késő délutánra a monumentális méretű és egyre meredekebb hegyláb, valamint a sivatagi hőség derekasan megcsapolja erőnlétünket. Meglepetésünkre olykor nomád családok jurta sátrak, kő karámok alkotta nyári szálláshelyei mellett vezet felfelé az utunk. Szinte mindegyikből ördögien eleven gyereksereg tör ránk, rendületlenül pénzünket, ennivalónkat, édességünket kunyerálva. Nagy próbatétel kedvesnek, higgadtnak maradni, a zsákjaink felé kapkodó kezek láttán nem is mindig sikerül.

Este 6 óra lehet, amikor végre megpillantjuk aznapi úti célunkat, Yesil camp-ot. A 3200 méteren elhelyezkedő 10-15 sátor alkotta állandó tábor betekintést enged a szervezett útra befizető külföldi kliensek hegymászó stílusába. Repülővel érkezik a vendég Dogubayazitba, ahonnan másnap terepjáróval az összes motyójával egyetemben felviszik a mintegy 2500 méteres magasságra. Innen kishátizsákos könnyű sétával, teherhordók kíséretében felbandukol az előbb említett alaptáborig, ahol már előre felvert sátrak, és meleg étel várja. Másnap a teherhordó lovak és öszvérek ismét feljebb költöztetik őket egy táborral, ahol szintén kész sátrak és teljes élelmezési ellátás várja őket. Ehhez képest a mi, 1000 méterrel lejjebb induló, teherhordókat mellőző és teljes önellátásra berendezkedett kis expedíciónk nem tűnik szégyellnivaló vállalkozásnak. Önerőből a hegyig, önerőből a hegyen, akár a század eleji kalandkeresők – valljuk. Kimerülten, de napi teljesítményünket (1700 méter szint, 18 kilométer) elégedetten nyugtázva verjük fel sátrainkat a kies környezetben. Különféle zacskós leveseinkből és tésztáinkból parádés ételkölteményt kanyarintunk vacsorára és ráérősen kanalazva főztünket, elidőzünk egy hatalmas sziklatömb hátán. Első napunk az Ararát hegyén. Jártuk a magunk útját, és befogadást nyertünk e szépséges hegy által. Jó itt lenni, megnyugtató. Iyi geceler! – Jó éjszakát!

(folytatjuk)

Heininger Ferenc

AZ ÖNKORMÁNYZAT MÉDIAPARTNERE:

www.yachtlap.hu

III. Unoka – nagyszülő informatikai verseny

Az Inforum, Informatikai Érdekegyeztető Fórum november 13-án 9-14 óra között rendezi a Kempelen Farkas Hallgatói és Információs Központ épületében (1088 Budapest, Reviczky u. 6.), a III. Unoka-nagyszülő Informatikai Versenyt, melynek fővédnöke Halász Judit.

A versenyre minden 13 éves és fiatalabb és 4 évnél idősebb gyermek jelentkezhet legalább 55 éves (déd)nagymamájával és (déd)nagypapájával párban. A versenyre 100 gépet biztosítanak a versenyzőknek. Minden páros egy szaktanárok által összeállított feladatsort kap, melynek megoldására 1,5 óra áll rendelkezésre. A tavalyi feladatok és egyéb tesztek letölthetőek az Inforum weboldaláról is.

A verseny első feladata a regisztráció, amely csak az Interneten keresztül, az Inforum weboldalán lehetséges: **www.inforum.org.hu**, a Számítógépes menüpont alatt. A versenyre az első 100 páros regisztrálását fogadják, és minden regisztrált versenyzővel személyesen (telefonon) veszik fel a kapcsolatot.

Az első helyezett páros egy értékes notebook-ot, a két második helyezett páros asztali PC-t, a három harmadik digitális fényképezőgépet, valamint valamennyi helyezett egy Microsoft szoftvert kap nyereményként, illetve ajándékként. A legfiatalabb és a legidősebb versenyző külön díjban részesül, továbbá minden résztvevő oklevelet vihet haza a rendezvényről. Külön köszöntik a rendezvényen a születésnapjukat ünneplő versenyzőket.

A fagyizó játszóháza

Tavaly nyílt meg a Magyar utcában a *Kézműves fagylaltozó* játszóháza, ahová szívesen térnek be anyukájukkal a kicsik, vagy már a felügyeletre nem szoruló nagyobb gyerekek, rajzolni, játszani. A játszóház a fagyizóval együtt nyílik és azza együtt zár be.

- A játszóház születésének az adta az ötletet, hogy nem messze a fagyizótól egy kisgyereket majdnem elütött az autó – mondta *Konkoly Rita*, a játszóház tulajdonosa, megálmodója. - Nekünk abban az időben – mikor a baleset történt - ez az üzlethelyiség szabad volt, nem is akartuk kiadni. Törtem a fejem, hogyan hasznosíthatnánk, s egyszer csak kipattant az ötlet: ott egy játszóházat kell kialakítani. Nappal árultuk a fagyit, éjszaka rendeztük be a játszóházat.

Gyakorlatilag két hét alatt elkészült. Először csak rajzolásra voltak eszközök, kréta, ceruza, papírok, oktatófüzet ovisoknak. Sokan nem hitték, hogy lesz erre igény, azzal vigasztaltak, ne legyünk szomorúak, ha ez nem megy, s ha innen mindent elhordanak.

Nem lett igazuk, július 1-jén nyitottunk, szeptember végén, október elején zártunk be, de még a radír sem tűnt el, amit kivittem. Ez idő alatt született 270 rajz és közte vannak olyanok, amelyeket a szülők, vagy nagyszülők rajzoltak, utána kirakták a falra. A rajzokat összegyűjtöttem, albumba fűztem.

A sikeren felbuzdulva idén már bővítettük a játszóházat, fa asztalokat, fa székeket tettünk be kis nád fiókos szekrénykéket, sok mesekönyvet, ifjúsági könyvet, magyar és német nyelvűt. Lehet építeni műanyag kis várat, vannak itt szőrállatkák, társasjáték. Ma már minden korosztály, ha betér ide megtalálja a neki megfelelő elfoglaltságot. Nekem az tetszik a legjobban, amikor 15-16 évesek beülnek társasjátékozni – mondta befejezésül Konkoly Rita.

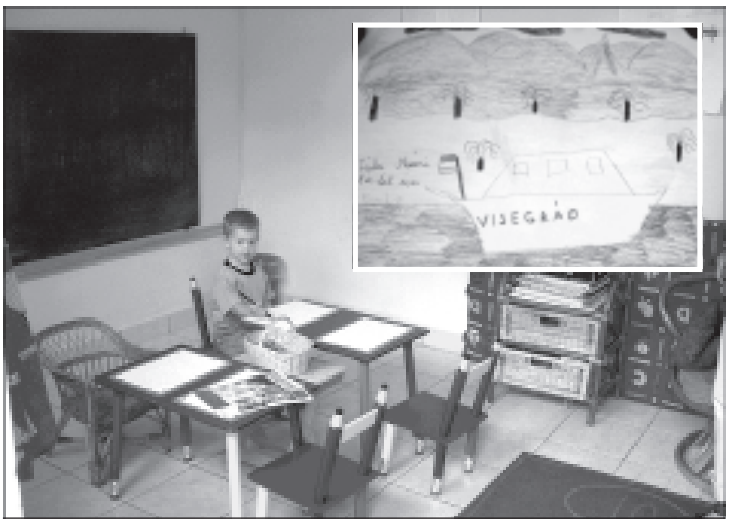

Képünkön a kétéves Patakfalvi Domonkos próbálja ki rajztudását

Állatvédelmi sorok

A Máté Állatvédelmi Közhasznú Alapítvány. Az alapítványunk a komptól felfelé és lefelé eső sétányok, valamint a játszótér **biztonsága** és tisztán tartása **érdekében**, a közelmúltban felszerelt 3 táblát szponzorálta. Hálás köszönet jár **Ádám Tibornak**, aki ingyenesen elkészítette a táblákat és azok felszerelésében is igen aktívan részt vett.

Bethlen Gáborné, Ádám Tibor, Von-Benko Ferenc és Csoki a tábla előtt

A múltban már többen érdeklődtek az adójuk 1 %-ának felajánlása ügyében. Örömmel közölhetjük, hogy alapítványunk mostantól fogva elfogadhatja ezeket a felajánlásokat. **Azoknak**, akik úgy érzik, hogy munkásságunkat támogatni szeretnék és élni kívánnak ezzel a lehetőséggel:

A kedvezményezett adószáma: 18700767-1-13

A kedvezményezett neve: Máté Állatvédelmi Közhasznú Alapítvány

A kedvezményezett címe: 2626 Nagymaros, Szív u. 12.

Az ön segítsége önnek semmibe nem kerül, de az alapítvány egyre szélesebb körű végzését teszi lehetővé.

VON-BENKO FERENC

A kedvenc állat nem játékszer, tartása nemcsak egy pár szabadságos hétre szól, hanem az állat egész életére!

KÉRJÜK, TÁMOGASSANAK, HOGY MI IS SEGÍTHESSÜNK!

Postai befizető csekkek az állatorvosi rendelőben, a Bethlen vendéglőben, a könyvtárban, és a révpénztárban találhatók.

Még csatlakozhat!
Október elején induló
OKJ-s KÉPZÉSEINKHEZ
Nagymaroson.
- ABC-eladó
- Kereskedő boltvezető
- Vendéglátó üzletvezető
O/9
Telefon: 06-27/356-312, 06-30/380-6233
06-20/333-4008

VIII. NAHÁT teljesítménytúra

Az első NAHÁT teljesítménytúra megrendezésének hetedik évfordulója alkalmából rendeztük meg a VIII. NAHÁT teljesítménytúrát. Az esős idő ellenére az egész országból számosan érkeztek a reggeli órákban Nagymarosra, hogy kiránduljanak egyet a kora őszi erdőben. 4 táv közül választhatta ki mindenki a neki megfelelő, vagy megfelelőnek vélt távolságot: 15, 21, 32 vagy 48 km-en lehetett indulni.

Az út mindjárt meredek, kissé rosszul jelzett emelkedőn vezetett, de a túrázók többsége kisebb kerülőket megtéve mégiscsak megtalálta Szent Mihály-hegy nyergét és sűrű esőben elérte az első ellenőrzőpontot. Innen a Juliánusz-kilátóig még az országos kék jelzés mentén haladt a túra, majd a Világos-tértől a sárgára váltott, és egészen Zebegényig kellemes lejtmenet következett. (A toronyból egyébként csodálatos a kilátás a hegyet körbeölelő Dunára és a környékbeli dombokra.) Zebegényben a fáradt turisták pótolhatták az elvesztett folyadékot, kicsavarhatták ruháikból az esővizet, majd újult erővel vághattunk neki a hegyeknek.

Törökmezőn étellel és meleg itallal várták a túrázókat, akik szívesen pihentették a tó partján fáradt tagjaikat. Innen a túra szalagozott úton haladt Kóspallag felé, aztán Érsek-tisztásra, Kopasz-hegyre, majd vissza Törökmezőre, onnan pedig Nagymarosra.

Útközben minden korosztály képviselőjével találkoztam, az átlag életkor kb. 25 év volt, de képviselve voltak az ovisok és a nagyszülők is. Összesen kb. 250-an indultak, ami az esős időhöz viszonyítva igen szép szám. A célban mindenkire étel-ital várt. A fáradt turisták hol dicsérték a szervezést, hol a hiányosságokra hívták föl a szervezők figyelmét, de összességében elégedettek voltak mindennel. Akik teljesítették a kitűzött távot, a gratulációkon kívül kitűzőt és egy szép emléklapot kaptak.

Szerintünk ez is egy remek túra volt (akár csak az előző hét évadban), igény és felkészültség szerint lehetett egy kemény kihívásnak, vagy könnyebb kirándulásnak tekinteni. A szervezők kedvesek és előzékenyek voltak, az út gyönyörű tájakon vezetett.

Köszönet illeti a Nagymaros Város Polgármesteri Hivatalát a túra támogatásáért, a szervezőket ezért a szép napért, és résztvevőket is, akik teljesítményükkel megtiszteltték a túrák névadóit: *Kittenberger Kálmánt, Széchenyi Zsigmond* és *Teleki Pál* neves utazóinkat.

Szomráky Pál, Kiss Péter

Termények, virágok, gobelinek

Bár a tavalyi évhez hasonlóan idén sem kedvezett a kertbarátoknak az időjárás, mégis a tőlük megszokott színvonalon rendezték meg szeptember 2-4. között a *Nagymarosi Nyugdíjas Klub Kertbarát Körének* tagjai a hagyományos termény, virág- és kézimunka kiállítást. A zöldségfélék, termények mellett igen sok szép, és különleges virágot is láthattunk, a falakat pedig nagyrészt ügyes kezű asszonyok gobelin képeivel díszítették.

A művelődési házban megjelenteket *Mándliné Szabó Katalin*, a Városi Könyvtár és Művelődési Ház igazgatója köszöntötte, majd *Jókai Mór: Ötven év visszhangja* című művéből, a gazdálkodásról szóló idézettel folytatta, végül *Assisi Szent Ferenc Naphimnuszából* olvasott fel egy részletet.

Dr. Szent-Miklóssy Ferenc, a Kertészek és Kertbarátok Országos Szövetségének elnöke, a *Kerti Kalendárium* főszerkesztője beszédében egyebek közt kiemelte: az időjárás – mint azt mindenki tapasztalhatta - kegyetlen

volt a kertészekhez, kertészkedőkhöz, ezért gratulált ahhoz, hogy ennek ellenére szép választékot tudtak bemutatni a kertbarát kör tagjai. Az országos szövetség elnöke beszélt arról is, hogy a szövetség változatlanul segíti a kertbarátokat. A kiállítók közül ezután átadta *Kékesi Jánosnénak* (aki férje helyett vette át az ajándékot) és *Liptai Lászlónénak* a Kerti Kalendárium összekötött példányait.

A kiállítás megnyitó végén *Nógrády László* mondta el hosszú ideig távol élt honfitársunkról szóló, *Haza, Nagymarosra* című versét.

10 éves a Pax Corporis Alapítvány (2.)

Az Egészségkönyvtár

Az előzőekben ígértük, hogy alapítványunk különböző területeiről részletesen beszámolunk.

Legyen első az Egészségkönyvtár bemutatása. Célunk az, hogy az egészséges életmóddal, betegségek megelőzésével, kiegészítő gyógymódokkal kapcsolatos könyvek a város lakosainak rendelkezésére álljanak.

Minden kedden délután 14.30-15.30 óráig nyilvános kölcsönzési

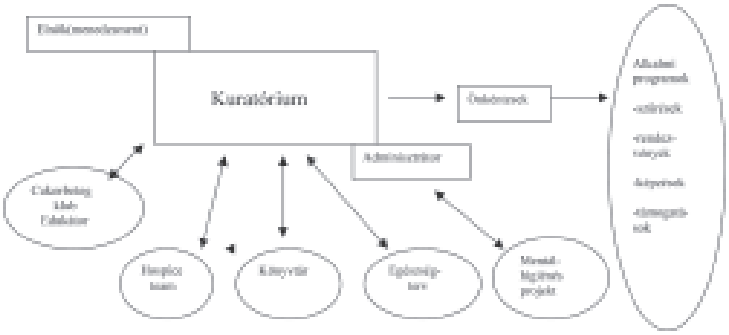

időben fogad mindenkit könyvtárosunk a rendelők várójában.

Köszönet *Hortoványi Jenőnek* a könyvtárosi munkáért, *Czapolayné Trieb Erzsébetnek* az állomány nyilvántartásának elkészítéséért!

A könyvek listáját tartalmazó szórólap a rendelőkben és a gyógyszertárban található.

Jubileumi rendezvények októberben:

- október 2-án csontritkulás szűrés volt a 70 éven felülieknek a nyugdíjas klub rendezvénye keretében;

- október 7-én "Túlélőcsomag férfiaknak" (45-60 éves korosztály) - életmód-ajánló, borkóstoló és szűrővizsgálatok a Bethlen sörözőben és a rendelőben;

- október 14-én dohányzásról leszoktató program. A tisztiorvosi szolgálat stábja egyéni tanácsadást tart 14 órától a rendelőben.

Krémvirág

KÉZ
ÉS
LÁBÁPOLÁS

Konkoly Rita dr

O/13

Tel.: 20/550-2046
2626 Nagymaros, Magyar u. 18.

Krémvirág

MŰKÖRÖM ÉPÍTÉS
Természetes hatású zselés műköröm

Szilárdsága azonos a porcelán körömével,
rugalmassága ötször nagyobb
mint a hagyományos zseléé

Speciális színes zselék és díszítések

Konkoly Rita

O/14

Tel.: 20/550-2046
2626 Nagymaros, Magyar u. 18.

DUNAKANYAR UTAZÁSI IRODA
2626 Nagymaros, Fő tér 7.
Telefon/fax: 27/354-430, telefon: 27/355-430
GKM engedélyszám: U-000450
E-mail: dunakanyarutazas@invitel.hu
NYITVA: H., Sze.: 9-18-ig; K., Cs.: 9-17-ig; P.: 9-16-ig

TÖBB, MINT 120 UTAZÁSI IRODA
KÍNÁLATA EGY HELYEN

Őszi szünetre:
Sopron hotel****+félpanzió 16.500 Ft/éj/család!!!
Debrecen Hotel****+félpanzió 27.800 Ft/éj/család!!
Prága 3 nap busszal, Hotel***+reggeli 32.900 Ft/fő
Róma 4 nap repülővel, Hotel***+reggeli 69.900 Ft/fő
Párizs 5 nap repülővel, Hotel***+reggeli 99.900 Ft/fő
Egyiptom 8 nap repülővel, Hotel****+félp. 69.900 Ft/fő
Tunézia 8 nap repülővel, Hotel***+félp. 37.900 Ft/fő

O/4

* SÍUTAK, BESÍZŐ TÁBOROK
- ISKOLÁS CSOPORTOKNAK KEDVEZMÉNY!
* KULTURÁLIS KÖRUTAZÁSOK
* EGZOTIKUS UTAK
* BELFÖLDI ÉS KÜLFÖLDI SZILVESZTERI AJÁNLATOK ÓRIÁSI VÁLASZTÉKBAN!

NÉVNAPRA, SZÜLETÉSNAPRA VÁSÁROLJON
UTAZÁSI UTALVÁNYT!
NÁLUNK BEVÁLTHATÓ 120 UTAZÁSI IRODA ÚTJAIRA!

FÉNYMÁSOLÁS, BÉRFAXOLÁS

KUTYAKOZMETIKA

O/2

BATTYÁNI KATA
kutyakozmetikus

Radnóti M. u.1.

bejelentkezés:
06-20/584-8020
06-27/354-843

TISZTELT NAGYMAROSIAK!
Niegreisz László asztalos, fafaragó
várja megrendeléseiket!
Javítást, felújítást is vállalok!

NAGYMAROS, DUNA UTCA 18.
Telefon:
27/356-068

O/6

GÁZ-, VÍZ-, FŰTÉSSZERELÉS
GÁZ-, VÍZVEZETÉK ÉS CSATORNA BEKÖTÉSEK
ÉPÜLETEK KOMPLETT SZERELÉSE
TERVEZÉSSEL - KIVITELEZÉSSEL
Tel.: 27/354-219, mobil: 30/954-20-80
Együd József - Nagymaros, Molnár u. 16.
O/7

BIZTOSÍTÁSOK
Rózsahegyi Anna
Este 19 órától Telefon: 27/354-156
O/8

GYÓGYKOZMETIKA
Személyre szóló kezelések.
Várakozás nélkül.
Intim légkörben.
Időpont egyeztetés:
06-27/356-312
06-30/380-6233
O/10

RÁDIÓ TELEVÍZIÓ SZERVIZ
Nagymaros, Fő tér 3.
Tel.: 06-20/5495-165
27/354-535
Rádiók, tévék, videók, hifik, CD-k, DVD-k helyszíni és műhelyjavítása
Harami László szervizmérnök
Nyitva tartás: H-P: 9-17 óráig, Szombaton: 9-12 óráig
O/12

ILDIKÓ Ingatlan, Értékbecslő, Hiteliroda
06-20/46-43-429, 27/354-535, Nagymaros, Fő tér 3.
Kedves Eladó Ingatlannal Rendelkező Tulajdonosok!
Keresek előjegyzett, készpénzes vevőim részére
- Többgenerációs családi házakat 10-35 Mft, családi házakat központban 8-20 Mft, nyaralókat, telkeket, Duna-parti házakat,
- Házrészeket 5-13 Mft, albérletet, szobákat turizmusra.
- Értékbecslés 24 órán belül, adó-illeték-ingatlanjogi tanácsadás, gerenda- és egyéb házak építése, ingatlan-életbiztosítások, támogatott, jelzálog és személyi hitelek ügyintézése.
- Duna-parton lakóparki lakások értékesítése - előjegyzés az irodában.

NYÁRI NYITVA TARTÁS:
hétköznap 9-től 17-ig,
szombat-vasárnap 10-től 17 óráig.
Haraminé Papp Ildikó
O/12

INTERNET
240,- Ft/óra; 5,- Ft/perc
Előjegyzés nélkül korlátlan ideig
Nyitva tartás: H-P 10-12, 14-17
Fax - fénymásolás
Nagymaros, Rákóczi u. 5.
Az Adi papírbolt mellett
Tel./fax: 06-27/354-575
O/11

GÁZKÉSZÜLÉK SZERVIZ
06-20/9-43-22-12
Juhász Róbert, gázkészülék szerelő
Baxi, Ocean, Westen, Junkers, Vaillant, Chaffoteaux, Radiant, Fég, Beretta, Stiebel Eltron, Immergas, Termomax és egyéb típusú cirkók, kombi cirkók, vízmelegítők, konvektorok és tűzhelyek szakszerű javítása és karbantartása, ésszerű áron!
Kombi cirkó karbantartása: 5100 Ft
Fég cirkó karbantartása: 3800 Ft
kiszállással együtt Nagymaroson és vonzáskörzetében!
O/5

ÁLLATORVOS
Dr. Drobilich János
06-20-46-828-46
06-27-355-523
Nagymaros
Radnóti M. u. 1.
Rendelési idő:
SZ, P: 8-10
H-K, CS-P: 17-18
EGYÉB IDŐPONTOKBAN TELEFONOS EGYEZTETÉS ALAPJÁN TUDOM FOGADNI BETEGEIMET.
O/1

Nagymaros

Nagymaros Város Önkormányzatának lapja

Felelős kiadó: *Nagymaros Város Képviselőtestülete*
2626 Nagymaros, Fő tér 5.
Telefon: 27/595-100, fax: 27/354-245
E-mail: pmkabinet@nagymaros.hu
Nyomdai és szerkesztői munkák:
Dunapress Multimédia Bt.
2626 Nagymaros, Mihály hegy u. 6.
Felelős szerkesztő: *Furucz Zoltán*
Levelezési cím: 2601 Vác, Pf. 64.
Tel./fax: 27/316-100

A KÉZIRATOK LEADÁSÁNAK HATÁRIDEJE MINDEN HÓ 25.!

CBA DUNAKANYAR AKCIÓJA

október 5-től 31-ig

Top pulyka sonka 1 kg	649 Ft
Paprikás pulykamell sonka 1 kg	979 Ft
Baromfi virsli tartós bélben 1 kg	275 Ft
Hálós lapocka vcs. 1 kg	889 Ft
Maasdamer sajt 1 kg	1395 Ft
Bords Eve margarin (sós,édes,olívás) 500 g	199 Ft
Kaserei Dor Blu sajt 100 g	199 Ft
Alpsko uht tej 1,6 % 1 l	129 Ft
Zott gyümölcs joghurt (több íz) 500 g	159 Ft
Meggle tejszínhab spray 250 ml	165 Ft
Duvel ketchup 500 g	89 Ft
Duvel majonéz 450 g	179 Ft
Niké görög tengeri só 1 kg	69 Ft
Vegeta ételízesítő 250 g	369 Ft
Éden napraforgó étolaj 1 l	199 Ft
Kunsági húsgombóc par. mártás 380 g	189 Ft
Bajai halpaprikás 380 g	199 Ft
Mexikói chilis bab darált marhahús 380 g	189 Ft
Kunsági lencsefőzelék kolbásszal 380 g	169 Ft
Paprikás burgonya kolbásszal 380 g	189 Ft
Lazacpástétom 100 g	99 Ft
Csemege uborka 6-9 cm Horker 720 ml	139 Ft
Bébicékla 370 ml	85 Ft
Globus mikrozható készételek (több íz) 350 g	369 Ft
Aletta májkrémek (3 íz) 63 g	29 Ft
Pápai darált sertéshús 400 g	129 Ft
Kecskeméti morzsolt csem. kukorica 340 g	89 Ft
Poharas dzsem (sárgab, szamóca, málna) 750 g	229 Ft
Giana darabolt ananász 580 ml	119 Ft
Mediterrán gyümölcssaláta 850 g	249 Ft
Vifon tésztás levesek (7íz) 60 g	39 Ft
Kalifa sós pörkölt mogyoró 100 g	65 Ft
Kailfa pisztácia 80 g	169 Ft
Kalifa diákcsemege 200 g	239 Ft
Kalifa aszalt szilva 200 g	229 Ft
Baron táblás csokoládé (több íz) 100g	75 Ft
Sajtos tallér 120 g	69 Ft
Haver csoki szeletek (több íz) 25 g	15 Ft
Ritter csokoládék (több íz) 100 g	179 Ft

CBA babapiskota 200 g	129 Ft
Omnia kávé díszdoboz 3*250 g 750 g	1095 Ft
Soledoro olasz tészta (több fajta) 500 g	89 Ft
Aquarius ásványvízek (dús, mentes) 1,5 l	49 Ft
Visegrádi ásványvíz dús 1,5 l	49 Ft
Frutta gyümölcsital (alma, narancs) 1 l	69 Ft
Hey-Ho tetra üdítő (alma, narancs, szőlő) 2 l	145 Ft
Flash Power energiaital (normál, cuk. mentes) 250 ml	89 Ft
Raderberger sör üveges 0,5 l	239 Ft+üv.
Kozel sör dob. 0,5 l	129 Ft
Kozel sör üveges 0,5 l	105 Ft+üv.
Risenbrau sör dob. 0,5 l	119 Ft
Hopfer sör dob. 0,5 l	119 Ft
Tokaji Furmint (félédes) 0,75 l	229 Ft+üv.
Koccintos fehér bor (száraz, fehér) 2 l	249 Ft
Fagy. Nowaco csirkemáj 1 kg	399 Ft
Fagy. Panírozott halrúd 250 g	125 Ft
Fagy. Mirsa parajkrém 450 g	199 Ft
Fagy. Mirsa gyalult tök 1 kg	299 Ft
Fagy. Nowaco mexikói keverék 350 g	145 Ft
Fagy. Hungerit sajtos korong 1 kg	855 Ft
Fagy. Sága sajttal töltött pulykamell 1 kg	999 Ft
Fagy. Hungerit rántott csirkemell 900 g	1035 Ft
Whiskas alut. macskaeledel (3íz) 4*100 g	249 Ft
Sunny 4 tek. wc papír 1 cs	59 Ft
Szindy citromos kéztörlő 1 cs	99 Ft
Ecoting prima 2 rétegű wc papír 1 cs	199 Ft
Fodormenta papír zsebkendő 100 db-os 1 db	169 Ft
Sofi mintás szalvéta 1 cs	119 Ft
Alufólia 10 m 1 db	99 Ft
Alufólia 20 m 1 db	195 Ft
Üveg mécses (sárga) 50 g	79 Ft
Gyerekzoknik (illatosított) 2 pár	455 Ft
Női zokni (klíma balance) 1 pár	185 Ft
Férfi zokni (klíma balance, jeans) 1 pár	229 Ft
Amazon harisnyanadrág 1 db	99 Ft

Üzleteink:

2626 Nagymaros, Magyar utca 21.
Nyitva tartás: H-P: 6-20, Sz: 7-17, V: 7-14

2623 Kismaros, Szokolyai út 3.
Nyitva tartás: H-P: 6-20, Sz: 7-17, V: 7-13

ÁRAINK A KÉSZLET EREJÉIG ÉRVÉNYESEK!