XVIII. évf. 7. sz.
2008. július

Nagymaros

Polgárváros királyi panorámával

120 Ft

A mi világunk

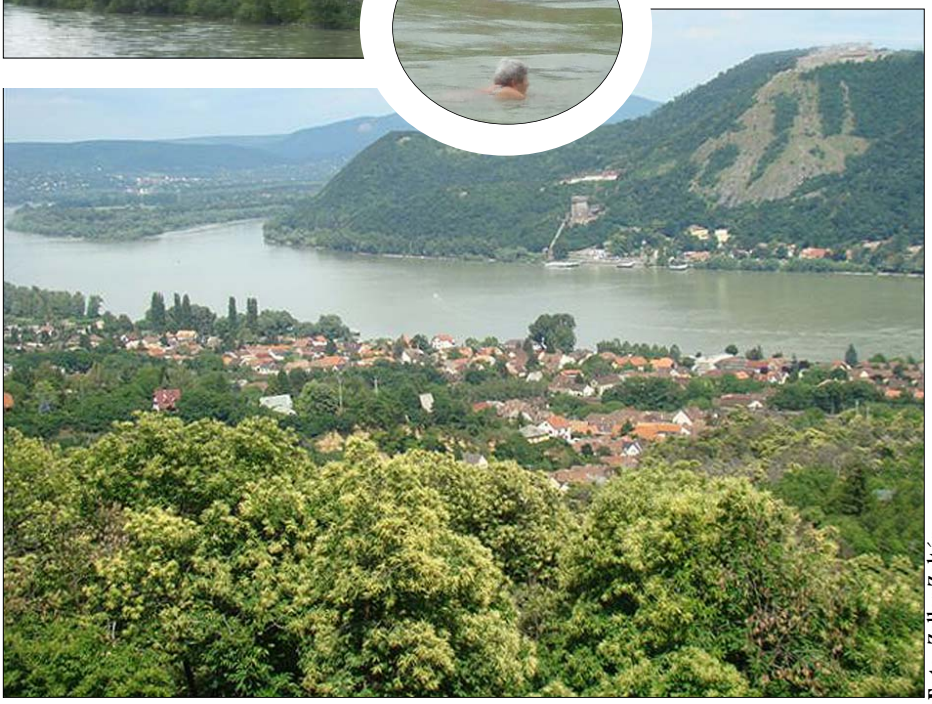

Foto: Zeller Zoltán

MEDDIG LESZ GESZTENYÉS? (CIKK A 11. OLDALON)

A tartalomból

Életet az éveknek
IX. Nyugdíjas Klub találkozó
4 . oldal

VIII. Nagymarosi Fúvószenekari Fesztivál
4 . oldal

Hamarosan szobrot avatunk a Szent Erzsébet téren
5. oldal

Igaz tudós, magyar ember volt!
Kittenberger emlékkiállítás
11 . oldal

Jön a Misztrál
12 . oldal

Jó hírek Velencéről
Kajakosaink eredményei
15 . oldal

Az önkormányzat hírei
– június –

Június hó folyamán a képviselő-testület két rendkívüli ülést tartott.

Június 2-án döntött a testület arról, hogy **a szálloda és termál projektek mihamarabbi megvalósulása érdekében** olyan jogi képviselőt választ, akinek nagy gyakorlata van ilyen szerződés megkötésében. A testület az öt ajánlat közül kettőt választott, **dr. Andor és dr. Dobrossy** urak által vezetett irodákat.

Az áprilisi döntés értelmében a befektetőkkel való **szerződéskötés ideje június 30., felelőse a polgármester.**

Június 9-én elbírálta a testület a **civil szervezetek pályázatait**. Városunkban harminczöt civil szervezet működik az élet minden területéről. A testület a mérlegelésnél azt vette figyelembe, hogy az egyes szervezetek milyen társadalmi hasznosulással működnek, s az anyagi segítségen túl milyen egyéb önkormányzati támogatásban részesülnek. A beérkezett húsz pályázat esetében egyenként mérlegeltünk, és a költségvetésben rendelkezésre álló hárommillió forintot szétosztottuk. **Kiemelt támogatást** kapott az előző évhez hasonlóan a **Futball Club, a Sportegyesület, a Polgárőr Egyesület, a Magyar Karitász Házi Szakápolási Szolgálat és a Misztrál Fesztivál,** de ők sem kapták meg az igényelt, sőt a tavaly kapott összeget sem. A többi civil szervezet általában olyan összeggel gazdálkodhat az idén is, mint tavaly! Döntött a testület, hogy jövőre a pályázatot januárban írjuk ki, márciusban elbíráljuk, s pénzt a felhasználás ütemében vehetik fel a hivataltól. Arról is döntés született, hogy a polgárőrségnek és a Református Egyháznak tavaly megszavazott, de meg nem kapott összeget a hivatal fizesse ki.

A VKTB-n történt alapos mérlegelés után, javaslatuk alapján a testület **52 pontban** kiegészítette és pontosította a **Településrendezési Terv** munkaközi anyagát. Mint ismeretes, idén decemberre tervezi a testület, hogy új, több évtizedre szóló településrendezési tervet fogad el, mely tartalmazza az új projektek elindításához szükséges feltételeket, a lakossági kérelmeket, s a lakossági fórumon elhangzott javaslatokat. Ezután kerül ez az anyag az államigazgatási szervek elé, véleményezésre, s ezután fogadhatja el a testület.

A már benyújtott, **befogadott pályázatok hiánypótlásáról** döntöttünk még ezen a rendkívüli ülésen. Az **Elsővölgyi Óvoda tetőfelújítására 1.8 millió** forint önrész vállalása mellett az elnyerhető összeg 2.7 millió forint. A **Zöldfa utca** útburkolatának felújítására benyújtott pályázat önrésze **2.3 millió** forint, az elnyerhető összeg ugyanennyi. Az önrészeket a költségvetésben terveztük, azok rendelkezésre állnak. Bízunk a pályázat pozitív elbírálásában és a mihamarabbi megvalósulásban.

Egy új civil szervezet, melyet **dr. Szabados Györgyné, Szikriszt Éva és Bazsalya Lívia** hoztak létre, kérelmet nyújtott be a testület elé, hogy a nyár folyamán a **Szent Imre téren álló pincét** kiállítási helyiséggé alakítsák ki és hétvégeken megtekinthetővé tegyék. Ezzel is biztosítani kívánják, hogy több látnivaló legyen kis városunkban. A civil szervezet vállalta, hogy a nyitva tartás alatt biztosítja a felügyeletet, gondoskodik az ott elhelyezett kiállítási tárgyak védelméről. Az első tárlat a helyi művészek alkotásait mutatja be. A testület köszönetét fejezte ki a civil kezdeményezőknek.

Szilágyi Erzsébet

Legközelebbi testületi ülés: 2008. 09. 29-én lesz.

Nagymaros Város Önkormányzat gazdasági helyzete
2008. 06. 30-i állapot szerint

Bankszámlák egyenlegei:	
Költségvetési főszámla egyenlege	-98.552.404
Adószámlák egyenlegei	679.979
Összesen:	**-97.872.425**
Bevételek, kiadások:	
Kiadási kötelezettsége (adótúlfizetés + rövid lejáratú köt.)	33.803.096
Követelése(adóhátralékok)	78.907.900
Mindösszesen kiadás–bevétel és bankszámlák egyenlege:	**-52.767.621**
Eszközbeszerzési pályázat(másra nem használható)	5.514.903
Intézményi árvízkárokra elkülönített összeg (másra nem használható)	10.502.354
Fő-tér jóteljesítési garancia (másra nem használható)	5.301.210

Cselekedni kell!

Drámai mértékben csökkent a nővérek létszáma az egészségügyi intézményekben, ez pedig már a megfelelő színvonalú ellátást veszélyezteti – hangzott el azon a közös fórumon, amelyet Pest Megye Önkormányzata, a Magyar Egészségügyi Szakdolgozói Kamara Pest Megyei Területi Szervezete és az EDDSZ Pest Megyei Szervezete rendezett. A jelenlévők közös nyilatkozatot fogadtak el, amelyben azonnali cselekvésre szólítják föl Székely Tamás minisztert.

Sinkovicz László, Pest Megye Közgyűlésének az egészségügyi ágazatért felelős alelnöke leszögezte: azonnali lépések szükségesek, mert nincs több idő az egészségügyi intézmények számára. Az alelnök hozzátette: legnagyobb gond az, hogy nagy arányú az elvándorlás, mert megalázóan alacsony a fizetés.

A szakmai konferencia résztvevői egyetértettek abban, hogy a szakápolók száma olyan mértékben csökkent, ami már a biztonságos ellátást súlyosan veszélyezteti. Ma már ugyanis több mint tízezer szakember hiányzik a kórházakból, rendelőintézetekből.

Egyrészt az oktatási intézmények nem tudják pótolni a létszámhiányt, mert nincs elegendő jelentkező, aki ezt a pályát választaná. Azok pedig, akik rendelkeznek megfelelő szakvizsgával, a magasabb bérek miatt, egyre többen vállalnak külföldön munkát.

Nagymaros

Nagymaros Város Önkormányzatának havilapja

Felelős kiadó: Nagymaros Város Képviselő-testülete • 2626 Nagymaros, Fő tér 5. • Telefon: 27/595-100 • fax: 27/354-245 • **Felelős szerkesztő:** Tharan Marianne • nagymaros.ujsag@nagymaros.hu • Telefon, fax: 27/354-137 • **Levelezési cím:** Nagymaros Újság • 2626 Nagymaros, Fő tér 5. • **Hirdetések és kéziratok leadása:** 2626 Nagymaros, Fő tér 5. • **Nyomda:** BPRESS Kft.

Lapzárta: minden hónap 28.

Június 5 – Környezetvédelmi világnap

„HOZD VISSZA, SAM!”

Az ENSZ 1972. június 5-én „Ember és bioszféra” címmel környezetvédelmi világkonferenciát tartott Stockholmban. Ezt a napot nyilvánították nemzetközi környezetvédelmi világnappá. Célja, hogy felébressze az emberekben a felelősségtudatot, és rávezesse őket arra, hogy mindenkinek magának is tennie kell valamit természetes, épített, társadalmi és belső környezetünk megóvásáért, harmonikusabbá tételéért.

Ezen a napon az ÖKO–Pannon Kht országos hulladékcsere akciót szervezett, amihez az Electro–Coord Magyarország Kht. is csatlakozott az elektronikai hulladékok visszagyűjtésével. Ebben vett részt Nagymaros, ahol a Városüzemeltetési Kft. közreműködésével zajlott a gyűjtés.

Ezen a napon az ország 9 pontján az adott település lakói leadhatták szelektíven gyűjtött hulladékaikat a hulladékgyűjtő szigeteken. Az akció lényege a tudatosítás, valamint, hogy a helybéliek hozzászokjanak a szelektáláshoz, kedvet kapjanak a környezetvédelem ezen egyszerű, ám nagyon hasznos módszerének alkalmazásához. Ezért apró jutalmat kaptak.

Az elektronikai hulladékok is egyre nagyobb hangsúlyt kapnak. A begyűjtésükre szakosodott Electro-Coord Magyarország Kht. második éve vesz részt a programban.

Cél, hogy a háztartásokban keletkező hulladékok korszerűen, környezetbarát módon legyenek kezelve, „visszaforgatva”, újból hasznosítva. Tehát az öreg számítógépet ne dobjuk a kukába!

Bár a Panoráma parkolóban nem jelentek meg nagy tömegek, de valami mégis mocorog a tudatban: a szelektív-hulladék konténerek rendszeresen megtelnek, és egy utánfutót töltöttek meg a hulladéklerakón leadott elektronikai hulladékkal.

Tharan-Trieb Marianne

– 27 pillepalack anyaga kell egy polárpulóver előállításához

– a használt papírból készült papír gyártásához feleannyi energia, negyedannyi víz és 0 erdő szükséges

– az összegyűjtött üveget bezúzzák, és új üveget gyártanak belőle. A háztartási hulladék 8–10 %-a üveg!

A Nagymarosi Napköziotthonos Óvoda **pályázata**

1 óvodapedagógusi állás betöltésére

Feltételek: magyar állampolgárság, büntetlen előélet, felsőfokú óvodapedagógusi végzettség.

A munkakör betöltéséhez előny: fejlesztő pedagógus szakvizsga, német nemzetiségi óvodapedagógusi diploma, „C” tip. felsőfokú vagy középfokú nyelvvizsga.

Csatolandó dokumentumok: iskolai végzettséget, szakképzettséget, nyelvvizsgát igazoló okiratok másolata, önéletrajz–szakmai önéletrajz.

A pályázatot postai úton kell küldeni: 2626 Nagymaros, Magyar u. 15.

A borítékra kérjük írja rá: „Pályázat”
Határidő: 2008. július. 31

Felhívás

A termőföld védelméről szóló törvény előírja a termőföld, szőlő és gyümölcsös hasznosításának kötelezettségét, valamint a gyomnövények terjedésének megakadályozását. Ezt a földhivatal ellenőrzi, és mulasztás esetén bírságot ró ki.

A Körzeti Földhivatal Vezetője

Részletek: a polgármesteri hivatal előtti hirdetőtáblán, valamint Nagymaros honlapján olvashatók.

DUNAKANYAR ELSŐ HITEL és BIZTOSÍTÓ IRODA

Svájci Frank Alapú akciós jelzáloghitel

Futamidő / Hitelösszeg	Türelmi idő nélkül	Türelmi idős	1 vagy 2 év türelmi idő alatt	Türelmi idő után (18 év)	
5 MFt	37 315 Ft		26 573 Ft	39 386 Ft	THM*:6,42% Kezelési ktg.: 0% Óvadék: nincs
10 MFt	74 631 Ft		53 146 Ft	78 772 Ft	
20 MFt	111 945 Ft		79 718 Ft	118 159 Ft	

*A THM mértéke nem tükrözi a hitel árfolyam- és kamatkockázatát.

10 nap alatt hitel, meglévő hitelét kiváltjuk.

Extra kedvezmény:
közalkalmazott, közszolgálati dolgozóknak futamidő végéig
Jelzáloghitelből: **1,2-1,5%** kamatkedvezmény
Személyhitelből: **2%** kamatkedvezmény
Biztosításból: **10-35%** kedvezmény
Befektetésre: **36%** hozammal állami garanciával.

Jelzáloghitelből:
Roma nyelvtudás 1,5-2% kamatkedvezmény

(Főútvonalon a rév lejárójánál a könyvtár mellett) **Cím: Nagymaros, Váci út 13. • Telefon: 06 20 9 730 790**
E-mail: nemethheringildiko@invitel.hu • Nyitva tartás: hétfőtől-péntekig 13-18, szombat 10-13 óráig

VIII. Nagymarosi Fúvószenekari Fesztivál

A harmincéves Dunakanyar Fúvósegyüttes nyolcadik alkalommal hívott meg fúvószenekarokat nyári szabadtéri zenélésre, közös előadásra. A tavasszal Lengyelországban, Łacko városban jártak, ahol viszonozták a két éve itt vendégeskedő együttes szereplését. Üde színfolt volt a fúvósok műsorában a sok szép hangú lengyel énekes, és derűs percekkel örvendeztették meg a közönséget, amikor Újvári Gábort együttesük tagjává avatták. Büszkék vagyunk Gáborra, hogy kiállta a próbát: lehajtotta a kupica 75 fokos lengyel szilvapálinkát és utána még a fokoson is át tudott ugrani!

A 62 éves *Tadeusz Morito Fúvószenekart* alapítójáról nevezték el. Öltözékük az igen látványos helyi népviselet. Repertoárjukban komolyzene, egyházi, népi, könnyűzene és indulók szerepelnek. 1988-tól az együttes vezetője *Dr. Stanislaw Straczek* a Lengyel Határőrség Zenekarának főkarmestere.

A másik vendég az igen tiszteletre méltó korú *Mogyorósbányai Fúvószenekar,* 1924-ben alapították a helybéli bányászok, Bányász Fúvószenekar néven. A kilencvenes évek közepére a zenekar 15 főre zsugorodott, ezért 1998-ban az akkori faluvezetés és néhány aktív zenész megkísérelte a zenekar újbóli feltámasztását egy fiatal karmesterrel az élén. Az eredmény egy 40 tagú, főleg fiatalokból álló új stílusú és felfogású zenekar lett. Állandó karmesterük Kovács Ferenc, Nagymaroson az elismert karnagy: *Fódi János* vezényelt, aki a magyarországi német kultúra ápolásáért Pro Cultura Minoritatum Hungariae Díjat kapott.

Az esemény csúcspontja a műsort lezáró 4 közös szám, hatalmas élmény volt a több mint 100 hangszer markáns megszólalása.

Tharan-Trieb Marianne

Foto: Kiss Péter

IX. NEMZETKÖZI DUNAKANYAR NYUGDÍJASKLUB-TALÁLKOZÓ

Életet az éveknek

Ez volt a nyugdíjas találkozó mottója, ahová idén is 31 együttes nevezett be. Az 1999 óta évente megtartott eseményt június 21-én Petrovics László polgármester nyitotta meg a Fő téren. Köszönetet mondott a sok segítségért a rendezvényeken, a parkok rendben tartásában, hogy jó tanácsokkal, tapasztalattal gazdagítják a közösséget. És bár – ahogy mondják – egy nyugdíjas sosem ér rá, mégis továbbra is kéri segítségüket és számít tanácsaikra.

Egy munkában megfáradt, fizikailag elkopott embernek nem könnyű a mai „rohanó és modern" világban megtalálni a helyét, gyakran küzd betegséggel, a korral járó gyengeséggel. Társasága, baráti köre, kortársai fogynak. Mindennek elfogadásához bölcsesség kell, beletörődés, de a humor sem árt. Ezeket az életelveket sugározta a nyugdíjas találkozó: a csoportok elsősorban önmaguk szórakozására táncolnak, énekelnek, próbálnak hetente – biztos vagyok benne, hogy közben remekül szórakoznak, sokat nevetnek. Nem teremtenek álhagyományt, bevallják, ha településüknek semmilyen hagyománya nincs, viszont megszólaltatják fiatalságuk zenéjét, mókáit, táncait, visszaröpítik a közönséget saját ifjúságába, és ezáltal mindenkit megfiatalítanak.

Egyszer mindenki nyugdíjas lesz, hamarabb, mint gondolná. Szerencsénk van, hogy vannak ilyen társaságok, akik jó példát mutatnak, hogy hogyan lehet bátran, derűsen elfogadni azt, amit úgysem lehet elkerülni. Gratulálunk minden fellépőnek, és köszönjük a szervezők áldozatos munkáját, amivel ennek a szép napnak a sikeréhez hozzájárultak.

Tharan-Trieb Marianne

Gáladélután a Szent Erzsébet szobor javára

Május 31-én, szombaton jótékonysági gáladélutánt szerveztünk a művelődési házban. Izgatottan vártuk, vajon lesz-e közönség. Az Egyházközségi Karitász ezzel a rendezvénnyel járult a szobor felállításához. Sok pártolójegy és sok-sok belépő kelt el, miközben a diákok a maguk fonta kosárkákat árusították. A felnőttek felajánlott tárgyai és süteményei, italai mellett Kiss Károly vállalkozó ajándék virágpalántái is elkeltek.

A műsort a Kittenberger Kálmán Általános és Művészeti Iskolának köszönjük! Abban a két és fél órában a tantestület egész évi munkájának eredményeit láttuk. A diákok szavaltak, énekeltek, táncoltak, sőt, zenetanárok, kiröppent diákok és idősebb polgárok is feléptek. Valóban GÁLADÉLUTÁN részesei lehettünk – sokunk összefogásából!

Köszönet minden szereplőnek, segítőnek, és adományozónak.

A templomi perselyben 167.405 forint gyűlt össze, a Gáladélután bevétele 125.400 forint, egyéni adományokból 70.000 forint jött be, és az Ars Regia Szellemi Műhely 37.195 forinttal egészítette ki az összeget, hogy meglegyen a szoborhoz még hiányzó 400 000 forint.

Az Egyházközségi Karitász

Köszönet a mászókáért

Szülői kezdeményezésre elhelyezhettünk egy mászókát a halsütő melletti játszótéren, és itt is szeretnénk megköszönni ***Recska János*** asztalos mesternek önzetlen és nagyon szép munkáját.

Külön köszönet az önkormányzatnak a támogatásért.

A kezdeményező szülők

A Nagymarosi Férfikórus hírei

A karének a közös éneklés, az egymásra figyelés, az együttműködés gyakorlásának lehetősége, a pontosan, fegyelmezetten végzett közös emberi tevékenység iskolája. Örömforrás a résztvevőknek és a hallgatóságnak is. A karének az egyén és közösség olyan kölcsönös egymásrautaltságát teremti meg, mely lelkileg gazdagítja a benne résztvevőket. Igényességre nevel, alkalmat ad az összehasonlításra és megóv az elbizakodottságtól.

Tulajdonképpen minden kórus ilyen alapelvekkel működik. Mivel egy kórus a közösséget is képviseli, ahol él, és ahová ezer szállal kötődik, nem véletlen, hogy a nagymarosiak ott szoronganak minden hangversenyen, izgulnak a versenyeken, és érdeklődnek a több mint 100 éves férfikórus eseményei iránt. Az év elején arról számoltunk be, hogy új karnagyot keresnek.

Azóta **az új karnagy, Juhász Orsolya** bemutatkozott, letöltötte „próbaidejét", és úgy látszik, hogy a kórus megint nagyszerű vezetőt talált. Orsolya a „férfikórus legfiatalabb tagja" – most diplomázott a Zeneakadémia Tanárképző Intézetének zeneelmélet–szolfézs–karvezetés szakán. Nagy megtiszteltetésnek tartja, hogy egy ilyen komoly hagyományokkal rendelkező férfikórus választása őrá esett. Meglepődött, hogy milyen nagy repertoárjuk van (250 szám), és még gyakran előfordul, hogy ő tanul a kórustól. Ezért a próbákon frissen tartják az ismert számokat, hiszen mindig vannak új tagok, gyakorolják, amit mindenki ismer és új számokkal készülnek a fellépésekre. Ősztől a Carmina Buranat fogják tanulni, jövő nyáron adják elő a fúvósegyüttessel közösen. A kórusnak akkora kottatára van, hogy könyvtárakkal vetekszik.

Az új karnagy a hagyományok alapján szeretne sokszínűséget vinni a kórus életébe, repertoárjába.

Orsolya dinamikus, friss, lelkes dirigálását szívesen fogadják a kórustagok. Ők is cserélődnek, fiatalodnak, a régi, tekintélyes karnagyok korából már jóformán egyetlen tag sincs. Az átlagéletkor 45 év, a legfiatalabbak 25 évesek. A kórus most 28 tagot számlál, fénykorában 45-en voltak. Talán az utánpótlás hiánya a legnagyobb gondjuk. Érződik az iskolai zeneoktatás leépítésének következménye: a zenei műveltség (sem) képvisel értéket a mai fiatalok körében.

Pedig jó ebbe a közösségbe járni: nemcsak az együtténeklés örömáért, de a barátságokért, a közös mulatásokért, fellépésekért, utazásokért – és nem utolsó sorban a hálás közönség lelkes tapsáért, ami kárpótol a heti egy próbán töltött időért. Augusztus közepén például Ungvárra utaznak, az itt nyaraló kárpátaljai gyerekek tanáraival kialakult kapcsolatnak hála.

Májusban még egy változás történt a kórus életében: **Rothbauer Antal** elnöki tisztségét **Hamvas József** vette át.

Mindenkinek nagyon sok sikert kívánunk, és kérjük a jó hangú férfiakat, hogy csatlakozzanak ehhez a kellemes közösséghez – áldozatkészségükért sok élményben és elismerésben lesz részük.

Tharan-Trieb Marianne

Sétahajó lágyan ring a Dunán...

Ezúttal a Matthias Rex rendezvényhajó

Június 15-én a MAHART felajánlásának köszönhetően kb. 100 ember vett részt a Nagymaros újság által szervezett sétahajózáson. A résztvevők és családtagjaik a Nagymaros újságot támogatják valamilyen formában – mint hirdetők, terjesztők vagy cikkírók. Természetesen, a legjobb lett volna az olvasókat is meghívni, talán egyszer sikerül majd e célra egy nagy gőzöst beszervezni.

VÁROSUNK POLGÁRMESTERE IS VELÜNK HAJÓZOTT

Az idő minden pesszimizmusunk ellenére kellemes volt, a szponzorok finom sütményeket hoztak, a Maros étterem pedig rosé borral, pizzakenyérrel és cigányzenével járult a rendezvény sikeréhez. Ami nem is maradt el: a zenészeknek megérdemelt módon olyan sikerük volt, hogy a kirándulók velük énekeltek.

Természetesen *Dudás János,* a Nótaklub vezetője sem tudott a kísértésnek ellenállni, és legalább sokan megismerkedtek nótázó tehetségével. Hiába, a jó hangulathoz elengedhetetlen a zene és énekszó, nemhiába volt a cigányzenének olyan hagyománya a vigasságokban. Aki elmulasztotta, és hallani szeretné őket, minden vasárnap 12-16 óra között a Maros étteremben hallgathatja őket – jó ebédhez ott szól a nóta.

Még egyszer köszönjük szépen a szervezőknek, a MAHARTnak, a Maros étteremnek és mindenkinek, aki süteménnyel, jó hangulattal vagy csupán részvételével lehetővé tette ezt a nagyon kellemes nyári délutánt.

Bugermeister László
képviselő

A visegrádi Silvanus Hotelben június 28-án délután lángra kapott a mosoda kapcsolószekrénye. A lángok a lakótérre nem terjedtek át, ennek ellenére a tűzoltók úgynevezett hármas kiemelt riasztási fokkal vonultak a helyszínre. Kilenc autóval összesen harminc tűzoltó küzdött a lángokkal. Az oltást vízhiány nehezítette, ezért három vízszállító járművet is a helyszínre küldtek.

A négyemeletes épületben csaknem 170 ember volt. Őket a szálloda személyzete a tűzriadó tervben leírtak szerint kimenekítette. Senki sem sérült meg.

mtv

Nagymaros elveszítheti koronáját!

Mentsük meg a szelídgesztenyéseket

A természet, az élővilág gazdagságának megőrzése fontos feladatunk, közös érdekünk. A természettel való harmonikus együttélés kölcsönösen jó a természetnek és benne az embernek. Nagymaros fekvése okán a város és a természetes környezet kapcsolata felelősség és egyben lehetőség számunkra.

Városunk különleges értékei a szelídgesztenyések, melyekben sokféle lehetőség rejlik. A gesztenyés sokféle növénynek és változatos állatvilágnak (rovarok, madarak, kisemlősök) nyújt otthont, helyi védelemmel ökológiai folyosót biztosít az élővilágnak.

A gesztenye az összetartozás, a közösségi élet fellendítését is segítheti, Zengővárkonyban például a gesztenyeszürethez kapcsolódik a „leányvásár", az „eladó lányok" első bálja. Iharosberényben a gesztenyeszüretet falunappal kötik egybe, melyen programokkal, szakmai találkozóval, előadásokkal, mezőgazdasági kiállítással várják az érdeklődőket.

A látvány tájképi érték (virágzáskor csodálatos), az erdő-zöldövezet és a velejáró tiszta levegő, a kapcsolódó rendezvények (pl. gesztenyefesztivál) turisztikai vonzerőt jelentenek.

A gesztenye kultúrtörténeti értéket is képvisel. Talán egy kis néprajzi, történelmi sarkot is megérdemelne a hagyományos gazdálkodás a kapcsolódó eszközök, a gyűjtés, tárolás, felhasználás bemutatásával. Ezáltal a környezeti nevelésben, szemléletformálásban is szerepet kaphat. A Kárpát-medencében a gesztenye (is) kiváló minőségű, ez a nagymarosi fajtákra is jellemző. A természettel harmonikus, hagyományt tisztelő és őrző gazdálkodás ma már elvárás jelenünk és jövőnk érdekében. A tulajdonosok számára jelenleg a gesztenye gyűjtése, hasznosítása kiegészítő jövedelem, összefogásukkal pályázatok útján lehetne javítani a mai helyzeten. Nagy igény van egészséges, hagyományos, vegyszermentes élelmiszerekre.

A szelídgesztenye sokféleképpen használható fel. Gyümölcse nyersen, sütve, főve, desszertként fogyasztható, feldolgozható lisztként, alkoholos italként, levele, gyümölcse, kérge gyógynövény (levelét régen párnába tömve is használták). A kiváló gesztenyeméz keresett árucikk. Erdőalkotó fa, gyümölcsfa vagy díszfaként külön is teljes értékű. Különösen virágzás idején Nagymaros ékessége, dísze. Erdőalkotó faként fontos az erdőgazdálkodás számára, jó cserzőanyag, felhasználható bútoralapanyagként, építkezéseken, régebben a hajóépítésben.

Mivel Nagymaroson a gesztenyések kis területre szorultak vissza, az erdőgazdálkodásban az említett hasznosítás nem jöhet szóba, az erdészet számára mégis a terjedő betegség (kéregelhalás) miatt fontos kutatási terület, mert a betegség terjed a tölgy és a bükk fajokban is, és ezzel komoly veszélyt jelent az erdőállományra. De egyéb kertészeti, agrár-környezetvédelmi, természetvédelmi szempontok alapján is egyetemek, főiskolák, gazdasági társaságok számára kutatási terület lehet.

A nagymarosi szelídgesztenyések pusztulóban vannak, a pusztulás mértéke, a betegség terjedése feltűnő, ijesztően gyors. Segítőkész, elhivatott emberek és a természet gyógyító ereje együttesen legyőzheti az agresszív gomba terjedését. Mentsük meg a gesztenyéseket összefogással, hiszen gazdasági, kulturális és társadalmi szempontból egyaránt hasznosak.

Zeller Zoltán ***(írta és fényképezte)***

Patinás képek, patinás történetek

Grécs László – kézilabda

Húsz éven keresztül a nagymarosi kézilabdaélet meghatározó egyénisége volt. A sportághoz kötődő szerelméről, a 60-as, 70-es évek kézilabdájáról mesél nekünk az alábbiakban Grécs László.

1965-ben kezdtem versenyszerűen kézilabdázni, igaz ezzel párhuzamosan kajakoztam, később kenuztam is. A napi edzésmunkát és erőgyűjtést a csónakházban és a vízen végeztem, hét közben iskolai színekben a váci Gépipariban kéziztem, hétvégén pedig a Maros csapatát igyekeztem erősíteni a bajnoki mecscseken. Ez 3–4 évig ment így, ekorra a kézilabdacsapat berkein belül kezdett kialakulni egy 5–6 fős baráti közösség. Hornyák Józsi, Hénop Tonó, Kiss Kari, Hoffmann Jodó személyében olyan emberekkel kézilabdázhattam együtt, akik – akárcsak én – éltek, haltak ezért a sportért. Ez a kis csapat, ez a kemény mag lett Lányi Lajossal kiegészülve az elkövetkező évek kézilabdaéletének meghatározója. Pályát, pályákat építettünk (én is, akárcsak több sorstársam részese voltam mind a négy marosi kézilabdapálya építésének), edzettünk esőben, sárban, meccseink révén bebarangoltuk egész Pest megyét, és szép lassan ellestük, elsajátítottuk a játék legtöbb csínjátbínját. Igaz, ehhez nem akárhonnan kaptunk segítséget. Braunsteiner Gyulát olykor sikerült lecsalnunk edzésre, és kértük, a kézilabda szépségein túl mutasson egy-két rafinált dolgot is. Ő megtanított nekünk olyan trükköket, melyeket se a néző, se a bíró nem lát, de az ellenfél annál inkább megérez. Apró kis könyöklések, gyomrosok, lövés után a kéz továbbvitelével az ellenfél frizuraigazítása, stb. Ezek, bármilyen furcsa, nem öncélú agresszió levezetési gyakorlatok, hanem többnyire taktikai célokat szolgálnak. Aki mellett például a falban egyszer ellőttem a labdát, és a fülére továbbengedtem a kezem, a következő alkalommal egészen biztosan kilépett a szaggatottra rám, hogy ne engedjen lőni. Ezáltal viszont mögötte a falban megnyílt a rés, ahová aztán be lehetett játszani a labdát.

Kemény voltam a pályán, de egy-két fülesen felül más is volt a tarsolyomban. Irányítóként játszottam, középen védekeztem, mindkét kezemet tudtam használni (három gólból egyet biztosan balkézzel dobtam), és mindig nagy hangsúlyt helyeztem a taktikára. A mániám a jó védekezés volt. Alapelvem: ha ott rend van, nem félsz, kemény vagy, mindig van esély a győzelemre. A Német Lacival kitűnően tudtam védekezni. Emlékszem, Százhalombattán játszottunk egyszer, ahol egy Demján nevezetű egykori válogatott volt a játékosedző. Jobb és bal kézzel is tökéletesen tüzelt felugrásból. Mi ezt tudtuk, és a Lacival megbeszéltük: ha erre fordul, te mész vele, ha arra fordul, én megyek vele. Eltelt úgy a félidő, hogy nem tudott gólt lőni hazai pályán.

Ha az edzőim névsorára visszatekintek, legelőször is nagy szeretettel Szikriszt Jozsó bácsi jut eszembe, aki amolyan Minarik Ede féle mindenes volt a csapat körül. Utána Lányi Lajos, és Gendúr Pali bácsi következtek, Berczelly Csabát megelőzően pedig jobb híján én vettem át a csapat vezetését játékosedzőként három évre. 1985- ben, 39 évesen hagytam abba a játékot, de utána még évekig játszottunk sikeresen az öreg cimborákkal (Hori, Kiss Kari, Hénop Tonó) az országos veterán bajnokságon.

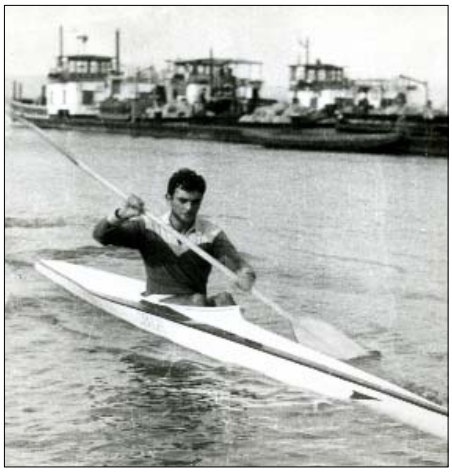

Életem egyik legszebb pillanata volt, amikor 50 éves születésnapomra a régi csapattársak megszerveztek egy mérkőzést, ahol nagy álmom teljesült: együtt játszhattam mindhárom fiammal. Nagy szerelmem volt ez a sport, jóleső érzéssel emlékszem vissza egykori játékostársaimra. Kölcsönösen kiálltunk egymás mellett minden helyzetben, hiszen a kézilabda csapatjáték. És én nagyon méltányolom a csapatjátékokat.

Végezetül elmesélek egy tököli történetet, bár ez nem csak kézilabda, de szervesen hozzátartozik. Tökölre készültünk, komoly pofozós mérkőzésre. Ez meglátszott az utazók névsorán is, mert a csapat tagjai közül többen inkább otthon maradtak. Volt még egy aprócska probléma: korábban Jeszinek (Jeszenszki Józsi) volt itt egy botrányos meccse, s most minden tököli rá fenekedett. A baj az volt, hogy Jeszi nem jött el, rólam pedig mindenki azt hitte: én vagyok a Jeszi. No itt, és ekkor én akkora verést kaptam, hogy azt nem kívánom senkinek. Jó részét vissza is adtam, az kétségtelen. Ebben következetes vagyok. Ha odahaza kiosztottam az egységcsomagokat, természetes, hogy felválltam az idegenbeli meleg helyzeteket is, ahol aztán olykor én kaptam a nagyobb ruhát. De adósa nem maradtam senkinek. Egy dolog tény: ennyi év után akárhány régi ellenféllel találkozom a megyében, emlékeznek rám, meghívnak egy sörre, egy beszélgetésre. Az egykori pályán lévő indulatokat felváltotta a kemény ellenfélnek kijáró kölcsönös tisztelet.

Lejegyezte: Heininger Ferenc

CSAPAT KÉP A 60-AS ÉVEKBŐL
ÁLLÓ SOR: HORNYÁK, HOFFMANN, SZIKRISZT, VÉKONY, GRÉCS
GUGGOL: FRANEK, RICHTER, BERKI, BRAUNSTEINER K.

A Gázló címû tárcasorozatról

Két marosi költő Győrffy Ákos és Mile Zsigmond Zsolt írásaira figyeltünk fel a rangos napilap, a Magyar Hírlap hasábjain. Arról tudakozódtunk, hogy miképpen alakult a felkérés e rendszeres rovatra.

2007 áprilisában kérte fel őket a Magyar Hírlap *Ahogy tetszik* című hétvégi mellékletének szerkesztője, a Nagymaroson élő *Végh Attila*, hogy írjanak heti rendszereséggel tárcákat a lapba. Nem volt semmiféle megkötése az írások témáját illetően, pusztán annyi, hogy írják meg kedvük és tehetségük szerint a „Börzsöny és a Dunakanyar lelki-szellemi térképét". A feladat érdekesnek tűnt, és egy év elteltével még mindig úgy gondolják, hogy van mondanivalójuk. A rovat alcíme *Gázló*, amit sokféleképpen lehet értelmezni, többek között úgy, hogy ezen írások segítségével megpróbálnak átkelni azon a sebesen kavargó folyón, ami a mai, őrült tempóban „történő" világ, hogy odaát, a túlparton keressék azokat a háttérben meghúzódó, erős aurájú helyeket, majdnem elfeledett történeteket, amelyek megőriztek valamit azokból az időkből, amikor még egyben volt az, ami mára menthetetlenül széthullott.

A szerzők tizenöt éve ismerik egymást, tizenöt éve barátok. Tizenöt éve járják együtt és külön a Börzsönyt, az Ipoly-mentét, a falvakat és az erdőket. Ezekben az írásokban sorra felkeresték és felkeresik azokat a helyeket, amelyekről úgy gondolják, érdemesek arra, hogy mások is tudomást szerezzenek róluk. Bár az írások helyszíne nem mindig a Börzsöny és a Dunakanyar – hisz feltűnik bennük olykor az Adria, Erdély és Anglia is –, mégis ebből a káprázatos természeti és szellemi környezetből nyerik energiájukat. Vallják, hogy olyan vidéken élünk, ahol a csoda, az irracionális, a titokzatos még számtalan ponton tör be fizikai világunkba. A Gázló darabjaiban ezekről a betörési pontokról szeretnék tudósítani az olvasót.

Terveik szerint a jövőben önálló kötetben is megjelennek majd a Magyar Hírlapba írott tárcáik.

H.I.

A szerzőkről

Mile Zsigmond Zsolt Első verseskötete 2003-ban jelent meg *Átkelek a dumán* címmel a Magyar Napló Kiadónál. Kiadás előtt áll *Panel* című prózakötete, amelyben a Kádár-korszak lakótelepi világát idézi meg önéletrajzi eszközökkel. Ezek a prózák a szombathelyi *Életünk* című folyóirat áprilisi és májusi számában jelennek meg. Szintén kiadás előtt áll *Törött, de hiánytalan* című verseskötete. Alapító tagja, énekese és gitárosa a *Törzs* nevű „kísérleti-rockabilly" zenekarnak.

Győrffy Ákos Első kötete *A Csóványos északi oldala* címmel jelent meg 2000-ben (Accordia Kiadó), ezt követte *Akutagava noteszéből* című könyve 2004-ben (József Attila Kör-Ulpius-ház Kiadó), majd a legutóbbi, a *Nem mozdul* (Magvető Kiadó) 2007-ben. Német nyelvű verseskötete 2006-ban jelent meg *Aus Akutagawas Notizblock* címmel az aacheni Rimbaud Verlagnál. Gérecz Attila-díjas, valamint 2008-ban elnyerte a Móricz Zsigmond irodalmi ösztöndíjat.

Az *Égboltban* megvásárolhatók Zsigmond zenei CD-i, valamint a könyveik is.

Árpád-házi királylányok ünnepe júliusban

Kevés ember tudja, hogy hány női szentet adott a világnak az Árpád-ház. Júliusban két Lengyelországban ténykedő szentre emlékezünk, akik már a középkorban a jó lengyel-magyar kapcsolatokat építették.

Szent Kinga (1224-1292, Ószandec, Lengyelország) **– ünnepe: július 24.**

Apja IV. Béla, anyja a konstantinápolyi Laszkarisz Mária. Nagynénjei Szent Erzsébet és Prágai Boldog Ágnes, húgai Boldog Jolán és Szent Margit, unokatestvérei Boldog Gertrúd és Boldog Szalóme.

Tizenegy éves volt, amikor apját 1235-ben királlyá koronázták s nagynénjét, Erzsébetet szentté avatták. 1239-ben Boleszláv lengyel király feleségül kérte, fényes diadalmenet kísérte Esztergomtól Krakkóig.

A lengyelországi tatárjárás után 1249-ben hazalátogatott, hogy édesapjától kérjen segítséget. Ekkor kapta ajándékba a máramarosi sóbányát. Jegygyűrűjét lehúzta, s a birtokbavétel jeléül az aknába dobta. A legenda szerint, amikor 1251-ben Wielickában sóbányát nyitottak, az első sótömbben megtalálták a királyné gyűrűjét.

1279-ben eltemette férjét, ezután felvette a klarissza apácákhoz. 1284-től haláláig az ószandeci kolostor apátnője volt. Húga, Boldog Jolán (1235–1298) Kingánál nevelkedett, majd a nyugat-lengyelországi Jámbor Boleszláv felesége lett. Annak halála után 1279-ben visszatért a krakkói udvarba. Hamarosan Kinga is özvegy lett, s ekkor a két nővér az ószandeci klarissza kolostorba vonult, ahol 12 évet töltöttek.

SZENT HEDVIG SZOBRA VÁCON ÁLL

Szent Hedvig (ünnepe: július 18)

Nagy Lajos magyar-lengyel király leánya 1373-ban született. Nagy Lajosnak nem lévén fiú gyermeke, Hedviget jelölte ki a lengyel trónra. A király halála után 1384-ben lengyel királynővé koronázták. A következő évben a jóval idősebb Jagelló litván nagyherceghez ment feleségül. Litván királynővé koronázták és Jagelló megkeresztelkedvén, II. Ulászló néven lengyel király lett. Közösen kezdenek a litvánok megtérítéséhez, a litván egyház szervezéséhez. Hedvig Krakkóban megalapítja a bencés kolostort, ahol az istentiszteletet a nép nyelvén tartják. 1397-ben teológiai fakultást állíttat fel a krakkói egyetemen. Mint Szent Erzsébet, ő is a szegények, a betegek, az árvák és az özvegyek istápolója lett. 26 éves korában, 1399-ben hunyt el Krakkóban. Itt avatta szentté 1997. június 8-án II. János Pál pápa, bár a lengyel nép addig is szentként tisztelte.

Tharan-Trieb Marianne

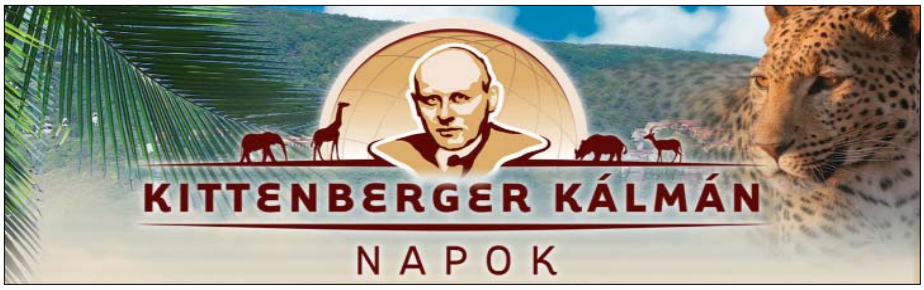

2008. június 7-én a Dunakanyar Fúvósegyüttes vidám térzenéje szólította a város polgárait és a vendégeket megemlékezésre a Fő téri Kittenberger szobor elé, ahol Kopeczky Lajos nagyszerű bevezetője után Petrovics László polgármester úr köszöntötte a jelenlevőket és megnyitotta a XIII. Kittenberger Kálmán Napokat.

Ezt követően egy szép verset hallhattunk Melisek Máté előadásában, melyet Bánffy György Kossuth-díjas színművész beszéde követett. A koszorúzásra a Vadászkamara Kürtegyüttes kürtjelei szólították az emlékezőket. A szobornál koszorút helyeztek el többek között a jeles vadásztársaságok képviselő, Nagymaros Város Önkormányzata nevében Petrovics László polgármester és Janovics Tibor alpolgármester és az Ordo Vini Venatorum Vadász Borrend képviselői, akiknek szép és különleges egyenruhája érdekes színfolt volt a koszorúzók között.

Az emlékezés a Nagymarosi Erdészetnél folytatódott, ahol Prof. Dr. Faragó Sándor, a Nyugat- Magyarországi Egyetem rektora megnyitotta a Kittenberger Kálmán emlékkiállítást, mely egész évben megtekinthető. (Köszönet érte az erdészet vezetésének!)

Az érdeklődő közönség a művelődési házban mindkét nap megtekinthette a fantasztikus trófeákat és az egzotikus afrikai szobrokat, a fegyverkiállítást. Sikere volt a fotó- és gyerekrajz-pályázat nyertes pályaműveiből készített kiállításnak is.

Az Afrikai teázóban (SanTeam Egyesület háza) Marafkó Márk afrikai képeit nézhették meg a látogatók, illetve Szlimán Ahmed, a Szahara alapítvány elnöke tartott rendkívül érdekes, diavetítéssel egybekötött előadást Röhrig Dániel és Földváry György közreműködésével.

A gyerekek mindkét napon kreatív kézműves foglalkozáson vehettek részt, s nagy örömet szerzett számukra az ingyenes arcfestés is.

A délutáni programok több helyszínen, különféle eseményekkel zajlottak: íjászattal, légfegyveres lövészettel – köszönjük Hídvégi Győzőnek – és solymász bemutatóval.

A gyerekek madárodút készíthettek Sárog Tibor segítségével és gyönyörködhettek a szebbnél szebb galambokban, melyeket a Postagalamb Egyesület mutatott be. Az eső ellenére is sok résztvevővel zajlott le – a Zöld Menedék Állatvédő Alapítvány közreműködésével – az engedelmességi, a tánc és agility bemutató, amit a keverék kutya szépségverseny követett.

A kutyás programokat a vadászkutya bemutató zárta, mely lebilincselően mutatta be a vadászkutyák tudományát és gazdáikkal való szoros együttműködését.

14 órakor rajtoltak a Cédrus Egyesület szervezésében a Kerékpáros teljesítménytúra résztvevői.

Az eső miatt sajnos nagyon kevesen látták a Pázmán lovag című bábszínházi előadást, de az Art On Musical előadásának a végére a szemerkélő eső ellenére egyre többen megjelentek. Jó hangulatban telt Beliczai Balázs a Showder Club humoristájának előadása és sokan figyelték ámulattal a Vermilion Tűzzsonglőr csoport félelmetes és fantasztikus előadását. Ezt követően fergeteges hangulatról a További Magyar Hangok együttes gondoskodott.

Másnap már kora reggel kinn voltak a férfiak (és egy kishölgy is) a gáton, de szerencsére nem az árvíz, hanem a horgászverseny és a főzőverseny miatt.

Közben a Kőszínpadon a Kittenberger Kálmán Általános és Művészeti Iskola növendékeinek táncbemutatóját láthattuk, majd a gyerekek rajzpályázatának és a fotópályázat eredményhirdetése következett.

Foto: Nagymaros

A közel 60 pályamű közül a zsűri értékelése alapján az első 30 képet állítottuk ki a művelődési házban, de ezúton gratulálunk az összes résztvevőnek, különösen Járai Lászlónak, aki harmadik helyezett lett, Ivor Andreának, aki második helyezést ért el – ők a BTA'rt Utazási Iroda utazási utalványát nyerték – és Sárog Tibornak, akinek képét a zsűri az első helyre sorolta. Díja pedig a Glóbusz Travel & Lifestyle magazin és a Yachtap.hu közös ajándéka, egy siófoki hétvége lett. A főző és horgászverseny eredményhirdetése is jó hangulatban telt, s ezután mindenki elégedetten falatozta a remek ételeket.

A délutáni program a 8.b osztályos tanulók afrikai táncával kezdődött, ami ráhangolt az Africa showhoz az Imose Cultural Group előadására, melyben volt harci táncos felvonulás és tánctanítás is.

Ezen a napon a Magyar Egészségügyi Szakdolgozói Kamara közreműködésével a művelődési ház előtt folyamatos szűrővizsgálatok zajlottak, melynek tanulságairól a következő újságszámban olvashatnak majd. Ezúton is köszönjük munkájukat!

Köszönetet szeretnénk mondani továbbá:

A rendkívül hangulatos Afrikai teázó működtetéséért, díszítéséért *Schuppauer Anitának, Varga Tímeának és Grexa Edinának*;

A kutyás programok levezetéséért és a szellemes konferálásért *Heinczné Cserni Katalinnak*, a díjakért *Feketéné Battyány Katinkának, Drobilich Jánosnak, és a Máté Állatvédelmi Közalapítványnak.*

A gyermekrajz-pályázat zsűrijének, *a nagymarosi Képzőművészeti Egyesület tagjainak és vezetőjüknek, Garami Máriána*k, illetve a fotópályázat zsűrijének: *Garami Máriának* (NaKE), *Mándli Gyulának* (Katona Lajos Városi Könyvtár Vác), *Timre Tamásnak* (National Geographic Channel) és *dr. Kubassek Jánosnak (*Magyar Földrajzi Múzeum) is köszönjük munkáját.

A kézműves foglalkozások sikerét köszönhetjük *Rudolf Józsefné Krisztának, Rudolf Melittának, Schindlerné Dajkó Mónikának, Kiss-Demeter Enikőnek, Gergelyné Kmetty Ágnesnek, dr. Balla Rékának.*

A rendezvényt támogatásukkal, munkájukkal segítették:

CBA, Országos Magyar Vadászkamara, Piramis Építőház, Dunakanyar Autócentrum, BTA'rt Utazási Iroda – Verőce, Ádám Tibor és Varga Zoltán (a trófea kiállítás rendezése), Jórász István (a rendezvény technikai feltételeinek megteremtése), Ivor Anikó (segítség a szervezésben), Bethlen Gábor (madárvédelmi programhoz nyújtott támogatás), a polgármesteri hivatal dolgozói, a művelődési ház munkatársai, a Cédrus Egyesület, a Nagymarosi Kék Duna Horgászegyesület, Imre János (főzőverseny zsűrizése), Maros Kft.(a köztisztaság feltételeinek megteremtése), a Nagymarosi Polgárőrök (a rendezvény közbiztonságának megteremtése) és a Verőcei Rendőrőrsnek (utcabálra kihelyezett rendőrök).

A rendezvény ideje alatt talált tárgyakat átvehetik Nagy Eszternél a nagymarosi polgármesteri hivatalban munkaidőben.

Mándliné Szabó Katalin
Nagy Eszter
szervezők
(Fotó: Kiss Péter)

Kittenberger Kálmán emlékkiállítás

– a Nagymarosi Erdészetben –

A kiállítás látogatható lesz hétvégenként 12 és 6 óra között, hétköznap pedig csoportos bejelentkezés alapján. A nyitva tartás és az elérhetőségek hamarosan megjelennek a WWW.IPOLYERDO.HU.

Egy ember akkor alkot maradandót, ha életén és korán túlmutat

Igaz tudós, magyar ember volt!

Kittenberger Kálmán halálának 50. évfordulója jelentős esemény volt Nagymaroson, és a hagyományos Kittenberger Napoknak külön fontosságot adott.

Ez alkalomra az Erdészet épületében kiállítás nyílt, a megnyitó ünnepségre számos vadásztársaság érkezett és helyezte el koszorúit városunk híres emberének szobra előtt.

A kiállítást Prof. Dr. Faragó Sándor, a Nyugat-Magyarországi Egyetem rektora nyitotta meg. Beszédében rávilágított Kittenberger Kálmán emberi nagyságára, hiszen szakmai érdemei általánosan ismertek, emberi tulajdonságait az őt még személyesen ismerő nagymarosiak máig emlegetik. Ízig-vérig magyar ember, jó hazafi volt.

Nagy Afrika-kutató és vadászként, íróként tartja számon az utókor 50 év távlatában. Ugyanakkor kiesik a kollektív tudatból, hogy életében mennyi tragikus elem volt: negyedik gyűjtőútját az I. világháború kitörése szakította félbe, öt év hadifogság után tért „haza" – de szülővárosa gyakorlatilag már Csehszlovákiáé volt. 1920-ban került Nagymarosra, ekkor vette át a Nimród c. vadászlap szerkesztését. Ezután még kétszer járt Afrikában, majd kitört a világháború és hozta a maga következményeit, Kittenberger számára csupa kudarcot, csalódást. 1948-ban elvették tőle a Nimródot, melyet „a tudományosság, az irodalom és a szakmaiság harmóniája" jellemzett, elvették puskáit (csak 1957-ben kapta vissza őket). 1956-ban leégett a Nemzeti Múzeum, ahol Európa egyik legnagyobb afrikai állattani kiállítása volt. Kittenberger 60 000 példánnyal gazdagította a gyűjteményt, ennek nagy része elpusztult.

A csapásokat méltósággal viselte, szegényen és szótlanul halt meg, egyetlen szó nélkül áldozta egész életét a magyar s az emberi kultúrának. „Szerény, tisztaszívű, egyenes ember volt, néha szűkszavú a gorombaságig; néha költő és néha tudós" – mondta róla a jó barát, Fekete István. Lénye, kiállása, alkotásai minősítették és minősítik őt napjainkban is.

Tharan-Trieb Marianne

VII. REGEJÁRÓ MISZTRÁL FESZTIVÁL

NAGYMAROS, 2008. JÚLIUS 18–20.

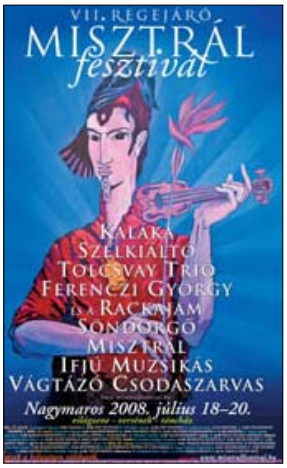

„Kell-e dal, szép és varázsló,
Kell-e szép rege,
Vészbe játszó és derűbe,
Mint hazánk ege?”

(Vörösmarty)

A különleges nagymarosi mikroklíma nemcsak a mediterrán tájakon honos szelídgesztenyének kedvez, hanem az énekelt verseknek és a népzenének is. Talán azért is így van ez, mert a táj hangulata, éghajlata – mint Hamvas Béla írja Öt géniusz című művében – egyesíti magában az észak áthatolhatatlan szürkés borongósságát, jeges szikrázását és a déli vidékek derűjét, hetykeségét. Így éppen olyan, mint azok a dalok, zenék, amelyek immár hetedik éve csendülnek föl a Regejáró Misztrál fesztivál háromnapos találkozóin.

A határainkon innen és túl immár több ezer saját rajongót számláló Misztrál együttes évről évre meghívja Nagymarosra a műfaj itthon és külföldön ismert vagy kevésbé ismert jeleseit. A fiatalabbak számára pedig évről évre megrendezi a dalnokversenyt, melynek győztese a következő évben fellépőként mutatkozhat be.

A hétesztendős fesztiválhoz az idén is Kettős Tamás szuggesztív, a mesélőkedvet, a hagyományt és korszellemet ötvöző grafikái párosulnak.

Az énekelt versek és a népzenei alapokon nyugvó alkotások olyan szabad és tág teret engednek a muzsikusnak, hogy a zenei stílusok dalonként változhatnak, míg az akusztikus hangzásvilág és az emberi énekhang a tisztaságot tükrözik. Elhangoznak az értékeket közvetítő verssorok és a közösségi élmény kapcsán felfedezhetjük a bennünk rejlő igazat.

Aki ellátogat július 18-20-án Nagymarosra, egy olyan közegben találhatja magát, amelyet oly kevésszer élhet át: meglelheti önmagában a harmóniát!

A fesztivál programja

Július 18. péntek

Templomkerti színpad
18.00 – Chalga , **20.00** – Ifjú muzsikás
Gondolatok háza
21.30 – Misztrál, **23.00** – Nagymarosi színkör
Művelődési ház – Táncház
23.00 – Ifjú muzsikás

Július 19. szombat

Gondolatok háza
23.00 – Valkó banda
23.55 – Sebestyén István (mesélő)
Művelődési ház – Táncház
23.00 – Técsői banda (Máramarosi)
Duna–parti színpad
10.00 – Dalnokverseny
16.00 – Tolcsvay trió
18.30 – Vágtázó Csodaszarvas
21.40 – Misztrál
Templomkert
12.00 – Baranta-bemutató
Reneszánsz színpad
13.00 – Bourdon együttes,
14.00 – Kátai Zoltán, **15.00** – Vagantes trió
NYUGAT – színpad (templomkert)
17.20 – Huzella Péter, **20.20** – Kaláka

Július 20. vasárnap

Gondolatok háza
23.00 – Nemes Levente, **23.55** – Eszter-duó
Művelődési ház – Táncház
23.00 – Bácsi Gyurka zenekar (moldvai)
Duna-parti színpad
13.30 – A komédiásból lett barát
15.45 – Hangraforgó, 1830 – Söndörgő
21.30 – Ferenczi György és a Rackajam
Templomkert
10.00 – Világfa regélő meselabirintus
12 játékmesterrel
NYUGAT – színpad (templomkert)
14.45 – MacskaSzem , **17.00** – Túlpart
20.00 – Széllkiáltó

A nagymarosi művelődési ház júliusi programjai

Július 17-ig megtekinthető Dely Kornél FÉNY-KÉP CSOKOR című fotókiállítása
Július 18–19–20: MISZTRÁL FESZTIVÁL – esti (éjszakai)
Július 23. Táncház várhatóan 19.30
Júliusban komolyzenei hangverseny lesz a zenei tábor résztvevőinek közreműködésével.

Egy hét vidámság

Nagymaros határon túli magyar gyerekeket lát vendégül július 7-től egy hétig. A nyaralás alatt nemcsak a vendégségbe hívott kárpátaljai és erdélyi gyereksereg fogja magát jól érezni, hanem a nagymarosi gyerekek, felnőttek is.

Hétfőn ismerkedős nap lesz: három ország fiataljai ismerhetik meg egymást, este a tábortűz mellett a férfikar fog a gyerekekkel „versenyt” énekelni.

Kedden hajókirándulást tervezünk Budapestre: megnézzük a várat, és az Országházban is tiszteletünket tesszük.

Szerdán evezünk, eső esetére kézműves foglalkozást, társasjátékozást és gyerekfilm vetítést tervezünk, este pedig az *Igricek* ad koncertet a San-Team kertjében (Nyár utca 2, a posta mellett).

Csütörtökön a visegrádi palotát nézzük meg, majd bobozni fogunk.

Pénteken a Börzsönyben kirándulunk, Törökmezőn alszunk, erre az éjszakára bátorságpróbát és szalonnasütést szervezünk.

Szombaton, 12-én a gyerekek koncertet adnak a Római Katolikus Templomban, este 3/4 8-kor, melyre mindenkit szeretettel várunk.

A programokhoz előzetes egyeztetés után, önköltségi alapon bárki csatlakozhat.

Köszönjük, a sok-sok felajánlott főzést, sütést (minden napra jelentkezett már valaki) és a pénzbeli adományokat, melyeket továbbra is elfogadunk Zoller Csaba kerékpár-szervizében. Köszönettel:

Szomráky Pál (tel.:06–30/955–49–35)
Szalai Mihály (tel.:06–30/955–49–39)

Új túramozgalom a Börzsönyben és Ipoly-mente 90 biciklis teljesítménytúra

Börzsöny Természetbarát és Hegymászó Egyesület (BTHE) befejezte a Börzsönyi Kék turistaútvonal jelzéseinek felújítását. Teljes egészében, tíz munkanap alatt, 61 km-en keresztül, Szob és Diósjenő között újult meg a kék jelzés. Formálisan júliusban egy nyitó vándortúra keretében adjuk át a turistáknak. Az útvonalat túramozgalom keretében is végig lehet járni. Bélyegzéseket, matricákat, kódokat kell gyűjteni az igazolófüzetbe, mely beszerezhető postai úton (BTHE, 1031 Bp., Vitorla u. 13.) vagy e-mailben (bkt@bthe.hu). A hitelt érdemlően igazolt teljesítést oklevéllel és kitűzővel díjazzuk.

Sokan a nagy melegben inkább biciklire ülnek gyaloglás helyett. Erre kínálunk alkalmat **augusztus 10-én az Ipoly-mente 90 biciklis teljesítménytúra** keretében. A szobi vasútállomásról, 9 és 11 óra között lehet rajtolni. A résztvevők nevezés után az Ipoly partján észak felé veszik az irányt, Tésa érintésével Parassapusztánál lépik át a határt. Szlovák oldalon előbb nyugat felé haladnak Százdig, majd délnek fordulnak és Szalkánál visszatérnek hazánkba. A cél is Szobon lesz, ahol a szintidőn (6 óra) belül beérkezők oklevelet és kitűzőt kapnak. A túra folyamán, több helyen is lesznek frissítőpontok. Várjuk a nagymarosi tekerni vágyókat is.

Rendezvényeinkről bővebben a www.bthe.hu honlapon tájékozódhat.

Kovács Gabriella

Toldi verseny Visegrádon

Kedves Nagymarosiak!

Rittman Tamás nagymarosi lakos vagyok.

2008. 07. 12-én 16 órakor

Visegrádon a Palotajátékok keretében tartandó *Toldi versenyen* fogok részt venni, amire sok szeretettel meghívok mindenkit. Remélem, sikerül Nagymarosnak elnyerni az első díjat. Minél több szurkolót várok!

Tomi

A Mosoly Mikrotérségi Gyermekjóléti és Családsegítő Társulás élén

Horváth Anikó 2. rész

– Miben látja a gondok legjobb megoldását?

Azt tapasztalom, hogy korai felismerés esetén lehet a leghatékonyabban segíteni. A leghathatósabb megoldás ebben és a prevencióban van. A korai felismeréssel a probléma könnyebben, még gyökerében elfojtható vagy kezelhető. Ehhez arra van szükség, hogy a családok maguk merjenek segítséget kérni, tudják hová fordulhatnak, és ne érezzék a segítségkérést kudarcnak vagy gyengeségnek. Ehhez két dologra van szükség: részben a tájékoztatásra intézményünk részéről, – remélhetőleg a cikk segítségünkre lesz ebben – részben pedig arra, hogy a családok felismerjék, hogy segítséget kérni nem szégyen, hisz minden családban előfordulhatnak és többnyire elő is fordulnak problémák. A gyermekjóléti szolgálat azért van, hogy ezen próbáljon segíteni.

A megoldások másik fontos tényezője a prevenció lenne, amivel sajnos anyagi korlátaink miatt egyre kevesebbet tudunk foglalkozni (korábban heti három alkalom volt, ma egy). A gyerekek kötetlen együttlétekben, klubfoglalkozásokon sajátíthatják el a pozitív mintákat, életvezetési technikákat, melyekkel az általunk gondozott családok a leginkább küszködnek, ezért fontos, hogy szabadidejüket, jó hangulatú, családias légkörben hasznosan töltsék. A délutáni klubjainkon és nyári táborainkban a cél annak az elérése, hogy a gyerekek szívesen, örömmel jöjjenek hozzánk.

Ebben a tevékenységben a Nagymarosi Gyermekekért Alapítvány igen komoly segítséget nyújt számunkra, de klubok fejlesztéséhez és bővítéséhez több forrásra lenne szükségünk.

– Milyen gondok jelentkeznek leggyakrabban a gondozásba vett családokban?

Jelenleg a gyermekjóléti szolgálat Nagymaroson 150 gyermeket gondoz, a családsegítő szolgálatnál pedig 101 az ellátottak száma.

Alapvetően életvezetési, gyermeknevelési és természetesen anyagi gondokkal találkozunk leggyakrabban. Sajnos évről évre egyre több magatartásproblémával keresnek fel minket és egyre gyakoribb a családi konfliktusok, válások, jogi segítségkérések száma is.

Gyakori, hogy a kliensek információért jönnek szolgálatunkhoz, (jogi, ellátási, intézményi) és egyre több a munkát keresők száma is.

Szintén kiemelkedő gond a lakás probléma, sok esetben a családok három-négy gyermekkel nagyon pici helyen laknak, egészségtelen körülmények között, vagy olyan házban, amely szinte rájuk omlik. Sok az albérletben élő kliensünk, bérleti viszonyuk mindig bizonytalan, nem tudják, hogy meddig lakhatnak ott, a lakbérek folyamatosan emelkednek, jövedelmük ehhez képest alacsony, így az állandó bizonytalanság jellemzi életüket. Sajnos ezen a területen teljesen tehetetlenek vagyunk, mivel Nagymaroson nincs szociális bérlakás.

Egy-két éve új problémaként jelent meg a bölcsőde hiánya. Sajnos egyre több édesanya kényszerül vissza a munkába gyermeke óvodai ellátása előtt és sokuknál gondot okoz a gyermek napközbeni ellátása. Egy felmérésünk szerint nagyon nagy igény lenne erre a hiánypótlásra, akár óvodai minicsoport, akár bölcsőde, akár családi napközi formájában.

– Melyek a további tervei?

A legközelebbi cél, hogy intézményünk a munkánk számára minden szempontból megfelelő épületet kapjon. Tervünk, hogy augusztusig az önkormányzattal közösen beadjunk egy pályázatot erre a célra. Mivel a testület több tagja támogat bennünket ebben, remélhetőleg megvalósul és sikeres elbírálás esetén új épületbe költözhetünk. Az új épület minőségi javulást eredményezne munkánkban, hiszen olyan ellátási formákat is beindíthatnánk, melyek jelenleg nincs módunk.

Rövid távú terv a klubjaink újraindítása, hogy a gyermekek egy-egy délutánjukat hasznosan töltsék.

Idén is megtartjuk nyári táborunkat, ahol korosztályoknak megfelelő kézműves foglalkozásokat tartunk, társasjátékozunk, kirándulunk.

Szeretnénk ismét szakmai régiós központ lenni a Dunakanyar és Ipolymente számára: konferenciákat, tanfolyamokat, továbbképzéseket szervezni. Célunk, hogy a családi gondok csökkenjenek, megoldódjanak. Mi akkor vagyunk sikeresek, ha munkánk láthatatlan marad, s a város, az óvoda és az iskola mindennapi munkáját azzal segíthetjük, ha prevencióval, napi jelenlétünkkel oldjuk a feszültségeket, elsimítjuk azt, ami göröngyös.

H.I.

Minden nap 8–10-ig és 1–3-ig
Telefon: 27/354-054
Mobil: 70/315-4014
Cím: Váci út 32, volt rendőrség épülete
E-mail:
nagymarosigyermekjoleti@dunaweb.hu

Nagymaros FC hírei

Sajnos az utolsó fordulóban felnőtt csapatunk súlyos vereséget szenvedett, így rosszabb gólkülönbséggel csak az ötödik helyet szerezte meg. Nőtincs – **Nagymaros F. C.** 7:2 ***Góllövő:*** *Horváth* (2)

Az ifjúsági csapat a bajnokságban a negyedik helyen végzett. Ez annál is inkább bíztató, mert életkorban a mi csapatunk a legfiatalabb. Az első helyezettet csak a mi csapatunk győzte le.

A felnőtt bajnokság végeredménye

hely	csapat	M	GY	D	V	iG	KG	P
1.	Rád SE	26	18	5	3	69	31	59
2.	Váci Reménység*	26	16	5	5	70	41	52
3.	Vác-Deákvár SE	26	14	6	6	58	34	48
4.	Váci RIKE	26	12	6	8	63	52	42
5.	**Nagymaros FC**	**26**	**12**	**6**	**8**	**72**	**63**	**42**
6.	Letkés KSE	26	12	5	9	49	45	41
7.	Nőtincs	26	12	4	10	66	69	40
8.	Perőcsény SE	26	11	5	10	81	69	38
9.	Fortuna SE Kismaros	26	11	3	12	56	59	36
10.	Szokolya SK	26	10	3	13	77	93	33
11.	Szendehely FC	26	6	7	13	48	61	25
12.	Penci SE*	26	8	1	17	51	77	24
13.	Kosd**	26	6	4	16	47	70	20
14.	Márianosztra SE	26	1	6	19	31	74	9

Az ifjúsági bajnokság végeredménye

hely	csapat	M	GY	D	V	lG	KG	P
1.	Kosd	18	17	0	1	80	14	51
2.	Rád SE	18	12	1	5	54	51	37
3.	Váci Reménység	18	8	2	8	75	46	26
4.	**Nagymaros FC**	**18**	**8**	**1**	**9**	**54**	**38**	**25**
5.	Fortuna SE Kismaros	18	8	0	10	45	70	24
6.	Vác-Deákvár SE	18	4	1	13	35	61	13
7.	Szendehely FC	18	3	1	14	26	89	10

Az ifjúsági csapatba várjuk azokat a 13-18 éves fiatalokat, akik szeretik a focit.

Találkozás: **2008. 07. 22. 18 órakor a focipályán.**

Major László
Nagymaros F. C. elnöke

ÁLLATVÉDŐ SOROK

Mi lenne, ha oroszlán marcangolná szét a Bodrit?

Nem szeretjük, ha ugat a kutya, ha a kapunk elé piszkít. De tény, hogy nem a kutya tehet róla. Mindig a gazda, aki kapott észt a Teremtőtől, csak nem használja. Mert ahogy az ember is meg tudja tanulni (bár egyre kevesebb jelét látjuk) a normális közösségi viselkedésmódot, a kutya is meg tudja tanulni, ha MEGTANÍTJA az, aki érte felelősséget vállalt: a gazdája. Ehhez pedig szeretet kell az állat iránt, megértés az embertársak iránt, tisztelet a törvények iránt. Amiből nálunk nagy a deficit.

Az emberekből hiányzik az empátia (az együttérzés). Mert mit gondoljunk arról a kutyatulajdonosról, amelyik macskára uszítja a kutyáját? A kutya ész nélkül, csupán engedelmeskedik. De a gazdája nem gondol bele, hogy az a macska is érez, fél, és a macska gazdája is szereti a maga kis kedvencét. Lehet, hogy az uszító gazda azt is nevetve nézné, ha egy oroszlán marcangolná szét saját kutyáját? Lehet, mert neki az állat nem élőlény, hanem státuszszimbólum. Ő az életet nem tiszteli.

Kutyakanyar Állatorvosi Rendelő és kutyakozmetika

állatorvos
Nagymaros, Radnóti M. u. 1.

Tel.: 20/46-828-46 és 27/355-523
www.kutyakanyar.hu
E-mail: lapaly@kutyakanyar.hu

Rendelési idők:
Hétfő, kedd: 17-18
Szerda: 8-10
Csütörtök: 17-18
Péntek: 8-10 és 17-18

Dr. Drobilich János

Hétköznap 08 és 18 óra között dolgozom, rendelési időn kívül telefonos egyeztetés alapján fogadom betegeimet.

A KUTYAKANYAR

Állatorvosi rendelő ajánlja minőségi termékeit !

profender (emodepside/praziquantel)

A macskák számos olyan féregfaj hordozói lehetnek, amelyek veszélyt jelentenek ránk, emberekre is. Ezért javasolt 3 havonta macskák féreghajtása megfelelő szerrel.

Ez idáig csak tabletta formátumú készítményekkel lehetett megoldani ezt, ami néhány macska esetében közelharcot jelentett. Most viszont a bolhacseppekhez hasonlóan működő ún. spot on készítmény segítségével teljes féregtelenítés érhető el. A szer neve PROFENDER.

Kajakversenyeken elért eredmények

Duna-Régió Diákolimpia, 2008.05.31.-06.01. Velence

1000 méter:
15 évesek K1 5. Gyömbér Péter
9. Szűcs Géza
15-16 évesek K4
1. Szűcs Géza, Gyömbér László, Gyömbér Péter, Makáry Sebestyén
16 évesek K2
5. Gyömbér László, Makáry Sebestyén

4000 méter:
15 évesek K2 2. Szűcs Géza, Gyömbér Péter
K1 9. Hlaván Csaba
13 évesek K1 5. Maurer M. Bence
7. Heffenträger Zoltán
MK1 5. Halápi Gergely
7. Sárog Zsolt

2000 méter:
12 évesek: K2 2. Tar Bálint, Bergmann Dániel

Váltó: 3 X 200 méter
13 évesek: K1 2. Maurer M. Bence, Halápi Gergely, Heffenträger Zoltán
MK1
4. Tar Bálint, Bergmann Dániel, Sárog Zsolt

Szabadidős versenyszámok, 500 méter:
11 évesek: MK1 1. Dobó Máté
2. Lovasi Balázs
1. Zoller Balázs
2. Szántói-Szabó Márk
3. Tar Bence
1. Szlávik Tamás
MK2 1. Zoller Balázs, Dobó Máté
2. Szántói-Szabó Márk, Szlávik Tamás
12 évesek: MK1 3. Guzsik Dániel
13 évesek: K1 1. Lovasi Eszter
MK2 1. Kristóf Máté, Janovics Artúr
2. Guzsik Balázs, Lovasi Balázs

Országos Diákolimpia, 2008. 06.20-22. Velence

1000 méter:
15-16 évesek: K4 3. Szűcs Géza, Gyömbér László, Gyömbér Péter, Makáry Sebestyén

4000 méter:
13 évesek: K1 6. Maurer M. Bence
8. Heffenträger Zoltán
MK1 7. Halápi Gergely

2000 méter:
12 évesek: K2 2. Tar Bálint, Bergmann Dániel
Szabadidős versenyszámok, 500 méter:
11 évesek: MK2 2. Tar Bence, Maurer M. Botond
MK1 2. Dobó Máté
2. Zoller Balázs
3. Lovasi Balázs
4. Szántói-Szabó Márk
5. Tar Bence
6. Kubik Viktor
7. Szlávik Tamás
3.Maurer M. Botond

12 évesek: MK1 2. Guzsik Dániel
MK2 1. Zoller Balázs, Dobó Máté
1. Szántói-Szabó Márk, Szlávik Tamás
1. Lovasi Balázs, Guzsik Dániel

13 évesek: MK1 1. Lovasi Eszter
MK2 1. Lovasi Eszter, Németh Anna
MK2 2. Kristóf Máté, Janovics Artúr

Anyakönyvi hírek

Születtek:

Tóth Gábor és *Marafkó Dóra* fia: Levente
Kapitány Gábor és *Lambek Bernadett Ditta* fia: Bálint
Lénárt Zsolt és *Mester Kitti* lánya: Gabriella
Fritz László és *Horváth Annamária* fia: András
Flaskai József és *Mari Gabriella* fia: Balázs

Elhaláloztak:

Bíró Ferencné, sz. *Vágó Zsuzsánna Mária*
Müller Angéla
Végh Gézáné sz. *Lénárd Róza Anna*
Gaszner Józsefné sz. *Nikischer Rozália*
Petrik János
Heincz Vilmos
Téglás László
Heincz József

MEGHÍVÓ TÉRZENÉRE

Szeretettel várjuk a nagymarosiakat, a városunkban nyaralókat és az éppen idelátogatókat vasárnap délutánonként ebéd utáni kellemes zenehallgatásra. A műsort idén is a Dunakanyar Fúvósegyüttes adja, mint tavaly. Helyszín a Fő tér, időpontok: augusztus 3., 10., 17. délután 16 óra.
A belépés díjtalan, de adományokat elfogadunk. **ANNA Klub**

Köszönetnyilvánítás

Köszönet mindazoknak, akik szeretett édesanyám, Cseriné (Müller Angéla) halálakor fájdalmunkban osztoztak, sírjára virágot, koszorút helyeztek.
Külön fejezzük ki hálánkat *Dr. Zombori Klára* háziorvosunknak és a kedves Manyikának édesanyám gondos, türelmes, szakszerű, áldozatkész ápolásáért.
A gyászoló Müller család

Szomorú szívvel köszönöm mindazoknak, akik édesanyámat, **Bíró Ferencné** (*Vágó Zsuzsát*) utolsó útján velem együtt elkísérték, hogy fájdalmas gyászunkban osztoztak.
Bíró Friderika

Az ország egyik legkisebb borvidéke:
A soproni borvidék

A Borbarátkör meghivására megint egy híres borvidék jellegzetességeivel ismerkedhetett meg a „borbarátkör támogatói köre”.

A *Taschner borház* fiatal tulajdonosa mutatta be borait, pezsgőjét és Irsai Olivérből készült törkölypálinkáját. Sopron a kékfrankos fővárosa, bár régen nem így volt: az a legenda sem igaz, hogy Napóleon katonáinak kék frankért adták ezt a jófajta bort, hiszen a 19. század végéig Sopronban csak fehérbor termett. Megtudtuk, hogy a kékfrankos Európában csak a Kárpát-medencében előforduló, ázsiai fajta, a Kaszpi-tenger mellékéről származik.

A kiváló fehér és vörösborok a megfelelő ételek társaságában fejtik ki jótékony hatásukat: a Maros étterem marhasültje tette emlékezetessé ezt a szép nyári estét.

T.-T.M.

Olvasónk írta

„Te egyszer s mindenkorra felelős lettél azért, amit megszelídítettél...” tanította Antoine de Saint-Exupéry a Kishercegnek és mindnyájunknak.

Jómagam is mindennapi „használója” vagyok a Duna-parti sétánynak, hol némi futás-féleség, hol kutyasétáltatás végett, mely tevékenységeimet gyakorta kellemetlen élmény árnyékolja be: az úton fel-felbukkanó kóbor kutyák, vagy gazdájukat több száz méterre lehagyó ebek. A játékos kutyuli azonban sokszor már kevésbé barátságos a futó, esetleg bicajozó emberek iránt, bár a lemaradt gazdi nyugtat, hogy „Buksi nem bánt!” és én bízok abban, hogy ezzel Buksi is egyetért. Az ilyen esetek után úgy érzem, hogy a kutyatartó gazda hozzáállása nem egészen korrekt. Nem értem, hiszen van egy-két jól látható tábla egyértelmű képi és írásos jelekkel: kutyát csak pórázon szabad sétáltatni. Természetesen sok civilizált kutyagazda vezeti pórázon, vagy láb mellett jól nevelt blökijét.

Pár hónappal ezelőtt alig féléves kutyámmal kettesben egy tavaszi éjszakán megismerkedtünk a Duna-part vagányával, aki szívesen marcangol szét kisebb kutyákat. Akkor a történteken felháborodva írtam a jegyzőnek, hogy szíveskedjen kivizsgálni az esetet, melyre választ még nem kaptam. Majd az állatorvosnál járva néhány fontos információt tudtam meg a kutyákkal kapcsolatos szabálysértésekről. Így teljes mértékben értetlenül állok a számtalan kutyás eset előtt, hogy miért nem lehet megbüntetni a felelőtlen tulajdonosokat? Ugyanis szó sincs arról, hogy itt bármi is a kutya hibája lenne! A kutyatartó felel mindenért: a tartásáért, az oltásokért, ha kiszökik és megtámad más kutyát, vagy embert, akkor is.

Majdnem mindenkinek van egy „kutyasztorija”, ami futás, biciklizés, vagy gyereksétáltatás közben történt, amikor szabadon kószáló kutya, vagy figyelmetlenül sétáltatott öleb ijesztett meg, kergetett el vagy támadott meg embert, kutyát. És hányszor sebesítik meg egymást szabadon csatangoló kedvencek!

Talán nem vagyok egyedül véleményemmel, hogy felelősségteljesebb kutyatartást kellene megvalósítani kisvárosunkban, mind emberi, mind jogszabályozási szinten. A címet kiegészíteném az embertársaink iránti felelősséggel. Kérem a kutya tulajdonosakat körültekintőbben tartsanak kedvencet és a sétáltatáskor gondoljanak másokra is ne csak önmagukra!

Plentner Katalin

Gratulálunk *Belányi Béla* borásznak az Ister-Granum Eurórégiós IV. Nemzetközi Vándor Borversenyen, Visegrádon legtöbb pontot elért 2005-ös Cabernet Sauvignon száraz vörösborához, amit a zsűri egy szép kupával jutalmazott.

AEGON Több mint biztosító!

- Magán nyugdíjpénztár, Önkéntes nyugdíjpénztár
- Biztosítások (élet, lakás)
- Befektetések (gyerekprogram)
- Jelzálog hitelek (lakásvásárlás, szabadfelhasználású,
- Hitelkiváltás – Közvetítői díj nélkül! –

AEGON ügyfeleknek további kedvezmények!

Tanácsadó: Major László
E-mail: majorlaci@vipmail.hu
Telefon: 06-27/ 355-061
Mobil: 06-30/851-4061

A tetõ a ház koronája!

Vállalom:

- tetőszerkezetek kivitelezését,
- tetőfedést, zsindelyezést,
- tetőtérbeépítést, tetőtérszigetelést,
- állványozást,
- gipszkartonszerelést,
- lambériázást, hajópadlózást,

Elérhetőségem:
Mobil: 06-30/628-5825
E-mail: varesz01@citromail.hu

Varagya Krisztián

MAROS ÉTTEREM

Cím: 2626 Nagymaros, Hajóállomás
Tel: 36-27/354-576, 36-20/458-8772

e-mail: marosetterem@invitel.hu
honlap: www.marosetterem.hu

VACSORÁS SÉTAHAJÓ

Nyáron három alkalommal
6 és fél 7 között induló hajón
zenés, pezsgős, svédasztalos
vacsorát rendezünk
a lenyugvó napsütésben
a Dunakanyarban.

2008. július 12-én
2008. augusztus 2-án
2008. augusztus 16-án

A hajón *6000 forintos* belépővel annyit fogyaszthat, amennyit csak szeretne. (*All you can eat* szolgáltatás)

Jegyárusítás a fenti címeken.

ÉTTEREM, HANGULATOS TERASZ, SZIVARSZOBA

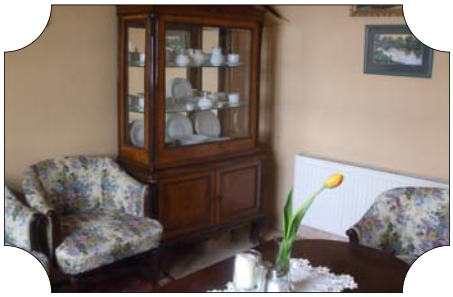

A Maros étterem közvetlenül a Duna-parton, a patinás kikötő épületében várja az idelátogató vendégeket.

Belső terme 70 fő befogadására alkalmas, s Dunáranéző teraszain további 150 fő élvezheti a vízpart és a csodálatos panoráma mellett a magyaros és mediterrán konyha gasztronómiai remekeit: salátákat, halakat – elsősorban dunai halakat (harcsa, fogas, ponty, pisztráng, lazac, lepényhal, haltálak) kínálunk. Hétvégi eseményekre **4-6-8 személyes tálak** elkészítésére redelést felveszünk. A vendégeket **pizzéria** is várja (nyártól házhozszállítással is). Lehetőség van előfizetni **napi menüre 600 Ft**-os áron.

Az étterem kiválóan alkalkas esküvők, bankettek, keresztelők, családi összejövetelek megrendezésére.

Szivarszoba is rendelkezésére áll vendégeinknek: 4-8 ember számára kiváló helyiség, amely alkalmas tárgyalások lebonyolítására, meghitt baráti beszélgetésekre, összejövetelekre.

Természetesen itt szivarozni és pipázni is lehet!

Szárnyashajóval a Dunakanyarba
belföldi menetrendi szárnyashajójáratok

Budapest – Vác – Nagymaros – Esztergom
június 6. – augusztus 31., PÉNTEK, SZOMBAT ÉS VASÁRNAP
INDUL BUDAPESTRŐL 9:30 ÓRAKOR, NAGYMAROSRÓL ESZTERGOM FELÉ 10:30 ÓRAKOR

Budapest – Visegrád
június 6. – augusztus 31., PÉNTEK, SZOMBAT ÉS VASÁRNAP
INDUL BUDAPESTRŐL 9:30 ÓRAKOR
VISEGRÁDRÓL VISSZA BUDAPESTRE 17:30 ÓRAKOR

Kedvezmények:
2 éves kor alatt 100%
Gyermekkedvezmény (2-14 éves kor között) 50%

MAHART PassNave Személyhajózási Kft.
Telefon: (06-1) 484-4013, 318-1223 (Vigadó tér) • (06-27) 315-495 (Vác) • (06-26) 398-296 (Visegrád)
(06-27) 354-576 (Nagymaros) • (06-33) 413-531 (Esztergom) • (06-26) 300-027 (Szentendre) • Fax: (06-1) 266-4201
E-mail: ertekesites@mahartpassnave.hu • www.szemelyhajozas.hu

Kirándulóhajóval a Dunán
belföldi menetrendi kirándulóhajó-járatok

Budapest – Vác – Visegrád – Esztergom
június 2. – augusztus 31., NAPONTA
INDUL BUDAPESTRŐL 8:00 ÓRAKOR, NAGYMAROSRÓL ESZTERGOM FELÉ 11:40 ÓRAKOR

Budapest – Szentendre – Visegrád
május 1. – augusztus 31., NAPONTA
INDUL BUDAPESTRŐL 9:00 ÓRAKOR, NAGYMAROSRÓL VISSZA BUDAPESTRE 16:00 ÓRAKOR

Kedvezmények:
25% • diákigazolvánnyal (nappali tagozatos magyar, ISIC)
• nyugdíjas igazolvánnyal (csak EU tagoknak)
50% • 6–15 éves kor közötti gyermekeknek
100% • 6 év alatti gyermekeknek, MÁV Start dolgozóknak

MAHART PassNave Személyhajózási Kft.
Telefon: (06-1) 484-4013, 318-1223 (Vigadó tér) • (06-27) 315-495 (Vác) • (06-26) 398-296 (Visegrád)
(06-27) 354-576 (Nagymaros) • (06-33) 413-531 (Esztergom) • (06-26) 300-027 (Szentendre) • Fax: (06-1) 266-4201
E-mail: ertekesites@mahartpassnave.hu • www.szemelyhajozas.hu

Szépségműhely – Gyógykozmetika

Fő tér 9.

Kozmetika, Wellness, Spa,
Egészségmegőrzés
Női lélek – és még sok más:
– sminktanfolyam (egyénileg is)
– ezoterikus szolgáltatások
A női szépségért!

Szűcs Éva - kozmetikus természetgyógyász

Problémás bőrök eredményes kezelése személyreszólóan, az okok feltárásával.
Egyidejű külső-belső kezeléssel, csak természetes szerekkel.
Egészségi állapotfelmérés, életmódtanácsadás.
Kozmetikumok, gyógytermékek otthonra is!

Telefon: 06-30/380-6233

– AVON termékek teljes választéka kapható! -

Ildikó Ingatlan, Értékbecslő, Hiteliroda

Nagymaros, Fő tér 3.

Kedves eladó ingatlannal rendelkező tulajdonosok!

Keresek előjegyzett, készpénzes vevőim részére:
- a Dámtól Zebegény felé családi házakat, (egy és többgenerációs)
- nyaralókat,- telkeket,- Duna-parti házakat, - albérletet
- értékbecslés 24 órán belül
- adó /illeték/ ingatlanjogi tanácsadás
- lakáshitelek már 5 % önrésszel

06-20/464-3429, 06-30/695-0030, 27/354-535
www.ingatlan.com/ildiko

Haraminé Papp Ildikó

Látásvizsgálat

– a szakorvosi rendelőben –
Fő tér 10.

Látszerész üzlet nyitva tartása:
minden szerdán 14-17 óráig
Látásvizsgálat: páros szombatokon 9-12-ig.

Védje szeme világát az erős UV sugárzástól!
Napfényre sötétedő lencsék nagy választékban, keretek kedvezményekkel. Előjegyzés: a 06-30/916-0889

Lendvainé Pesti Emese *látszerész mester szeretettel várja megrendelőit!*

Zoller László Autószerviz

Járműklíma javítás Nagymaroson!

Itt a nyár! Ellenőriztesse klímaberendezését!

A teljes körű autószerelés mellett kibővült szolgáltatással várjuk régi és új ügyfeleinket!

- teljesen automatikus klíma diagnosztika
- járműklíma feltöltés
- szellőzőrendszer fertőtlenítés
- klímahibák feltárása és javítása
- digitális klímák diagnosztikája gyári hibakód olvasóval
- esetleges szivárgás helyének felismerése és elhárítása

További szolgáltatásaink:
- teljes körű mechanikai javítás
- járműelektronikai mérések és hibaelhárítás
- gyári gépjármű diagnosztika (VW, Audi, Seat, Skoda, Opel, Renault)
- univerzális gépjármű diagnosztika (Bosch)
- Zöldkártya (benzin, dízel)
- computeres futómű állítás
- gumiszerelés
- autó-hifi szerelés

2626 Nagymaros, Villa sor 2.
Telefon: 27/354-420, 30/9508-754, Skype: zoller.laszlo
Nyitva tartás: hétfő-péntek 7-16 óráig

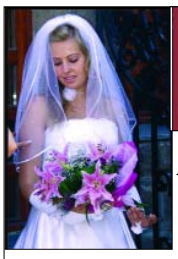

Fortuna Divatáru

Nagymaros, Hegy utca. 7.

AKCIÓS NYÁRI VÁSÁR –10–30 % KEDVEZMÉNNYEL

ESKÜVŐI ÉS KOSZORÚSLÁNY RUHÁK NAGY VÁLASZTÉKBAN, IGÉNY SZERINT MÉRETRE IS KÉSZÜLHETNEK!
ÉRDEKLŐDNI: 06-20/250-6794-ES TELEFONON
WEB: fwww.fortunabutik.hu
Meghosszabbított NYÁRI nyitvatartás július 8-tól augusztus 8-ig!
K-P: 15 – 19 -ig szombat: 9-12-ig hétfőn zárva

Manikűr és Műköröm

a Cleo stúdióban
(Nagymaros Tamási Áron utca 2)

Klasszikus és japán manikűr
Műköröm építése és korrekciója

Díszítő lakkozás
hétköznapra és alkalomra

Kézápolás paraffinnal
Baranyai Andrea
06-30-209-8866

Tupperware®

A mindennapok megoldása

CBA Dunakanyar AKCIÓ

július 5-től 25-ig

Kapuvári sonka	1kg	995 Ft	(995 Ft/kg)
Kapuvári darabolt bacon vf.	1kg	1095 Ft	(1095 Ft/kg)
Kapuvári szeletelt bacon vf.	200gr	345 Ft	(1725 Ft/kg)
CBA májas	200gr	75 Ft	(375 Ft/kg)
Kaiser alpesi-kalocsai mix	75gr	169Ft	(2253 Ft/kg)
Ász, csípős vastag kolbász	1kg	955 Ft	(955 Ft/kg)
Spirite energiaital	0,25l	85 Ft	(340 Ft/l)
Watt energiaital	0,25l	85 Ft	(340 Ft/l)
Vitaminmaci (több íz)	0,33l	99 Ft	(300 Ft/l)
Pölöskei Ice tea (citrom-őszibarack)	3l	199 Ft	(66 Ft/l)
Trombi-Dumbi szénsavas üdítő (6 íz)	2l	75 Ft	(38 Ft/l)
Sió vitatigris (2 íz)	0,2l	55 Ft	(275 Ft/l)
Sió könnyű és zamatos alma 25%	1l	145 Ft	(145 Ft/l)
Sió könnyű és zamatos narancs 25%	1l	145 Ft	(145 Ft/l)
Omnia őrölt kávé	250gr	475 Ft	(1900 Ft/kg)
Karaván őrölt kávé	250gr	369 Ft	(1476 Ft/kg)
Bogica csipke lekvár	410gr	165 Ft	(402 Ft/kg)
Bogica áfonya dzsem	410gr	199 Ft	(485 Ft/kg)
Bogica sárgabarack lekvár	410gr	165 Ft	(402 Ft/kg)
Bogica szilva lekvár	410gr	165 Ft	(402 Ft/kg)
Bogica sárgabarack lekvár	820gr	275 Ft	(335 Ft/kg)
Bogica vegyes íz	820gr	275 Ft	(335 Ft/kg)
Univer alföldi mix	400gr	89 Ft	(223 Ft/kg)
Sámson dobozos kukorica	340gr	109 Ft	(321 Ft/kg)
Kelemen tészta 8 tojásos (többféle)	500gr	199 Ft	(398 Ft/kg)
Kelemen tészta 8 tojásos (többféle)	200-250gr	99 Ft	(396 Ft/kg)
Barilla olasz tészták (farfalle, fusili, maccferoni, penne, conchiglie)	500gr	249 Ft	(498 Ft/kg)

Costa doro szőlőmagolaj	500ml	599 Ft	(1198 Ft/l)
Olivero wellness line étolaj keverék	500ml	599 Ft	(1198 Ft/l)
Globus üveges sűrített paradicsom	720gr	229 Ft	(318 Ft/kg)
Latinum darabolt paradicsom	400gr	129 Ft	(323 Ft/kg)
Latinum hámozott paradicsom	400gr	129 Ft	(323 Ft/kg)
Latinum paszírozott paradicsom üv.	690gr	219 Ft	(317 Ft/kg)
Univer ketchup	470+50gr	249 Ft	(479 Ft/kg)
Univer ketchup	700+50gr	335 Ft	(447 Ft/kg)
Hipp bébiital (5 féle)	0,5l	255 Ft	(510 Ft/l)
Laura habspray (növényi)	250ml	165 Ft	(660 Ft/l)
Meggle UHT tej 1,5%	1l	149 Ft	(149 Ft/l)
Farmer tejföl 20%	375gr	155 Ft	(413 Ft/kg)
Olasz csom. sütemények (Latinum)	200-450gr	435 Ft	(967 Ft/kg)
Grafiti smekt éttábla, tejtábla, földimogy. tábla	100gr	69 Ft	(690 Ft/kg)
Fagy. Findus mexikói lasagna	400gr	129 Ft	(323 Ft/kg)
Fagy. Findus wok+garlic	300gr	129 Ft	(430 Ft/kg)
Fagy. Burgonya krokett	1kg	335 Ft	(335 Ft/kg)
Fagy. Hungerit sajtos korong	1kg	999 Ft	(999 Ft/kg)
Fagy. Óceán halfilé	500gr	455 Ft	(910 Ft/kg)
Dutix fogkrémek (3 féle)	125ml	129 Ft	(1032 Ft/l)
Tiret lefolyótisztító	1l	699 Ft	(699 Ft/l)
Hétvezér Kékfrankos száraz	0,75l	195 Ft+34 Ft üv.	(260 Ft/l)
Hétvezér Zweigelt félédes	0,75l	195 Ft+34 Ft üv.	(260 Ft/l)
Hétvezér Olaszrizling száraz	0,75l	195 Ft+34 Ft üv.	(260 Ft/l)
Hétvezér muskotály félédes	0,75l	195 Ft+34 Ft üv.	(260 Ft/l)
Amstel Lager üveges sör	0,33l	89 Ft	(270 Ft/l)
Theodora ásványvíz /3 féle/	1,5l	95 Ft	(63 Ft/l)

Weboldal címünk: www.cbadunakanyar.hu

Üzleteink:
2626 Nagymaros, Magyar utca 21.
2623 Kismaros, Szokolyai út 3.
2621 Verőce, Rákóczi út 33.

Nyitva tartás: H–P: 6–20, Sz: 7–18.30, V: 7–14

Áraink a készlet erejéig érvényesek!