XVIII. évf. 5. sz.
2008. május

Nagymaros

Polgárváros királyi panorámával

120 Ft

Pünkösdi király, pünkösdi királyné

A pünkösdi népszokások vajmi kevés kapcsolatot mutatnak az egyházi ünneppel, a Szentléleknek nyomát sem találjuk bennük. Van helyette pünkösdi király és királynéválasztás, párválasztási hagyományok, bálok, egyszóval mulatozás.

A pünkösd szó a görög *pentekosztész* szóból ered, ami ötvenet jelent. Változó dátumú ünnep, kiszámítása a húsvéthoz kötődik: Krisztus feltámadása utáni ötvenedik napon ünnepeljük. Az egyház tanításában a Szentlélek, a népszokásokban pedig a nyárköszöntés az ünnep lényege.

Két legfontosabb szokás a pünkösdi királyválasztás és – régiótól függően – a királynéválasztás vagy a pünkösdölés volt.

A Dunántúlon inkább a pünkösdi királynéválasztás volt szokásban. A lányok házról házra jártak, az élén a pünkösdi királynéval. A királynéi cím nem a legszebbet, hanem a legkisebbet illette. A lányok fehér ruhát öltöttek, a királynő feje fölé piros kendőt tartottak vagy lefátyolozták arcát. A házaknál megálltak énekelni, cserébe pedig tojást, szalonnát vagy pénzt kaptak.

Pünkösd jelentőségét növelte a májusfaállítás, amely egyaránt jelen volt május elején és pünkösdkor, csak a 20. században vált le az ünnepről.

„A pünkösdi rózsa kihajlott az útra, gyere bé, viola, szakassz egyet róla...”

MÁJUSI FÁK A FŐ TÉREN

A tartalomból:

Képriport a 30 éves Dunakanyar Fúvósegyüttes jubiliumi hangversenyéről *6-7. oldal*

Sikeres tanulóink eredményei *9. oldal*

Bortörténet Nagymaroson *11. oldal*

Programajánlók *12. oldal*

Áprilisi események - visszatekintés *10-12. oldal*

Vélemények *13. oldal*

Újra indulnak a hajók! - MAHART hírek *18-19. oldal*

Az önkormányzat hírei
– április –

Testületi ülések áprilisban

Ebben a hónapban is egy rendes és két rendkívüli ülést tartott a képviselő-testület, ezek mindegyikét bizottsági ülések előzték meg. A március 31-én tartott testületi ülésen a következő témákban születtek döntések:

Civil szervezetek pályázati lehetősége

Idén is három millió forint összértékben támogatást nyújt az önkormányzat a civil szervezeteknek, melyet pályázat benyújtása után nyerhetnek el. A hivatalban nyilvántartott civil szervezetek április első hetében írásban kaptak értesítést arról, hogy a pályázatnak mit kell tartalmaznia, mi a beadási határidő. Mivel a város kulturális, és sport életében meghatározóak ezek a közösségek, ha szerény mértékben is, de hozzájárul az önkormányzat a működésükhöz, színvonalas programjaik lebonyolításához.

Gondozási Központ

A testület elfogadta a Gondozási Központ 2007. évi beszámolóját. Az otthonban 15 fő bennlakásos ellátásban, 17 fő nappali ellátásban, 29 fő szociális étkeztetésben, 21 fő ebédszállításban, 7 fő házi segítségnyújtásban részesült. A bentlakásos gondozottak napi 24 órában kapnak ellátást képzett gondozóktól és ápolóktól. A bejárók a Gondozási Központban közösségre találnak, a családias hangulatú intézményben jól érzik magukat. Az intézmény működési feltételeit évről évre nehezíti a kormányzat, a normatív támogatást jövőre a bentlakók anyagi helyzetétől teszi függővé. Vagyis tovább csökkenti a központi támogatást, valamint adminisztratív akadályokat gördít folyamatosan a felvétel elé. Az intézményvezető a továbbélés egyik lehetőségét egy kistérségi társulás létrehozásában látja, melyhez a szükséges lépéseket a jegyzőasszonnyal mihamarabb meg is teszik.

Átfogó módszertani ellenőrzés is volt az intézményben, mely az itt folyó munkát példaértékűnek, a dolgozókat elhivatottnak, jól képzetteknek minősítette. Dicsérték az önkormányzat anyagi áldozatvállalását, mellyel biztosítja, hogy a bentlakók a lakóhelyükön maradhatnak, s hogy az idősek gondozása más települések számára is mintául szolgálhat.

Három kincsemhez ragaszkodom:
első a szeretet, második a mérték,
harmadik a tartózkodás.

Szeretek, ezért bátor vagyok,
mérték által hatalmas vagyok,
visszavonulok, hát vezető vagyok.

***

Manapság
/ szeretet nélkül merészkednek,
mérték nélkül vezérkednek,
tartózkodás nélkül hatalmaskodnak;
ezért elpusztulnak.

(Lao-Ce, Kr.e. 6. század,
a Tao vallás alapítója.
Fordította: Weöres Sándor)

A Polgármesteri Hivatal beszámolója

Elfogadta a testület a hivatal beszámolóját. A mostani testület öt fő leépítésére kötelezte a jegyzőt a rossz költségvetési helyzet miatt. **2007-ben 28 fővel üzemelt a hivatal,** most négy betöltetlen státusz van. A csoportvezetők és csoportjaik leterhelése maximális. Mint ismeretes, a hivatal államigazgatási és önkormányzati feladatokat lát el, de sajnos egyikhez sem biztosítja az állami normatíva a szükséges fedezetet, így az önkormányzat komoly anyagi áldozatok árán tudja csak működtetni az építéshatóságot és az okmányirodát, melyek nem tartoznak a kötelező feladatok közé. A hivatal dolgozói készítik elő a testületi ülések határozatait. 2007-ben 10 rendes, 9 rendkívüli ülés volt, a bizottságok szintén 8-10 ülést tartottak, együtt közel 260 határozatot hoztak. A múlt évben az Állami Számvevőszék négy hónapon keresztül átfogó vizsgálatot tartott, az észlelt hiányosságok kiküszöbölése folyamatosan történik. A hibákat a számvevő nem minősítette súlyosnak. **Képviselőként meg kell jegyeznem, hogy a hivatal munkatársai mindenben segítik a munkánkat és egyre jobban előkészített anyagok kerülnek elénk.**

Edőcsény András **egyéni sürgősségi indítványáról, amely a felvonulási lakótelep mihamarabbi hasznosításáról és a termálfürdő felépítéséről szól, részletesen beszámolunk a következő lapszámban.**

SZE

Nagymaros Város Önkormányzat gazdasági helyzete
2008. 04. 28-i állapot szerint

Bankszámlák egyenlegei:	
Költségvetési főszámla egyenlege	-69 869341
Adószámlák egyenlegei	1 603 724
Állami hozzájárulások egyenlege	0
Bérhitel felvétele	0
Összesen:	-68 265 617
Bevételek, kiadások:	
Önkormányzat kiadási kötelezettségei (adótúlfizetés + rövid lejáratú köt.)	24 041 532
Önkormányzat követelései (adóhátralékok)	76 082 818
Mindösszesen kiadás-bevétel és bankszámlák egyenlege:	-16 224 331
Intézményi árvízkárokra elkülönített összeg (másra nem használható)	69 028 663
Fő-tér jóteljesítési garancia (másra nem használható)	5 301 210

Nagymaros

Nagymaros Város Önkormányzatának ingyenes havilapja

Felelős kiadó: Nagymaros Város Képviselő-testülete • 2626 Nagymaros, Fő tér 5. • Telefon: 27/595-100 • fax: 27/354-245 • **Felelős szerkesztő:** Tharan Marianne • nagymaros.ujsag@nagymaros.hu • Telefon, fax: 27/354-137 • **Levelezési cím:** Nagymaros Újság • 2626 Nagymaros, Fő tér 5. • **Hirdetések és kéziratok leadása:** 2626 Nagymaros, Fő tér 5. • **Nyomda:** BPRESS Kft.

Lapzárta: minden hónap 28.

Interjú a polgármesterrel

– Hallunk mindenféle projektekről – megtudhatjuk hiteles helyről, hogy mi az igazság?

Több témában is készülőben vannak dolgok. Ajánlat érkezett a mostani futballpálya környékén létesítendő termálszálló/fürdő létesítésére. Szeretnék mindenkit megnyugtatni, hogy nem „veszik el" a futballpályát, hanem áthelyezésről lenne szó. Egyik tárgyalási feltételünk, hogy helyette egy másikat létesítenek a Felsőmezőn, ahol néhány évtizede is volt. Ebben az esetben új, modernebb épület is kerülne mellé, a folyamatos pályahasználati lehetőséget biztosítani kell. Az un. termálprojektnek kb. 6 hektárra van szüksége, és elképzelhető, hogy idővel terjeszkedne.

Szintén ajánlatokat kaptunk a „szálloda" hasznosítására: itt három lehetőséget mérlegelhetünk: a beruházó vagy lebontja és újat épít, vagy megtartja az épületet és melléje másikat épít, vagy egy tudásközpontot hoznának létre. Ennek tartalmát szakemberekből álló bizottság is és a testület is vizsgálja, javaslatuk alapján a projekteken még csiszolni kell, a település érdekeit szem előtt tartva, szerződéstervezeteket kértünk, még folynak a tárgyalások minden lehetőségről.

Pillanatnyilag ott tartunk, hogy megfelelő ügyvédeket keresünk a jogi dokumentációk elkészítéséhez és utánajárunk, hogy a fejlesztésekhez közbeszerzési eljárás szükséges-e vagy nem. Mindezek függvényében igyekszünk a lehető leggyorsabban haladni.

– És közben pályázatok is zajlanak?

Igen! A nagyprojektekhez képest ezek nem akkora horderejűek, de a legszükségesebb segítséget jelentik rövidtávon. Az elnyert iskolai eszközbeszerzés a végéhez közeledik, az új bútorok már meg is érkeztek az iskolába. Egy–két hónapon belül várjuk az óvoda-pályázat eredményét (kb. 106 millió forintról van szó, a Magyar utcai fejlesztésre.) Beadtuk az önhibáján kívül hátrányos helyzetbe került önkormányzatok számára biztosított támogatási kérelmünket, egy kisebb pályázatot a könyvtár felújítására.

– Sikerül a Kálváriát is felújítani?

Hiába reménykedtünk. A pályázatok feltételeit gyakran nem éppen a mi igényeink és lehetőségeink szerint írják. Úgy szól a feltétel, hogy belterületen lévő kálváriák felújítására. Kérdezem, hol vannak általában a kálváriák? Persze, hogy külterületen. Meg is reklamáltuk, és reméljük, hogy új kiírás lesz, ami a valóságot is figyelembe veszi. Helyette viszont beadjuk a jövő héten a pályázatot a helytörténeti múzeumra.

– Várhatnak valamit a társadalmi szervezetek is?

Készül a gyerekjóléti szolgáltatás infrastruktúra fejlesztésére beadandó pályázatunk, itt a Mosoly mikrotérségi társulás elhelyezését célozzuk meg a Durisz épületében. Itt működne majd a családsegítő és gyermekjóléti szolgálat. Augusztusban pedig benyújtjuk az árvízvédelmi pályázatot.

– Árvíz szerencsére régen volt...

És reméljük, sokára lesz. A legutóbbi árvízkárokra nyert támogatás felhasználása május elején kezdődött, és szerződés szerint a hónap végéig be is fejeződik. A munkák a Kossuth sor, Radnóti, Nyár, Molnár és Váci úton, a Panoráma parkolóban és a Béla király sétányon illetve azok környékén fognak folyni. Kérjük a lakosok megértését, minden munka felfordulással jár, de remélem, a jobb utak mindenkit kárpótolnak majd. És még valamivel tartozunk: a Fő tér garanciális javításával. Május végére kell a munkát befejezni. Ugyanakkor reméljük, hogy a város diszkútjaiból is folyni fog a víz, ahogy annak lennie kell.

Tharan-Trieb Marianne

Legközelebbi testületi ülés: 2008. június 30-án lesz.

Anyakönyvi hírek

Születtek:

Bertényi Gábor és Veress Orsolya fia: **Sebestyén**
Lázár Robert és Trieb Veronika lánya: **Nóra Erzsébet**
Deme Tamás és Bachor Hajnalka lánya: **Bíborka Hajna**
Szabó Kornél és Sárközi Zsuzsanna fia: **Bendegúz**
Péteri János és Hénop Bernadett fia: **Vince**
Mészáros Balázs és Wagner Katrin lánya: **Heidi**

Házasságot kötöttek:

Kristóf László és ***Havasi Zsuzsanna***
Dóczy Pál és ***Rakonczai Enikő Katalin***
Ádám Krisztián és ***Zoltai Zita Mária***

Elhaláloztak:

Gergely Tamás, Vörös László, Kelencz István László, Liebhardt János
Schäffer Sándonré sz. Poprádi Olga Jolán
Huszák Pálné sz. Tóth Emília
Iker Károlyné sz. Pitz Anna
Torner Zoltánné, sz. Komlósi Gizella Mária
Bócz Istvánné sz. Boda Katalin

DUNAKANYAR ELSŐ HITEL és BIZTOSÍTÓ IRODA

Japán Jen alapú akciós jelzáloghitel

Futam-idő / Hitel-összeg	Türelmi idő nélkül (20 év)	Türelmi idős	1 vagy 2 év türelmi idő alatt	Türelmi idő után (18 év)	
5 MFt	33 411 Ft		20 948 Ft	35 577 Ft	THM: 5,04% Hitelbírálati díj: 0 Folyósítási díj: 0 Kezelési ktg.: 0% Óvadék: nincs
10 MFt	66 821 Ft		41 895 Ft	71 154 Ft	
20 MFt	133 642 Ft		83 790 Ft	142 307 Ft	
30 MFt	334 105 Ft		209 476 Ft	335 768 Ft	

10 nap alatt hitel, meglévő hitelét kiváltjuk.

Kapott Ön már ennél jobb ajánlatot?
Amennyiben nem, akkor keressen bennünket!

- Lakás- és vagyonbiztosítás
- Casco, kötelező • Életbiztosítás
- Baleset- és felelősségbiztosítás
- Utasbiztosítás • Befektetések

(Főútvonalon a rév lejárójánál a könyvtár mellett „VIDEOTÉKA") **Cím: Nagymaros, Váci út 13. • Telefon: 06 20 9 730 790**
E-mail: nemethheringildiko@invitel.hu • Nyitva tartás: hétfőtől-péntekig 13-18, szombat 10-18 óráig

Kismarosi Művház programja

Május 10-11.: ***Intenzív salsa tanfolyam*** – 6-6 órában, szombaton 13 órától, vasárnap 10 órától. Oktatók: Fábián Gabriella és Angyal Krisztián Jelentkezni lehet párban és pár nélkül is! A tanfolyam díja: 7000 Ft/ fő, 12000Ft/ pár
Május 15. 10 óra: ***Mámoros Afrika*** – meseszínházi előadás gyerekeknek az Aranyló Színház előadásában. Belépőjegy ára: 400Ft/ fő, családi jegy 1000Ft .
Május 24. 19 óra: ***Völgyessy Szomor Fanni és barátainak koncertje*** magyar- és ír népzenei dallamokkal. A koncert jótékony célt szolgál, a kismarosi zongora felújítását.
Május 31-én és június 1-én 19 óra: ***Botrány a Strand Hotelben*** című Rejtő Jenő darab színpadi változatát előadja a Kismarosi Színjátszó Kör. Rendező: Dobay Márta
Belépőjegyek ára: elővételben: 600Ft, helyszínen: 800Ft 14 éves korig: 400Ft

A kismarosi művelődési ház gyönyörűen felújított termekkel várja az érdeklődőket!
Esküvőkre, bálokra, konferenciára, tárgyalásokra, baráti összejövetelekre, termékbemutatókra kiválóan alkalmas. Hangtechnikai felszereléssel, kivetítési lehetőséggel.
Óradíjak már 1500 Ft-tól, kedvezményes napidíjak!
Várjuk jelentkezését a következő telefonszámon: 06 20/552-6614

Ticketportal jegyiroda nyílt a kismarosi művelődési házban, ahol országos rendezvényekre vásárolhat színház, koncert és egyéb belépőjegyet.
Néhány helyszín, akikkel szerződésben állunk: Budapesti Operettszínház, Madách Színház, Merlin Színház, Művészetek Palotája, Nemzeti Táncszínház, Opretthajó, Trafó, Planetárium, Petőfi Csarnok, Óbudai Hajógyári Sziget stb.
Nyitvatartás: hétfő, szerda-csütörtök-péntek: 17-20 óráig
Jegyinformáció: 06-20/552-6614
Hamarosan kultúrajegyet is elfogadunk!

A Nagymarosi Iskoláért Alapítvány 2007. évi Közhasznúsági Jelentése

1. A 2007. évi gazdálkodást a Budapest Bankban kezelt elkülönített bankszámla állománnyal kezdte az Alapítvány, melynek összege: 73 614 Ft volt.
2. Az Alapítvány tisztségviselői továbbra is társadalmi munkában, térítés nélkül látták el feladataikat.
3. Az Alapítvány céljainak megvalósításához a legfontosabb pénzügyi források

– 1%-os felajánlások:	302 000 Ft
– Alapítványi bál bevétele:	457 447 Ft
– magánszemélyek, vállalkozók önzetlen adományai:	151 500 Ft

4. A Nagymarosi Iskoláért Alapítvány a 2007. évben is, hűen a céljaihoz, az alább részletezett támogatást adta az iskola eszközfejlesztéséhez, a tehetséges és hátrányos helyzetű gyermekek művészeti tanulmányainak elősegítéséhez (tandíj-hozzájárulás), jutalmazásához, sport és kulturális rendezvényekhez, táborozásokhoz, pedagógusok továbbképzéséhez, munkájuk elismeréséhez.

– Az iskola eszközfejlesztése	
udvarrendezés:	65 000 Ft
fűnyíró vásárlás:	16 192 Ft
műszaki cikkek:	18 650 Ft
dekoráció:	5 236 Ft
zongorahangolás:	30 000 Ft
– Művészeti iskolai tandíj hozzájárulás	
zene:	117 500 Ft
tánc:	59 600 Ft
– Könyvjutalmak, oklevelek:	75 800 Ft
– Sport és kulturális rendezvények	
futóverseny:	10 000 Ft
úszásoktatás:	12 000 Ft
szavalóverseny:	1 917 Ft
színházlátogatás:	22 600 Ft
Alapítványi bál:	10 450 Ft
Nemzetiségi nap:	6 469 Ft
Márton nap:	16 100 Ft
Gyermeknap:	50 000 Ft
Táboroztatások, kirándulások:	91 000 Ft
– Pedagógus továbbképzés:	15 400 Ft
– Pedagógus nap:	28 000 Ft
– Nőnap:	3 850 Ft
– Könyvelési díj:	80 000 Ft

Alapítványunk ezúton is megköszöni az adományozók nagylelkűségét. Kérjük további támogatásukat annak érdekében, hogy Alapítványunk ebben az évben is hasonló mértékben tudja az iskola fejlesztését elősegíteni, és hozzájárulhasson a rászoruló gyermekek művészeti képzéséhez.
Adószámunk: 19182779-1-13

Heinczné Cserni Katalin
az Alapítvány elnöke

Kittenberger Kálmán Napi előzetes programterv

Idén 13. alkalommal rendezzük meg a Kittenberger Kálmán Napokat 2008. június 7-8-án.

Most is lesz szombaton térzene, ünnepélyes megemlékezés, ünnepi szónok *Bánffy György* színművész úr lesz, vadászkürtösökkel, Kittenberger Kálmán kiállítás, solymász, íjász és vadászkutya bemutató, Kittenberger kerékpártúra és egészségsátor. Vasárnap pedig horgász- és főzőverseny, az általános iskola növendékeinek néptánc előadása, pályázatok ünnepélyes eredményhirdetése, gyerek színielőadás és afrikai programok színes választékával várjuk szeretettel az érdeklődőket.

A Duna-parton kirakodó vásár, a művelődési házban gyerekrajz, fotó és trófea kiállítás vár minden érdeklődőt!

A programok pontos időpontját keressék a plakátokon és a szórólapokon!

Tiszta Nagymarosért tavaszi nagytakarítás!

Várunk szeretettel Mindenkit, aki tenni szeretne városunk tisztaságáért szemétszedő takarítási akciónkon **2008. május 17-én 9 órakor** a művelődési ház udvarán. Kérjük szerszámot (fűgereblye, lapát stb.), aki tud, hozzon magával!

Műanyagzsákot, kesztyűt biztosítunk és a résztvevőket a jól végzett munka után vendégül látjuk.

Petrovics László
polgármester

„Emeletről emeletre bukdácsol az ember,
s megpihen egy-egy lépcsőfordulón.
Sóhaja vers, indulata magasság;
sóhaja mélység, indulata költemény.
S megyünk, megyünk, meg-megszökkenve
vagy bukdácsolva,
hétrét kiegyenesedvén s derékfájással,
magas vérnyomással,
bokasüllyedéssel fizetve meg az árát,
hogy nem négykézláb járunk.
S öregszünk, születnek új halottaink.
Nincs vége, sosincsen a pörnek.
Fiaink, unokáink mind több panaszt s
mind több reményt örökölnek.”

Szilágyi Domokos

Anyák napja elmúlt – elő az őszinte beszéddel

Újságot olvasva szinte hetente értesülök arról, hogy gyerek – 16 és 50 év között – megölte valamelyik szülőjét. Ötven évvel ezelőtt ilyesmi talán tízévente fordult elő.

Mi történik? Milyen világban élünk? Hogyan fajultak idáig a dolgok? Hiszen az emberbe (és állatba) genetikailag van beépítve a törvény, hogy a családot óvni kell!

Bizonyára az utóbbi évtizedek nevelési elveivel van a baj. Amikor a nevelő kezéből először ideológiai ráhatással, majd törvénnyel is kivettek minden eszközt a nevelésre. Mert bizony annak a híres makarenkói pofonnak megvan a maga jótékony hatása – ezt maguk a „nevelendők" is beismerik. Csakhogy manapság az álhumánus liberalizmus a deviancia oldaláról nézi a dolgokat és erőlteti nézőpontját a társadalomra.

Amikor unatkozó anyuka már reggel bekapcsolja a televíziót a kisgyerek ágya mellett, nem is sejti, hogy mit programoz az agyába. (Az elektroszmog fiatal agyat károsító hatásairól nem is beszélve – jó lenne, ha ennek is utánanéznének.) A gyerek belenő a televíziózásba, és ahogy növekedik, egyre tudatosabban igényli és nézi minden felügyelet nélkül. A villanypásztort.

A nevelést meg hagyják óvodára, iskolára. Pedagógusok mondják, hogy évről évre rosszabb a „gyerekanyag". Nem tudnak koncentrálni (elektroszmog), nincsenek harmóniára nevelve (a sok rikácsoló, torz rajzfilm), agresszívak (hála a sok agresszív filmnek) és nem alakult ki a beleérző és együtt érző képességük (empátiahiány). Az ilyen gyerekre nehéz egyedül szép szóval hatni, hiszen sem a fegyelmezést, sem a büntetést, sem a tetteivel járó következményeket nem szokta meg otthon.

De a társadalom egésze sem segít a nevelni akaró szülőnek. Mert amikor a kisgyereket noszogatja az anyja, hogy köszönjön a néninek, vagy ne rugdossa, akkor a „néni" elnéző mosollyal mond neki ellent, hogy nem baaaaj. Eszébe sem jut, hogy ezzel a szülő tekintélyét csorbítja! Ahelyett, hogy ő is nevelné a gyereket egy elfogadott, a társadalomban nélkülözhetetlen viselkedésnormára. Aztán csodálkozik, hogy a gyerek később is belerúg.

A nagy szabadságban egyre több az erőszak: szégyellik a szülők elmondani, de sokan kaptak már pofont tinédzser gyereküktől. A tanárok megverése a jéghegy csúcsa. De hogy a gyerekek sem közösítik ki a deviáns viselkedést, a normák rombolásának fokmérője, sőt a tanárnak szinte kötelező a deviáns gyereket rákényszeríteni a közösségre, amivel az ép társadalom szövete még inkább sérül.

A mai fiatalokból és középkorúakból egy nap öregek lesznek. A fiatalabbaknak kiszolgáltatott öregek. Ha nem tanítják meg a gyerekeket felelősségvállalásra, összetartásra, együttérzésre, társadalmi normákra, az együttélés szabályaira abban az életkorban, amikor még formálhatók és befogadják a jót, mit gondolnak, milyen öregség vár rájuk?

Tharan-Trieb Marianne

Kedves barátaim!

Régen olyan „tanaraim" voltak, mint *Huszár Béla bácsi, Ibi néni, „Gizus", Osztényi Endre bácsi, Bachorné* stb, és személy szerint néha „teljesen igazságtalanul" kaptam is málenkij fenyítést!

Jutott-e eszembe, hogy visszaüssek? Maximum gondolatban!

Jutott-e eszembe, hogy otthon bepanaszoljam a testi erejével „jogtalanul" visszaélő tanárt? Áááááááááá...! persze, hogy még apám is felpofozzon!

Sokat változott a világ, pedig talán ekkora „liberalizációra" nem lett volna szükség!

Most, már felnőtt fejjel tudom, hogy ez volt helyes, és most is odaállnék Huszár Béla bácsi elé egy pofonért, biztos valamiért megérdemelném!

Üdvözlettel: **Miskolci Feri**

TÁJÉKOZTATÓ

A Gondozási Központban többféle szociális ellátás áll a lakosság rendelkezésére.

Nappali szociális ellátás:
- hétfőtől péntekig naponta
- napi háromszori étkezés
- közösségi együttlét
- állandó felügyelet
- heti rendszeres orvosi ellenőrzés
- tisztálkodási, mosási lehetőség
- programok
- térítési díj jövedelemtől függően (95–950 Ft /nap)

Szociális étkeztetés:
- hétfőtől péntekig naponta
- szükség esetén házhoz szállítva
- étkezés térítési díja jövedelemtől függően (50–574 Ft /ebéd)
- szállítás térítési díja 120 Ft/nap

Házigondozás:
- otthonukban ápolást-gondozást biztosítunk azoknak, akik lakásukat elhagyni önállóan nem képesek, és napi teendőikben segítségre szorulnak. Egyéb teendőket személyre szabottan közösen lehet megbeszélni.
- térítési díj jövedelmtől függően (220–350 Ft/ó)

Idősek Otthona:
- teljes körű ellátás, ápolás-gondozás, étkezés
- 24 órás felügyelet
- rendszeres orvosi ellátás
- gyógyszer-segédeszköz ellátás
- ruházat, ágynemű tisztántartása
- napi látogatási lehetőség
- térítési díj jövedelmtől függően (nyugdíj 80 %-a)

Az Idősek Otthonában azonnali beköltözési lehetőség van a rászorulónak.

A többi ellátási forma igénybevételére folyamatosan azonnali felvételi lehetőség van.

Érdeklődni, és az igénybevételre vonatkozó kérelmeket leadni a Gondozási Központban (ÖNO Nagymaros, Vasút u. 6.) lehet. Tel: 27/354–022

Gondozási Központ vezetősége

Köszönetnyilvánítás

Hálás szívvel mondunk köszönetet mindazoknak, akik szeretett édesanyánk ***Schäffer Sándorné*** temetésén megjelentek, sírjára virágot helyeztek és fájdalmunkban osztoztak.

Köszönettel **a gyászoló család**

Nagyon szépen köszönöm a Nagymarosi Egyházközségnek, a Nagycsaládosok Egyesületének, civil szervezeteknek és a magánembereknek az összefogást és a nekünk nyújtott segítséget és részvétet nagy bánatunkban és gondjainkban. **Shermann József**

Ezúton szeretnénk köszönetet mondani mindazoknak, akik férjem, édesapánk halálakor fájdalmunkban osztoztak, sírjára virágot, koszorút helyeztek.

Liebhardt család

Köszönetünket fejezzük ki mindazoknak akik **Huszák Pálné**t (Emi nénit) utolsó útjára elkisérték, sírjára virágot vittek.

Külön köszönet az ÖNO összes dolgozójának az odaadó ápolásért, és hogy mellettünk álltak bánatunkban.

Gubacsi és Scheili család

Köszönetet mondunk mindazoknak, akik bánatunkban osztoztak, és **Bócz Istvánné**t utolsó útjára elkísérték.

Hoffmann és Bócz család

Köszöntjük

30 Éves

Dunakanyar Fúvósegyüttest!

Jubileumi koncerten tapsolhattunk az együttesnek április 12-én a nagymarosi művelődési házban, bár kicsinek bizonyult a terem a nagyszámú érdeklődő számára. Vigasztalódjon, aki nem fért be, hisz a jubileumi év további hangversenyének mindegyikére tartogat nosztalgia-műsorszámokat a zenekar – ígéri *Várda Gyula* elnök és *Matus László* zenekari titkár.

Újvári Gábor, a zenekar igen tehetséges ifjú karmestere úgy állította össze a műsort, hogy abban a klasszikus koncert-számok mellett (Williams: Olimpiai fanfár, Kodály: Kállai kettős, Verdi: Aida) a képzeletet megmozgató filmzene (A Karib-tenger kalózai), a szórakoztató és tánczene (Herkulesfürdői emlék, Cherry pink), a klasszikus jazz (Artie Shaw klarinétversenye a zseniális szólistával) és a hagyományos fúvószene, indulók, polkák, keringők is megszólaltak.

Zene nélkül mit érek én? Máté Péter fúvósokra hangszerelt dalának címe azt üzeni, hogy nagy érték, ha van egy dal, amit másokkal együtt dalolhatok. Én pedig – az ő kedvükért, és a zene örömért – igyekszem minél jobban muzsikálni... *„Jót s jól – ebben áll a nagy titok”* – Kazinczyval kimondhatjuk, ez a „mi” zenekarunk ismeri a titkot! A Szobi Állami Körzeti Zeneiskola muzsikáló fúvós-csapatából – akik 30 éve még a *„Gábor Áron rézágyúját”* játszották a nemzeti ünnepeken – országos- és Európa-hírű zenekarrá értek. A parlamenti és a külföldi meghívások, a rádióriport, a kitűnő versenyeredmények, az öt éve Szobon és Nagymaroson általuk rendezett, hagyományossá vált Dunakanyar Fúvósfesztivál sikere és vonzása – mind-mind azt üzenik: fontos és értékes a marosiaknak, a dunakanyarbelieknek, – egész Magyarországnak az együttes *„zenei áldozata”*. A minősítések, az Arany Diplomák is erről szólnak. 1984-ben, az első alkalommal nemzetiségi, 88-ban fúvószenekari kategóriában kaptak aranyat. A két ezt követő országos minősítés során is emelkedett eggyel az elismerés. Legutóbb, 2007-ben duplán kiemelt aranyat kaptak, koncert-fúvószenekari és show-kategóriákban.

Mayer József *alapító karnagy*ot, Nagymaros díszpolgárát és a zenekart Petrovics László polgármester köszöntötte. (A véget érni nem akaró tapsot a mester azzal köszönte meg, hogy az Egerland-Heimatland polkát maga vezényelte a közönség örömére!) Ám a tanítvány, Újvári Gábor is megérdemli az elismerést, hiszen azon kívül, hogy az arany minősítéshez méltón, hangfelvétel-tökéletességben állította dobogóra az együttest, zeneszerzőként változatos és színes hangszereléseivel örvendeztette meg a közönséget. A régi tagok is méltók a dicséretre, mert szorgosan gyakoroltak a közös számokra: végig töretlen tisztasággal és árnyalt dinamikával szólt a zenekar, pedig a műsor végén közel százan muzsikáltak együtt! Dicséret illeti a szólistákat: *Szilágyi Orsolyát, a virtuóz klarinétost, Patrik Mátét és Rácz Tamást.* Zene és tánc – ikertestvérek: *Lénárd Emeséék* keringője és latin tánca – varázslatos színnel gazdagította a műsort.

A nagymarosi születésű ***Lénárd Emese*** nyolcadikos kora óta tanul társastáncot Budapesten.

Jelenleg az ELTE nemzetiségi szakán németet tanul, és kétnaponta jár „edzésre” a Dance Station Sportegyesületbe. Partnerével, *Muhel Tamással* C-kategóriás versenytáncosok.

Nemcsak a marosi muzsikusokat, hanem a szobi, zebegényi, kismarosi, verőcei, letkési, kemencei, váci zenekari tagokat is szívébe zárta a nagymarosi közönség. Büszkék vagyunk rájuk. Az ő elismerésük egy kicsit a miénk is talán, s hálásak vagyunk nekik azért, hogy lélekben, zenében elhozták nekünk a németországi, lengyelországi, felvidéki, erdélyi és olaszországi vendégszereplések hangulatát.

Az est végén ajándékkal kedveskedett a zenekarnak a polgármester, a 103 éves férfikar, a nyugdíjasklub, a próbáknak helyet adó művelődési ház gárdája, az iskola tanára és két művészeti iskolás tanuló. A zenekar külön műsorszámmal köszönte meg egy nagyvonalú szponzor adományát.

A műsor után kis házi ünnepélyen – a napközis asszonyok főztje mellett – folytatódott az est *Heincz Károly* dokumentum-értékű filmfelvételein derülve. A régi képekből bárki találhat kedvére valót, ha a *http://dunakanyarfuvos.extra.hu* honlapra kattint. Mivel ebből az együttesből nőtt ki a Randa Lear, a További Magyar Hangok, (mert az Isten megajándékozta néhányukat a zenei rögtönzés képességével), az est további része öröm-zenével, jazz-muzsikálással telt.

Szilágyi Orsolya – 1976-ban született, 1996-tól 1999-ig a University of Western Ontario-n, 2000-től 2005-ig a Liszt Ferenc Zeneművészeti Egyetemen, *Dittrich Tibor* tanszakán tanult. 1993 óta folyamatosan vesz rész zenei táborokban, kurzusokon. 1996-ban és 1997-ben Kanadában versenyt nyert. Szólistaként szerepelt különböző angol zenekarokkal, kortárs művek előadásában vett részt basszus- és kontrabasszus klarinétosként a Nemzeti Filharmóniával, a Rádiózenekarral, stb. Alapító tagja a 2003-ban alakult Voce d'Amore klarinétzenekarnak, állandó együttese a Magyar Klarinétegyüttes, 2007-ben élő adásban játszottak a német WDR4 rádió műsorában. 2008. január óta játszik a Dunakanyar Fúvósegyüttesben is.

A **Dunakanyar Fúvósegyüttes** tervei: 2008. június 28-án a szokásos zenekari találkozó Nagymaroson két vendég zenekarral Lengyelországból és Észtországból. 2009 nyarán Carl Orff Carmina Burana a Nagymarosi Férfi- és Nőikarral, valamint énekszólistákkal közösen.

Újvári Gábor – 2003-ban diplomázott a Liszt Ferenc Zeneművészeti Egyetem jazz tanszakán, Budapesten mint jazz-trombitaművész, tanár. Két évig volt a Budapest Jazz Orchestra tagja. 2003-tól az Egressy Béni Művészeti Iskolában először fúvostanszak-vezető zenetanár, majd igazgatóhelyettes. 2005-ben vette át a Dunakanyar Fúvósegyüttes vezetését *Mayer Józseftől*. Azóta két ifjúsági fúvószenekart indított útjára Nagymaroson és Verőce–Kismaroson. *Féja Gézától*, a Szentendrei Fúvószenekar vezetőjétől, *Dohos László* Liszt-díjas karnagytól és *Marosi Lászlótól,* a Közép-Floridai Egyetem zenekari tanszékének vezetőjétől szerzett sok tapasztalatot.

„Boldog születésnapot!" – énekelte az egész közönség, míg a gyerekek elfújták az óriási torta 30 gyertyáját.

Köszönjük a szép estét, az újságolvasók nevében gratulálunk, és további sikereket kívánunk.

Gyarakiné Márton Magdi

Kalandos életút Lévától Nagymarosig

50 éve hunyt el Kittenberger Kálmán – 2. rész

A harmadik afrikai utazására 1908 decemberében indult. Bejárta a Viktória-tó partvidékét és a Ruwana-sztyeppén dolgozott. Innen 1912 májusában tért vissza, a Budapesti Állatkert részére nagy élőállat-gyűjteménnyel. A Kilimandzsáró hófödte, jeges csúcsát többször is megmászta, 1914-ig évente küldött szakszerűen kikészített állatokat a Nemzeti Múzeumnak.

Negyedik útján, 1913–1914 között, a háború kitöréséig Ugandában gyűjtött. Ez a legjobban előkészített és legjobban felszerelt expedíciója végül is súlyos kudarccal végződött, hiszen 1914-ben az I. világháborús események őt is elérték. Mint ellenséges ország állampolgárát letartóztatták, anyagát elkobozták minden feljegyzésével együtt, őt pedig egy indiai hadifogolytáborba küldték, ahonnan csak öt év múlva szabadult. 1919 utolsó napján tért haza teljesen kifosztva.

1920 tavaszán Nagymarosra költözik. A Kék-Nílus mentén 1916-ban elhunyt afrikakutató, *Kovács Ödön* családja biztosít számára otthont. Kittenberger nemcsak a nagymarosi tájat szerette meg, hanem Kovács Ödön húgát is. Feleségül vette, és végleg letelepedett Nagymaroson.

Ötödik és hatodik útján Ugandában (1925–1926), valamint Belga Kongóban járt (1928–1929), ahol magyar vadászokkal nagyvadvadászatokon is részt vett. A múzeumot ekkor nagyemlős-példányokkal is gyarapították. Az afrikai évekről fordulatokban bővelkedő, olvasmányos könyveiben emlékezik meg, zoológiai megfigyeléseiről szakmai írásaiban számol be. Legismertebb könyve: A *Kilimandzsárótól Nagymarosig*. Itthon a *Nimród* vadászlap főszerkesztőjeként vállalt állást. Madártani gyűjteseinek eredményeiről élete utolsó éveiben két folytatásban összefoglaló munka született, melyek azonban csak halála után jelentek meg.

Még megérte az 1956-os múzeumi tűzvészt, amiben lényegében teljesen elpusztult minden általa gyűjtött madár, vagyis mintegy 2500 preparált példány. A tűz martaléka lett az összes általa hazahozott hüllő és kétéltű (kb. 1000 állat). Szerencsére a gyűjteseiből származó igen értékes rovar- és egyéb gerinctelenanyag nagy része megmaradt. Az új fajok egy részét természetesen gyűjtőjükről nevezték el. Kittenberger akarata ellenére azonban nevét mind a leltárkönyvben, mind a fajleírásokban gyakran *Katona Kálmánra* magyarosították. (Kittenberger nevét az akkori igazgató változtatta önkényesen Katonára.) A múzeumi tűzvészt követően egészségi állapota fokozatosan romlott. Még volt ereje azonban ahhoz, hogy másokba is erőt öntsön és afrikai életművének befejezéseként az ötvenes-hatvanas évek afrikai expedícióinak előkészítésében részt vegyen.

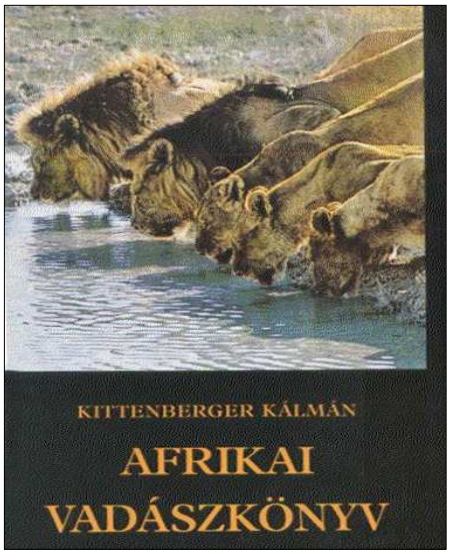

Kiss Péter

Lesz-e szobor, vagy csak tábla?

Egészen kis településeken is meglepi a járókelőt egy-egy utcasarkon, valamelyik kiöblösödésben váratlanul előbukkanó szobor. Miért ne lenne ugyanígy Nagymaroson? Hiszen városunk egy aprócska helye már magán viseli annak nevét, akinek szolgáló derűjét egész Európa tanulja.

Tavaly novemberben avatták fel az Erzsébet teret a magyar szent neve napján a Pince utca és Szív utca találkozásánál. A kezdeményező az *Egyházközségi Karitász* karöltve az *Ars Regia Szellemi Műhellyel* nem csupán névadót keresett, hanem a 800 éve született királylány szobrát is szeretné felállítani. Készülőben van *Lukács István* munkája, de az összeg sajnos nincs még együtt.

Az Ars Regia Szellemi Műhely pályázaton elnyerte a szoborállítás költségeinek a felét: 600.000 forintot

170.000 forintot hozzátett az összeghez

170.000 forintot az Egyházközségi Karitász gyűjtött

140.000 forintot emésztettek fel az eddigi kiadások (pályázat, elbírálás, tervezés)

A szoborállítás: 1.200.000 forint. Itt 400.000 forintra még szükség van!

Tér-kivitelezés: 1.470.000 forint.

Ez az összeg teljes egészében hiányzik!

Megszólítjuk most a civil szervezeteket, hogy ötleteikkel, tehetségükkel, kezdeményezéseikkel lépjenek támogatóink körébe. Felkérjük itt a magánszemélyeket, hogy támogassák a művészetet, a közösséget egy arra méltó kis térért. És viseljük a terheket mind együtt!

Hogy később tudjunk majd örülni is közösen annak, amiért megdolgoztunk.

AZ EGYHÁZKÖZSÉGI KARITÁSZ

MEGHÍVÓ

Jótékonysági GÁLADÉLUTÁN lesz az Erzsébet tér javára május 31-én 5 órakor a művelődési házban.

Közreműködnek az általános iskola díjnyertes tanulói versekkel, zenével, jelenetekkel.

A műsor után jótékonysági vásár: házi sütemények, üdítők, fiatalok által készített tárgyak, palánták, virágmagok saját kertből a célra felajánlott használt kerti eszközök. Örülnénk, ha iskolánk volt diákjai, valamint mások is fellépnének, akik tehetségükkel hozzájárulnának a műsor sikeréhez.

Jelentkezés: 355-279 és 30/62-99-759

Tárgyak gyűjtése: május 29-30. délután 5 és fél 7 között a napközi udvarán.

Belépőjegyet és pártolójegyet is itt is árulunk.

A TELJES BEVÉTELT AZ ERZSÉBET TÉR JAVÁRA FORDÍTJUK!

a Plébániai Karitász

A Föld napja Nagymaroson

Iskolánk évente megrendezett akadályversenyének témája a környezetvédelem, egészséges életmód. Nemcsak a környezet védése miatt tartom ezt a programot fontosnak, hanem azért is, mert egy ilyen csapatjátéknak hatalmas az összetartó ereje.

Ráébreszt, milyen jó érzés a csapatunkért dolgozni, milyen csodálatos dolgokra képes egy kis összetartás. Ugyanakkor fontos, hogy mi, fiatalok rádöbbenjünk arra, hogy természeti értékeink egyre gyorsuló tempóban tűnnek el a Föld felszínéről, válnak egyre riasztóbb semmivé. Iskolánkban idén is részt vehettünk egy Föld-napi akadályversenyen, melyet *Philippné Jung Rita* biológia szakos tanárnő szervezett. A játékos vetélkedő feladatai között voltak elméleti jelegűek víz-, növény-, állatvédelem és egészséges életmód témákban. Ezután ügyességi és erőnléti, valamint a csapatfegyelmet erősítő sportfeladatok következtek. A versenybíróság a csoportok magatartását, a szabályok szigorú betartását is értékelte.

Menet közben a kisebbek megtisztították a kerékpárutat az elhajigált műanyag hulladéktól. A legügyesebb csapatok sporteszközöket kaptak jutalmul. A verseny győztesei: a 6.a (Zebrák), 5.a (Királykobra), és 6.b (Bulldog), valamint a 8.b (Magyarok), 8.a (MTV SP), 8.a (Magyar Vándor) kis csapatai lettek. A legjobb csatakiáltás: *Mi vagyunk a Csőrikék /Színünk sárga, szemünk kék ./Otthonunk a természet /Védjük meg az egészet!* (7.b) *„Mi vagyunk a 6.a-s lányok/ a mi nevünk Nefelejcs / azért nyerjük meg a versenyt /hogy minket el ne felejts!”* (6.a)

A vetélkedő mottója az egész világhoz szóló indián közmondás:

„Ha kivágtátok az utolsó fát, ha megmérgeztétek az utolsó folyót, ha kifogtátok az utolsó halat, akkor rájöttök, hogy a pénz nem ehető!”

Ocsenás Kata

Sikeres diákjaink

A 2008. április 19-én a Zebegényi Önkormányzat Könyvtára és a Sonnenblumen Alapítvány (*Kopetty Lia és Kautzky József*) által szervezett Wass Albert emlékének szentelt szavalóverseny 2. és 3. helyezését nagymarosi 8. osztályos diákok: *Galambosi Gábor* és *Bálint Zádor* nyerték. Tanáruk *Erdélyi Balázs* volt.

Ifjúsági hangversenyt adott a váci Szimfonikus Zenekar kamaraegyüttese és két táncművész a nagymarosi diákoknak április 10-én. A műsorban évszázadok tánczenéje és táncai hangzottak el ill. elevenedtek meg a reneszánsz palotástól a német polkán át a modern latin-amerikai és magyar táncokig. Nagy siker volt!

2008. április 16-án a váci Boronkay György Középiskola és Gimnázium által megrendezett mesemondó-verseny 2. díját iskolánk 6. a osztályos tanulója, *Melisek Máté* nyerte. Tanárai *Vitéz Katalin, Ladosné Sebestyén Erzsébet* voltak.

Sárog Noémi, iskolánk volt tanulója, a budapesti Fazekas Mihály Gimnázium növendéke, novemberben részt vett egy szavalóversenyen, amit a Magyar Rádió és fővárosi középiskolák rendeztek, bekerült azon harminchat közé, akiknek a szavalatát a rádióban is meghallgathatjuk. Noémi egyébként a napokban még részt vett Tatán egy Arany Jánosról rendezett versenyen is, ahová az egész országból csupán negyven tanuló jutott be.

Kiss Károly volt növendékünk, szintén a Fazekas Gimnáziumban, a saját rendezésében mutatott be egy új színdarabot. **Gy. M. M.**

Hétszínvirágok

Meghitt délelőtti programnak adott otthont 2008. április 18-án a nagymarosi művelődési ház. A hajdani Hétszínvirág Napok utódjára, a *Kittenberger Körzeti Szavalóverseny*re a Börzsöny vidékének hét településéből érkezett huszonöt felső tagozatos szavaló, hogy megmutassa két korcsoportban, miképpen kell szépen verset mondani. (Egyébként pár héttel ezelőtt zajlott le a nagysikerű zenei nap, ahol a környékünkről összesereglett növendékek mutatták be darabjaikat.)

A versmondó napon résztvevők idén a hazaszeretet témaköréből választhattak költeményt. A vetélkedés mottójául Petőfi Sándor Honfidal című versének első sorait választották a szervezők: *„Tied vagyok, tied, hazám! / E szív, e lélek; / Kit szeretnék, ha tégedet / Nem szeretnélek?”*

Megnyitójában *Laczi István* igazgató úr örömét fejezte ki, hogy a verseny újra kistérségivé vált és hogy ebben az értékeket vesztett világban mennyire fontos az, hogy vannak még a pedagógusok, és a diákok között olyanok, akik őrzik a lángot, akiknek nélkülözhetetlen a csodálatos magyar nyelvünkön megszólaló költészet.

A szervezők rangos zsűritagokat hívtak meg, hogy értékeljék a produkciók színvonalát. E munkában részt vett *Tolnai Miklós*, a Pesti Magyar Színház színművésze, *Mezei Anna*, a visegrádi iskola volt igazgatója, kiváló drámapedagógus, *Varga Zoltánné* magyar tanár, *Bozóki Marianna* drámapedagógus és *Mándliné Szabó Katalin* könyvtárigazgató.

A körzeti szavalóversenyt egy hazai válogató előzte meg, amelyet *Bornemisza Angéla* és *Erdélyi Balázs* szervezett. E mostani összejövetel *Vitéz Katalin* és *Erdélyi Balázs*, marosi tanárok lelkes szervezőmunkáját dicséri.

Az 5-6. osztályos korcsoportban a nagymarosi *Mile Viola* az első, *Bodor Adrienn* és *Honti Luca* a 3. helyezést ért el. Második a kemencei *Menyhárt Lilla* lett. A 7-8. osztályosoknál első a szobi *Golán Bence*, 2. a nagymarosi *Himmer Donát*, 3. a kismarosi *Kalácska Eszter*. **Hujbert István**

Képekkel és zenével a tavaszba

Tavaszi tárlat

Április 5-én nyílt meg a Nagymarosi Képzőművészeti Egyesület Tavaszi tárlata. Az egyik meghívott vendég *Gaál Anna* volt, a Pest Megyei Közművelődési Intézet szakreferense, akinek mint kiderült, igen sok köze van a NAKE fennmaradásához.

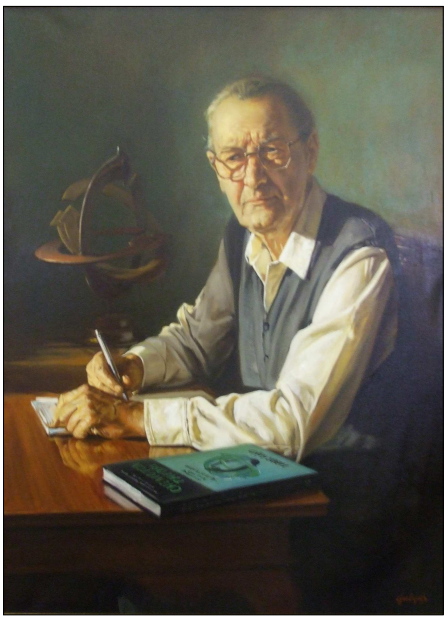

GULYÁS LÁSZLÓ
GÁNTI PROFESSZOR

Az Intézet pályázaton nyert pénzből támogatja a pest megyei amatőr alkotók továbbképzését. Az idei „tanévben" 18 elméleti és gyakorlati képzésen vehetnek részt a művészek. Két festőművész, *Bálványosi Huba* tartja az elméleti, *Fiók László* a gyakorlati órákat. Nagy öröm volt az egyesület tagjai számára, hogy két tanáruk is megjelent a megnyitón, akiket most még inkább szívükbe zártak.

Az Intézet tavaly Szálkán alkotótáborba várta az alkotni vágyókat, és idén is lesz tábor ugyanott. Októberben nagy eseményre készül a pest megyei intézmény: a 20. Országos Képzőművészeti és Iparművészeti Tárlaton Vácott mutatja be a legjobb amatőr alkotásokat.

De hogy addig se maradjunk képek nélkül, miután tavaly decemberig volt állandó kiállítás a Fő téren, és a jelek szerint igény is volt rá, áprilistól a művelődési ház kistermében tekinthetők meg a legjobb alkotások hétköznap és hétvégén.

Végül gratulálunk az alkotóknak és köszönjük szépen az esztétikai élményt. Öröm látni, hogy a képek és szobrok eredetiek, témáikkal és technikáikkal új irányokba lépnek és mindig találkozunk kellemes meglepetésekkel. A megnyitókon összeszokott közönség szemmel láthatóan szívesen jön el, élvezi a képeket, a hangulatot és a társaságot.

A megnyitó hangulatához nagyban hozzájárult a három ifjú zongorista, *Hujbert Anna, Hujbert Kata és Mester Dóra (Kiss Judit növendékei)* lelkesítő kis hangversenye. Köszönet nekik is, a szervezőknek és a művészeknek is!

Tharan-Trieb Marianne

M. GARAMI MÁRIA OLVASTA FEL DOMIN KÁROLY MEGNYITÓ BESZÉDÉT

SCHLŐGL ZOLTÁN: ARCOK

JAZZ EST NAGYMAROSON

2008. május 17-én 20 órai kezdettel a Bethlen Sörözőben

Zene: KVARTONUS zenekar

„Improducing"
Strausz Eszter – fuvola
Vörös László – zongora
Csizmás András – bőgő
Horváth Dániel – dobok
Belépő: 500 Ft.

A zenekar 2006 szeptemberében alakult. Az együttes hangzásvilágának, a jazz-ben ritkán előforduló hangszer, a fuvola ad érdekes színezetet.

A megszólaltatott darabok olyan modern jazz kompozíciók, melyeknek szerzői elképzelései harmonizálnak a zenekar hangszer-összeállításával.

Az est megrendezésével az ANNA Klub szeretne utat nyitni és a közönségnek bemutatni a feltörekvő új nemzedék tehetségeit, hogy zenéjükön keresztül megismerjük a legújabb generáció viszonyát napjaink jazz zenéjéhez. Ennek első képviselője itt Nagymaroson a 2007 júliusában Balatonfüreden rendezett országos jazz-tehetségkutató versenyen 2. helyezést elnyert KvarTonus együttes.

Fogadják szeretettel!

ANNA Klub

Május 16 - Nepomuki Szent János napja

Nepomuki Szent János a folyók, hidak, hajósok, halászok, a gyónási titok védőszentje, prágai pap, királynéi gyóntató volt. IV. Vencel cseh király, miután különféle kínzásokkal sem tudta kivenni belőle Johanna királyné gyónási titkát, 1383. május 16-án megkötözve a Moldvába dobatta. A hagyomány szerint Prága népe még azon az éjszakán csodát látott, fényesen tündöklő csillagok úszkáltak a Moldva vízén.

Jánosunk (1340–1383), vagy ahogy itt-ott népünk szólongatta: Jánoska történelmi személy volt, de ahogy ez már szentjeinkkel történni szokott, fölébe nőtt a legenda formálta alak, különösképpen, mivel kultusza csak halála után évszázadokkal éledt fel, az ellenreformáció idején. Szobra nagyon sok településen megtalálható: Szentháromság szoborcsoportok, pestis-emlékművek mellékalakjaként, házak oromfülkéiben, úton-útfélen, kutak mellett, folyók partján, hidak párkányán, kompok tövében, amint gyóntatói öltözékben, ujját ajkára illesztve inti hallgatásra magát és az arra járókat.

Nagymaroson is áll egy szobra a Dámon: ennél méltóbb helyet nem is kaphatott volna. Az alkotás minden bizonnyal a XVIII. században készült. 1997. augusztus 20-án szakszerű helyreállítás után (*Csengery János*) lakossági összefogással, a Polgármesteri Hivatal segítségével, az egykori Virágos Nagymarosért Társadalmi Egyesület szervezésében került mostani helyére.

Döbrössy Mihályné

4. *Borban az igazság!*

Szőlőtörténet Nagymaroson

A szőlő évezredek óta terem a Dunakanyarban, a kelták és a rómaiak is termesztették vidékünkön. Nyilvánvaló, hogy a szőlő nem pusztult ki, hanem folyamatosan jelen volt a honfoglalás koráig és azután is, bár oklevélben 1324-ben említik először a szőlőbirtoklás jogát. Ebben az oklevélben Károly Róbert az egyháznak járó bortizedről is rendelkezik. Nagymaros bor-, hal- és gyümölcskereskedői ekkor kaptak vámmentességet az egész országban.

A középkorban borpincéket ástak a Fő tér környékén és a domboldalakba, amelyek összefüggő labirintusrendszert alkottak, ahová a lakosság gyakran menekült a török elől. Maros behódolt a töröknek és folytatta szőlő- és gyümölcstermesztését, ami a töröknek is nagy hasznot hozott vám, adó és a behajtott bor mint árucikk formájában. Dézsmát fizettek mind a töröknek, mind a magyar egyháznak és a földesuraknak is.

A szőlők birtoklása érdekes módon nem tartozott az egyéb földtulajdon birtoklási szerkezethez, bárkinek, a jobbágynak is lehetett szőleje, amit szabadon adhatott, vehetett, örökíthetett. A 16. században Nagymaroson kb. 1700–2000 mázsa szőlőt termeltek, a század végén pedig 4000 hektó bort.

A török elől a Balkánról több hullámban menekülő rácok (szerbek) a 17. században elérték a Dunakanyart. Ők honosították meg a vörösbort, főleg a kadarkát termő szőlőfajtákat. A 18. század első felében beköltözött németek folytatták a szőlők gondozását, és a század második felében telepítésbe kezdtek. 1828-ban már 836 holdon termett szőlő a déli lejtőkön. Bár nehéz volt a megközelítés, a trágya, a permetlé felszállítása, a szőlő lehordása, mégis egyre több szőlőt, köztük új fajtákat is telepítettek. A közlekedés fejlődése (hajózás, vasút) megkönnyítette mind a gyümölcs, mind a bor kereskedelmét.

Ezt a lendületet törte meg a 19. század végén Amerikából behurcolt filoxéra, vagy gyökértetű. 1895-re az egész országban 300.000 hold szőlőt tett tönkre. Alig csendesült le a filoxéra, megjelent a peronoszpóra, a levelet megtámadó penész. Ez ellen rézgálicos permetezéssel védekeztek. Az 1900-as években új, a filoxérának ellenálló amerikai szőlőfajtákkal pótolták a veszteséget, és 1907-től kezdve működött egy Gyümölcsészeti és Borászati Egyesület is.

Az újabb fellendülésnek véget vetett a 2. világháború utáni „rendszerváltás": a beadási kötelezettség egyenlő volt a megsarcolással: 1949-től holdanként 200–600 liter bort kellett nagyon alacsony „hatósági" áron beszolgáltatni, a megmaradt bor eladását pedig magas forgalmi adóval sújtották. Nem csoda, ha sok gazda inkább kivágta a szőlőt. 1966-ra már csak 286 holdon termesztették e nemes növényt.

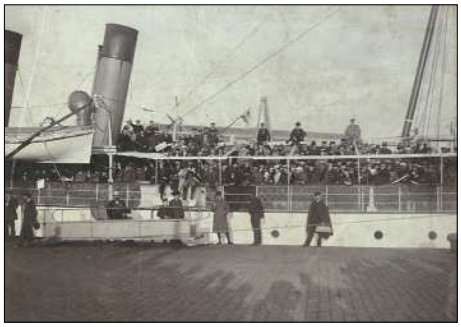

KOFAHAJÓ

A hetvenes években bekövetkezett mentalitás-változás fejezte be a szőlőhegyek lassú kimúlását. Ekkor jöttek divatba a hétvégi telkek, és a marosiak szinte az egész határt – szőlőt, málnást, egyéb gyümölcsöst – eladták a „vikendeseknek". Mivel mindenkinek volt munkahelye, érthető okokból szabadulni akartak a szőlőműveléssel járó többletmunkától, és ma már csak mutatóba akad egy-egy régi vagy újonnan telepített szőlőskert.

(Demeter Bálint: Nagymaros gyümölcs- és szőlőtermesztésének története c. szakdolgozata nyomán, 2005.)

EGY RÉGI PLAKÁT

Ami az irodalomórából kimaradt:

Wass Albert – Adjátok vissza a hegyeimet!

Április 25-én lett volna Wass Albert 100 éves

Az Európa Szívében Alapítvány egy nagyváradi színészházaspár műsorával ajándékozott meg minket. Április 19-én késő délután a szeszélyes idő ellenére megtelt a művelődési ház Wass Albert rajongókkal. Egy hónappal ezelőtt az azonos című filmet láthattuk, a színpadi est pedig annak mintegy kiegészítője, folytatása volt. Az est fővédnöke Járai Zsigmond, a Jegybank volt elnöke kedvesen, közvetlenül köszöntötte a közönséget.

Tragikus 20. századunk tragikus költője körül a halála után sem csitulnak a viharok. A Magyarországot 1920-ban ért traumát a minden birtokától, hazájától megfosztott gróf egy életen át nem tudta feldolgozni. A kilencvenes években, röviddel halála előtt kért magyar állampolgárságot sem adták meg a magyar hatóságok az egyik legnagyobb magyarnak.

Ellenségei máig nem tudják életművét megemészteni, szobrai, szellemi jelenléte ellen aláírásokkal és egyéb módon tiltakoznak. Wass Albert egyetlen témája, ezer színben, formában, alakban a hazaszeretet és a haza elvesztése felett érzett fájdalom.

Kiss Török Ildikó és Varga Vilmos maguk válogatták az elmondott-eljátszott verseket, regényrészleteket, bizonyítva, hogy a jó színház nem drága díszleteken és jelmezeken múlik. Érdemes szerző és tehetséges színész kell hozzá, a kellékeket pedig játékukkal varázsolják elénk. Kiss Török Ildikó a címadó verset olyan lélekbemarkolóan mondta el – nem is mondta, sírta, könyörögte –, ahogy ember csak a legdrágábbért tud könyörögni. Nem a férfi szenvedélyes követelése szólt belőle jogos jusságért, hanem a lélek mérhetetlen bánata, vigasztalhatatlan magára maradottsága.

Köszönet a szervezőknek a szíves fogadtatásért, a pogácsáért és pálinkáért és mindenek felett ezért a felejthetetlen estéért.

Tharan-Trieb Marianne

Kína, Hong Kong, Macau

Nyihaaa!!! (Jó napot = kínai) köszönünk udvariasan, ahogy belépünk a füstös kis kocsma ajtaján. A tulaj, a bejárati melletti tűzön valami húst sütöget és helyi szokás szerint barátságtalan arccal válaszol: *nem nyihaha, vau-vau* – mutat a véres húsra. Így bunda nélkül persze nehezebb volt felismernünk, ahogy a nyárson vicsorgott felénk. Csüggedten néztük a további kínálatot. Egy hatalmas kád kígyók százaival volt töltve, szegények moccanni alig tudtak. Ezt lehetett turmixgépben ledarálva kérni. Ízléses kis drótháló kon kifeszítve patkány és denevér grillezve. Egy műanyaglavórból varangyos békák lestek a hálók alól. Talán a konyhafőnök ajánlata... – rebegtük óvatosan, mert bármiből készüljön az étel Kínában, el lehet ájulni az élvezettől. Talán ez lesz az olimpia legnagyobb sikere (?!?)

PRIM-KERT

A többit a diavetítésen a kertészetben...
2008. május 17-én szombaton 18 órakor
(Nagymarosi Kertészet, a MOL-kúttal szemben)
Szeretettel: Kispistiék

(szokás szerint: ülőpárna, többnapi élelem, kávé, ital)

A művelődési ház májusi programjai

Május 9. 17.00: Közalkalmazotti fórum
Május 10. 10.00: Vadászok közgyűlése
Május 15. 18.00: Werdeni Ifjúsági Zenakar koncertje
Május 16. 16.30: Nótaklub
Május 19. 18.00: Nyugdíjasklub
Május 24. egész nap: Keresztény Ifjúsági Találkozó
Május 27. 16.00: Fábián Éva mesemondó mesél a gyerekeknek
Május 31. 17.00: Jótékonysági délután a Szent Erzsébet tér rendezésének javára
Június 2. 18.00: Nyugdíjasklub
Június 7 – 8.: Kittenberger Kálmán napok

Buszkirándulás Székesfehérvárra

június 3-án, indulás 6.00 órakor

Útiköltség, ebéd és idegenvezetés: 4.700 Ft
Jelentkezés: 06-20/535-5166
Mindenkit szeretettel várunk!
A Nyugdíjasklub nevében
Voknát Lászlóné

Mesedélután

Fábián Éva mesemondóval
május 27-én 16 órakor a művelődési házban

Szeretettel várja a mesehallgatókat a Nagymarosi Gyermekekért Alapítvány

Színházlátogatás!

Pán Péter

Május 24-én, szombaton délután 3 órakor a Vígszínházban.
Indulás vonattal: 13.10-kor
Jegyek 2.800 Ft-os áron kaphatók az iskolában Gyaraki Márton Magdinál.

DUNAKANYAR MAGYARSÁG NÉPISKOLA

05. 16. Végh-Alpár Sándor: „Égő Áron három szökése”
06. 06. Molnár V. József: Szent László, a táltoskirály
Az előadások helyszíne:
Verőce - Faluház – 18 óra
A szervezők mindenkit szeretettel várnak!

Sokáig fogunk emlékezni erre a napra
A nagymarosi polgárőrökről

Lelkes polgárőrcsapat tevékenykedik kis városunkban, szabadidejükben azért dolgoznak, hogy békés, nyugodt környezetet biztosítsanak számunkra. Évek óta figyelemmel kísérem tevékenységüket, de családi vonatkozása is van a dolognak, mivel édesapám is aktív polgárőr volt. Aztán egy napon én is megtapasztalhattam önfeláldozó segítségüket.

Édesapám sajnos egy ideje súlyos betegségben szenved, amelynek egyik velejárója, hogy gyakran elmegy otthonról, és nem talál haza. Ez történt március utolsó vasárnapján is. Délután egy turista hívta fel a rendőrséget, hogy Nagymaroson a Szamaras egy elhagyatott részén egy polgárőr sapkát viselő ember fekszik a sárga jelzés mentén, láthatóan ittasan. Ő nem tudhatta, hogy beteg emberrel van dolga, és így ismeretlenül is szeretném hálámat kifejezni neki azért, amit tett. A rendőrség értesítette *Szimon Attilát*, a polgárőrök vezetőjét, aki azonnal elindult. Amikor édesanyámnál csörgött a telefon, már sejtettük, hogy édesapámról lehet szó. Mivel a kiránduló nem tudott pontos helymegjelölést adni, nagy területen kellett keresnünk. *Legény Peti* és édesanyja érkezett elsőnek a helyszínre. Már úton voltam a Szamaras felé, amikor jelezték, hogy megvan édesapám és megadták a pontos helyet is, amelyet autóval csak kb. 2–3 km-re tudtam megközelíteni, majd gyalog folytattuk az utat. Édesapámat a földön fekve találtam, rossz állapotban. Peti és édesanyja már megtették az első teendőket a mentéshez, majd amikor Szimon Attila és felesége Ági is megérkezett, elindult kis csapatunk lefelé a hegyről. Közel 2 órás út után sikerült édesapámat a parkoló autóhoz eljuttatni.

Útközben Attiláék elmesélték, hogy ez már a második eset rövid időn belül, amikor bajba jutott emberen segítenek a Nagymaros közeli erdőben. A polgárőrök lelkes és önzetlen segítségnyújtása elfelejttette velünk, hogy mi történhetett volna, ha nem találjuk meg édesapámat.

Ági, Gréti, Attila, Péter, Polgárőrök nagyon szépen köszönjük!

A család nevében:

Ifj. Szikriszt Sándor

Bárki kerülhet bajba, örül, ha akadnak segítőkész embertársak.

Ime egy példa: segít rádöbbenni, hogy legnagyobb ellenségünk a KÖZÖNY. Mert ha az a néhány polgárőr is közönyös lenne, és inkább „nem érne rá", akkor bizony sok segítség egyszerűen elmaradna. A kárt nem lehet pénzben mérni. Egy ekkora település bizony könnyen ki tudna állitani 150–200 polgárőrt, és mindjárt nagyobb lenne a közbiztonság, és kevesebb a kötelesség, mert mindenkire 1–2 havonta jutna szolgálat.

Talán vitaindító
Kutyaélet – emberélet

Mint az egész országban, Nagymaroson is kettéosztott a lakosság. Van kutyatartó és kutyát nem tartó, de szerető polgár. Szeretjük, ezért döntünk olykor amellett, hogy nem tartjuk. Az állatot az nem szereti, akinek van, de nem törődik vele, annak kutyája igenis rabságban éli le rövidebb-hosszabb életét. Boldogtalanságát jelzi ugatása, sírása, vadsága, kiszámíthatatlansága, kezelhetetlensége.

Ha nekem lenne kutyám, úgy tartanám, hogy ebben a kapcsolatban mindenki – a környezetem is – jól érezze magát. Ha futtatni vinném, biztosan nem hagynám ott a névjegyét. Az ugatásra panaszkodó szomszédnak nem azt válaszolnám, hogy *„örülj neki, mert távol tartja a betörőt"* – ami nem igaz (a kutya a lakásban is véd a betörő ellen). Azt sem mondanám, hogy a kutya azért van, hogy ugasson (a gyilkos meg azért van, hogy gyilkoljon? Kérdezem ezen logika alapján), hogy a vidék az már csak ilyen, menjen el innen lakni, akinek ez nem tetszik (főleg, ha az mondja, aki ideköltözött), vagy mondjuk azt, hogy *„kibírjátok, nem"*?

Üzenem: nem, nem bírjuk ki. Mi, a lakosság másik fele. A mi csendünk nem zavaró a számotokra ugye, de minket zavar az ugatás. Mert feleslegesen (ritkán jogosan) ugat, és mert odapiszkít, ahova nem kellene, bár ezt ő nem tudja. Csodák csodája, a Lajtán túl nem ugatnak a kutyák, ürüléküket felszedi a jól nevelt gazdi. És ez nem csak az anyagi jólét, a kultúra, az intelligencia mércéje. Egészen egyszerű magyarázata van. Tisztelik az embertársaikat, és arra gondolnak, ha az ugatás zavarja a szomszédot vagy a nyaralóvendéget, nem hazudhatom, hogy én nem is hallom. Bár nagyon ügyesen, a kutya mindig a szomszéd hálószobája alatt ugat.

Azt hiszem, itt van a kutya elásva! Nem tiszteljük egymást, nem segítjük egymást, nem fontos a másik baja. Egyre kevesebb a mosoly az arcokon, egyre inkább átlépjük az elesett embert (bármilyen formájában), egyre közönyösebbek vagyunk. Nem jó felé haladunk! Ennek az iránynak csak pici szeletkéje a kutyaprobléma, a mindennapi kiszúrósdi embertársainkkal. Akik sok mérget nyelnek, míg a szerencsétlen kutyával is mérget nyeletnek. – És még egy: A szállóvendég elkergetésének leghatékonyabb módja az éjszakai kutyaugatás, míg a nagymarosiak alszanak és szépeket álmodnak idegenforgalomról, zimmerferiről.

Mi kutyaszerető, de nem tartó emberek értékelnénk, ha ránk is tekintettel lennétek: ha a nyugodt éjszakákat, a pihenést biztosítanátok. Ti kedves, kutyatartó, ugatásra süket és kutyagumin átlépő ugyancsak nagymarosi polgárok.

A megbékélés reményében, szeretettel:

Ebadta

Bizonyára feltűnt mindenkinek, hogy egyre több kaput, falat, feliratot ronditanak el ennek a buta divatnak a hódolói. Mert ocsmányak, rombolnak és kárt okoznak. Nemcsak annak, akinek a tulajdonát rongálják, hanem az egész közösségnek, hogy ízléstelenségük látványát rákényszerítik mindenkire. Ezért jó lenne összefogni, figyelni a környezetet és feljelenteni a tetteseket. Ha pl. több polgárőr lenne, akkor hamar felderítenék kilétüket – a rongálás egyébként büntetendő cselekmény.

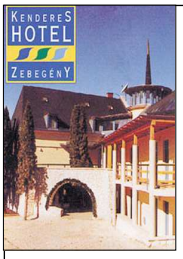

Szeretettel várja minden kedves vendégét a Kenderes Hotel*, megújult étlappal és szolgáltatásokkal!**

Szolgáltatásink:
Étterem minden nap 12 – 22 óráig
Uszoda minden nap 7 – 21 óráig
Szauna minden nap 7 – 9, illetve 16 – 21 óráig,
Pezsgőfürdő. Fitness terem minden nap 12 – 20 óráig
Havi bérletváltási lehetőség az uszodában és a Fitness teremben 4.000 Ft/fő 2 db konferencia terem.
Elérhetőségeink: kendereshotel@invitel.hu Telefon, fax: 06–27/373–444
Cím: 2627 Zebegény, Dózsa Gy. Út 26. www.kendereshotel.extra.hu
A kupon kivágása és felmutatása esetén 10% kedvezmény!

Fortuna Divatáru
Nagymaros, Hegy utca. 1.

Esküvői ruhakölcsönzés

– menyasszonyi ruhák, – menyecskeruhák,
– koszorúslányruhák
a legkedvezőbb áron!

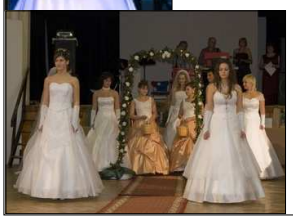

Divatáru: férfi-női pólók (molett méretben is) Akciós áron: 1990 Ft-ért!
Érdeklődni: 20/250–6794
www.fortunabutik.atw.hu

Szépségműhely - gyógykozmetika

Fő tér 9.
Kozmetika, Wellness, Spa, Egészségmegőrzés
Női lélek - és még sok más:
- sminktanfolyam (egyénileg is)
- ezoterikus szolgáltatások
A női szépségért!

Problémás bőrök eredményes kezelése személyreszólóan, **az okok feltárásával.**
Egyidejű külső-belső kezeléssel, csak természetes szerekkel.
Egészségi állapotfelmérés, életmódtanácsadás.
Kozmetikumok, gyógytermékek otthonra is!

Szűcs Éva - kozmetikus-természetgyógyász
Telefon: 06-30/380-6233

– AVON termékek teljes választéka kapható! –

Ildikó Ingatlan, Értékbecslő, Hiteliroda

06–20/464–3429, 27/354–535 Nagymaros, Fő tér 3.

Kedves eladó ingatlannal rendelkező tulajdonosok!
Keresek előjegyzett, készpénzes vevőim részére:
– a Dámtól Zebegény felé házakat
– egy és többgenerációs családi házakat ,
– nyaralókat,– telkeket,– Duna-parti házakat, – albérletet
– értékbecslés 24 órán belül
– adó /illeték/ ingatlanjogi tanácsadás
– lakáshitelek már 5 % önrésszel

Haraminé Papp Ildikó

Nagy tavaszi kedvezmények!

Látásvizsgálat a szakorvosi rendelőben
Fő tér 10.
Látszerész üzlet nyitva tartása: minden szerdán 14–17 óráig
Látásvizsgálat: minden páros hét szombatján 9–12-ig.
Előjegyzés: a 06–30/916–0889
Újra várja Önöket nagy szeretettel:

Lendvainé Pesti Emese

A VIFA Visegrádi Faipari Kft. szakképzett munkatársakat keres, igényes kivitelű beltéri ajtók gyártásához, az alábbi munkakörökbe:
– Asztalos (bútor- és épületasztalos)
– Bútoripari felületkezelő vagy autófényező
– Gyártás előkészítő (műszaki rajzok és dokumentációk készítése)

Jelentkezni az alábbi címen lehet:
VIFA Visegrádi Faipari Kft., 2025. Visegrád, Bányatelep
Tel.: 26/398–144; e-mail: recepcio@vifa.hu

Dunakanyar Gumi Kft.

2626 Nagymaros, Váci út 60.
Tel: 06–20/519 –86 30
Szűcs Géza

Gumiszerelés, eladás
30 % kedvezmény
Nyitvatartás:
hétfő–péntek: 7 – 17 ó
szombat: 8 – 12 ó

Hajókirándulások a Dunán

MAHART passnave

Budapest–Vác–Visegrád–Esztergom kirándulóhajó-járat
május 3. – június 1., PÉNTEK, SZOMBAT ÉS VASÁRNAP + **május 12.**
INDUL BUDAPESTRŐL 8:00 ÓRAKOR, NAGYMAROSRÓL ESZTERGOM FELÉ 11:40 ÓRAKOR

Budapest–Szentendre–Visegrád kirándulóhajó-járat
május 1. – augusztus 31., NAPONTA
INDUL BUDAPESTRŐL 9:00 ÓRAKOR, NAGYMAROSRÓL VISSZA BUDAPESTRE 16:00 ÓRAKOR

Budapest–Vác–Nagymaros–Esztergom szárnyashajójárat
május 3. – június 1., SZOMBAT ÉS VASÁRNAP + **május 12.**
INDUL BUDAPESTRŐL 9:30 ÓRAKOR
NAGYMAROSRÓL ESZTERGOM FELÉ 10:30 ÓRAKOR

MAHART PassNave Személyhajózási Kft.
Telefon: (06-1) 484-4013, 318-1223 (Vigadó tér) • (06-27) 315-495 (Vác) • (06-26) 398-296 (Visegrád)
(06-27) 354-576 (Nagymaros) • (06-33) 413-531 (Esztergom) • (06-26) 300-027 (Szentendre) • Fax: (06-1) 266-4201
E-mail: ertekesites@mahartpassnave.hu • www.szemelyhajozas.hu

Végre itt van!

Fülzúgás – Tinnitus

A sikeres lézeres önterápia Svájcból

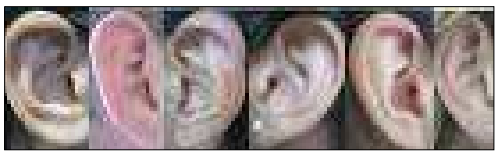

Miután az elmúlt években világszerte több, mint 10.000 beteget kezeltek rendkívül eredményesen, a svájci lágylézer rendszerrel, a legújabb, továbbfejlesztett TinniTool EarLaser már Magyarországon is elérhető.

A fülzúgás (Tinnitus) és más, hasonló belső fül rendellenességek, mint a fülzúgásnak tulajdonítható átmeneti nagyothallás, füldugultság érzés, a szédülés (morbus Méniére), az akut halláscsökkenés, valamint a halláskárosodás kezelését az érintettek saját maguk végezhetik el, otthon kényelmesen. A kezelés teljesen biztonságos és fájdalommentes.

A TinniTool koncentrált gyógyászati lézerfénye stimulálja a glükóz égetését, ezáltal javítja a sejtek ATP ellátását. Az ATP kulcsfontosságú anyag a sejtjeinkben. Az EarLaser rendszeres használata képes az alulműködő és ezáltal károsodó sejtek regenerálódását elősegíteni, gyorsítani.

Az EarLaser a szükséges energiát koncentráltan és pontosan a kezelendő, beteg területre juttatja egy speciális üvegszál kábel segítségével.

Elemmel működik, könnyen kezelhető, kényelmesen illeszkedik a fejre. A lézersugár még a bőr alatti (szubkután) rétegeken is áthatol és gyógyító bio-stimulálóként működik közvetlenül a kötőszövet anyagcseréjére hatva.

A lézerkezelés a hosszú, klinikai és orvosi gyakorlati tesztelésen sikerrel vizsgázott. Az EarLaser biztonságosságát és hatékonyságát orvosi tanulmányok sora bizonyítja.

További információért keresse fel a www.tinnitool.hu honlapot, vagy a magyarországi forgalmazót: Yarus Trade Kft.

Szaküzletek:
1074 Budapest, Huszár u. 8. Tel.: 06/1 342-0192
1035 Budapest, Vörösvári út 35. Tel.: 06/1 242-2958
2151 Fót, Szent Benedek tér 15. (a rendelőintézetben)
Tel.: 06/20 491-4604
8360 Keszthely, Bercsényi M. u. 65. Tel.: 06/83 311-091
9200 Mosonmagyaróvár, Palánk u. 4. Tel.: 06/96 211-838
2600 Vác, Dr. Csányi L. krt. 52. Tel.: 06/27 304-663

Központ :
1074, Budapest, Rákóczi út 74-76. IV./8.
Tel./Fax : 06/1 78-48-449 (X)

Nagymaros FC hírei

Eredmények

Felnőtt:

Nagymaros F.C. – Perőcsény 5:5
Góllövő: *Verebes, Boros, Horváth, Zeller 2*
Vác – Deákvár S.E. – Nagymaros F.C. 1:1
Góllövő: *Horváth*
Letkés S.E. – Nagymaros F.C. 4:3
Góllövő: *Boros, Kiss T., Kiss Z.*
Nagymaros F.C. – Szokolya S.K. 6:1
Góllövő: *Verebes, Horváth, Szekeres, Kocsis 3*
Váci RIKE S.E. – Nagymaros F.C. 1:2
Góllövő: *Horváth, Demeter*

Ifjúsági:

Vác – Deákvár S.E. – Nagymaros F.C. 3:2
Góllövő: *Kiss Cs., Gubacsi*
Kosd – Nagymaros F.C. 3:0
Rád S.E. – Nagymaros F.C. 4:2
Góllövő: *Ember A., Bőgér*
Nagymaros F.C. – Szendehely F.C. 11:0
Góllövő: *Kiss Cs., Ember A. 3, Bőgér 3, Gubacsi 3, Trampó*

Következő mérkőzések

Felnőtt:

2008. 05.11. 17:00
Kosd S.K. – Nagymaros F.C.
2008. 05.15. 17:30
Nagymaros F.C. – Fortuna S.E. Kismaros
2008. 05.17. 17:00
Váci Reménység – Nagymaros F.C.
2008. 05.25. 17:00
Nagymaros F.C. – Penc S.E.
2008. 06.01. 17:00
Nőtincs S.E. – Nagymaros F.C.

Ifjúsági

2008. 05.08. 17:30
Nagymaros F.C. – Fortuna S.E. Kismaros
2008. 05.10 10:00
Nagymaros F.C. – Kosd
2008. 05.17. 15:00
Váci Reménység – Nagymaros F.C.

Várjuk szeretettel a szurkolóinkat! Hajrá Maros!

Major László
Nagymaros F.C. elnöke 06-30/851-4061

Manikűr és Műköröm

a Cleo stúdióban
(Nagymaros Tamási Áron utca 2)

Klasszikus és japán manikűr
Műköröm építése és korrekciója

Díszítő lakkozás
hétköznapra és alkalomra

Kézápolás paraffinnal
Baranyai Andrea
06-30-209-8866

Tupperware®
- termékek tanácsadója

Egyedi kézzel készített
ékszerek forgalmazója

A KUTYAKANYAR ÁLLATORVOSI RENDELŐ ***ajánlja minőségi termékeit***

A nedves tavaszi időben szinte robbanásszerűen jelentek meg a kullancsok.

Kutyáknak tökéletes védelmet jelent az ADVANTIX spot-on.

Részletekről érdeklődjön a rendelőben, vagy telefonon.

BAYER ADVANTIX®
spot on 10-25 kg közötti kutyáknak A.U.V.

Kutyakanyar Állatorvosi Rendelő és kutyakozmetika

Dr. Drobilich János állatorvos
Nagymaros, Radnóti M. u. 1.

Tel.: 20/46-828-46 és 27/355-523
www.kutyakanyar.hu
E-mail: lapaly@kutyakanyar.hu

Rendelési idők:
Hétfő, kedd: 17-18
Szerda: 8-10
Csütörtök: 17-18
Péntek: 8-10 és 17-18

Hétköznap 08 és 18 óra között dolgozom, rendelési időn kívül telefonos egyeztetés alapján fogadom betegeimet.

Új szolgáltatások Nagymaroson a Cleo Studióban

Vákumos kezelés és testtekercselés

Kozmetikai hatásai: zsírsejtek fellazítása, nyirokáramlás és vérkeringés javulása, anyagcsere megélénkülése, salakanyagok távozása, izomgörcsök oldása, kiválóan alkalmas cellulit kezelésére és striára.

Arc és testultrahang:

Kozmetikai hatásai arcon: elősegíti a hatóanyagok felszívódását, fokozza a kollagénszintézist
Kozmetikai hatása testen: sejtanyagcsere fokozó, serkenti a salakanyagok kiürülését.

Bővebb tájékoztatás személyesen vagy telefonon!

Heincz Lilla
telefon: 06-30/368-5482
cím: Nagymaros, Tamási Áron u. 2.

Eladó autó
Mazda 626 2.0D

Keveset futott, jó műszaki állapotban, friss vizsgával olcsón eladó.
70/627-9673

Hurrá, nyaralunk!

Immár negyedik alkalommal szervezzük meg határon túli magyar gyerekeknek a Nagymarosi táborozást.

A gyerekeknek életreszóló élményt nyújt az itt töltött egy hét, de a tapasztalatok szerint a nagymarosiaknak is nagy örömet jelent a gyerekek itt-léte. Most nemcsak azokra a tábort záró koncertekre gondolok, melyek során szem nem maradt szárazon, hanem a gyerekek között töltött időre: közös evésekre, beszélgetésekre is, melyekre egy-egy tálca sütemény, palacsinta ajándékozása vagy ebéd/vacsorafőzés közben került sor.

Idén a kárpátaljai gyermekkórust és egy erdélyi táncegyüttest hívtunk meg. A gyerekek július 7-től egy hetet töltenek nálunk. Kirándulni fogunk a Börzsönyben, csónakázni a Dunán, megnézzük Budapestet, Visegrádot... A program zárásaként a vendégek szokás szerint koncertet adnak.

Kérjük, segítsen, és vállalja el egy 40 személyes ebéd / vacsora (egytálétel) elkészítését, és minden költségét! A főzéshez a San-Team Sportegyesület (Nyár u. 2.; az egykori Proli) kertjében üstöt, gázégőt biztosítunk. Családok, baráti társaságok, egyesületek jelentkezését várjuk. Kérem, időpont egyeztetés végett hívjon a 06-30/955-4935 (Pali) vagy a 06-30/955-4939 (Misi) telefonszámon.

Várjuk azok segítségét is, akik vállalnák egy-egy gyerek nyaralási költségét: 5000Ft-t. (Zoller Csaba Napkereki Küküllő biciklijavító műhelyében gyűjtjük a hozzájárulásokat.)

A tábor ideje alatt a San-Teamban szívesen fogadunk mindenféle süteményt, édességet, zöldséget, gyümölcsöt, üdítőt...

Segítségüket előre is köszöni a két szervező:

Szomráky Pál és Szalai Mihály

LAKÁS FELÚJÍTÁSI HITELAKCIÓ

2008. május 01-től visszavonásig

FELÚJÍTÁSI, KORSZERŰSÍTÉSI, TATAROZÁSI CÉLRA

Költségvetése alapján akár 100%-ban meghitelezzük, és számlát CSAK 25%-ról kérünk.

FÖLDHIVATALI BEJEGYZÉS NÉLKÜL AKÁR 1.500.000,- FT (1.500.001,-forinttól Földhivatali bejegyzés szükséges melynek díja 12.000,-forint) Az igényelt hitelösszeg 95 %-a egyösszegben elvihető (maradék 5% a befejezéskor, elszámoláskor).

FUTAMIDŐ: 500.000,- Ft – 1.500.000,- Ft között 120 hónap is lehet,

HAVI TÖRLESZTŐRÉSZLET: 25.480,- FT / 120 hó (500.000.-Ft alatt maximum 72 hónapra)

A helyszínelési díj nincs (elszámolás az Ügyfél nyilatkozata , a bemutatott számlák alapján), biztosítás nem szükséges, tulajdoni lapját kedvezményesen (3.000,-Ft) biztosítjuk kirendeltségeinken. Keretbeállítási díj (2,5% helyett) csak 1,5 %.

A fentiek mellett egyéb biztosítékok, fedezetek is előírhatók egyedi döntéssel. **További információ a kirendeltségeinket.**

THM: max. 17,76 %

Veresegyház és Vidéke Takarékszövetkezet Veresegyház, Fő út 53., Fót, Dózsa Gy. u. 54. Őrbottyán, Rákóczi út 115., Erdőkertes, Nemes u. 2. Mogyoród, Gödöllői út 18/a. Váchartyán, Fő út 23.,Vácrátót, Petőfi tér 4., Dunakeszi, Fő út 66., Nagymaros, Király u. 1/a., Szokolya, Fő út 63., Letkés, Dózsa Gy. u. 16.,Verőce, Árpád u 27. Kosd, Eőszy L. tér 1.,Vác, Zichy H. u. 23.

Zoller László Autószerviz

Járműklíma javítás Nagymaroson!

Készüljön fel a nyárra! Ellenőriztesse klímaberendezését!

A teljes körű autószerelés mellett kibővült szolgáltatással várjuk régi és új ügyfeleinket!

- teljesen automatikus klíma diagnosztika
- járműklíma feltöltés
- szellőzőrendszer fertőtlenítés
- klímahibák feltárása és javítása
- digitális klímák diagnosztikája gyári hibakód olvasóval
- esetleges szivárgás helyének felismerése és elhárítása

További szolgáltatásaink:

- teljes körű mechanikai javítás
- járműelektronikai mérések és hibaelhárítás
- gyári gépjármű diagnosztika (VW, Audi, Seat, Skoda, Opel, Renault)
- univerzális gépjármű diagnosztika (Bosch)
- Zöldkártya (benzin, dízel)
- computeres futómű állítás
- gumiszerelés
- autó-hifi szerelés

2626 Nagymaros, Villa sor 2.
Telefon: 27/354-420, 30/9508-754, Skype: zoller.laszlo
Nyitva tartás: hétfő-péntek 7-16 óráig

Melegétel szállítás a Patak Vendéglőből

hétköznap: 10^{00}-14^{00} között

KÉTFAJTA LEVES
NÉGYFAJTA FŐÉTEL
KÉT KÍMÉLŐ ÉTEL
KÖZÜL VÁLASZTHAT!

Tel./Fax: 27 350-145

étel-vitel

e-mail: etelvitel@patakvendeglo.hu

www.patakvendeglo.hu

MAROS ÉTTEREM

Cím: 2626 Nagymaros, Hajóállomás
Tel: 36-27/354-576, 36-20/458-8772

email: marosetterem@invitel.hu
honlap: www.marosetterem.hu

HAJÓVAL A DUNÁN

Nyáron négy alkalommal
6 és fél 7 között induló hajón
zenés, pezsgős, svédasztalos
vacsorát rendezünk
a lenyugvó napsütésben
a Dunakanyarban.

2008. június 7-én
2008. július 12-én
2008. augusztus 2-án
2008. augusztus 16-án

A hajón *6000 forintos* belépővel annyit fogyaszthat, amennyit csak szeretne. (*All you can eat* szolgáltatás)

Jegyárusítás a fenti címeken.

ÉTTEREM, HANGULATOS TERASZ, SZIVARSZOBA

A Maros étterem közvetlenül a Duna-parton, a patinás kikötő épületében várja az idelátogató vendégeket.

Belső terme 70 fő befogadására alkalmas, s Dunára-néző teraszain további 150 fő élvezheti a vízpart és a csodálatos panoráma mellett a magyaros és mediterrán konyha gasztronómiai remekeit: saláták, halak – elsősorban dunai halak (harcsa, fogas, ponty, azonkívül pisztráng, lazac, lepényhal, haltálak).

Hétvégi eseményekre **4-6-8 személyes tálak** elkészítésére redelést felveszünk. Az idelátogatókat **pizzéria** is várja (nyártól házhozszállítással is). Lehetőség van előfizetni **napi menüre 600 Ft**-os áron.

Az étterem kiválóan alkalkas esküvők, bankettek, keresztelők, családi összejövetelek megrendezésére.

Szivarszoba is rendelkezésére áll vendégeinknek, 4-8 ember számára kiváló helyiség, amely alkalmas, tárgyalások lebonyolítására, de meghitt baráti beszélgetésekre, összejövetelekre is.

Természetesen itt szivarozni és pipázni lehet.

MAHART Személyhajózás, több mint 110 éve a Dunán...

Ifj. Kautz István (33), a MAHART PassNave Kft. kereskedelmi igazgatója, nagymarosi lakos

- Mivel foglalkozik a MAHART PassNave?

Társaságunk alaptevékenysége, a több mint 110 éves hagyományokat őrizve, a személyhajózás, amelyhez 20 hajóból és 9 szárnyashajóból álló flotta áll rendelkezésünkre.

Tevékenységeink között szerepel számos dunai és tiszai kikötő üzemeltetése is, valamint a MAHART Tours utazási irodánkon keresztül tengeri hajós utak és kompjegyek értékesítése.

- Milyen tevékenységekből áll a személyhajózás?

A személyhajózáson belül négy fő tevékenységet lehet kiemelni, az első a klasszikus menetrendi kirándulóhajózás, a második a fővárosi séta- és programhajózás, a harmadik a szárnyashajózás, amivel egyedül társaságunk foglalkozik Magyarországon, valamint a negyedik a rendezvényhajózás és hajó bérbeadás.

- Mit kell tudni a szárnyashajózásról?

Szárnyashajóink – 1963 óta - Pozsony érintésével Bécsig közlekednek, naponta, április végétől október elejéig. Az idei év újdonsága, hogy a járat Visegrádon is kiköt. A menetrendi járatok mellett nagyon kedvező áron 2 napos program járatokat is indítunk Bécsbe. Az idén három belföldi járatot is indítunk, kettőt a Dunakanyarba, egyet Visegrádra és egyet Vác, illetve Nagymaros érintésével Esztergomba, valamint újdonságként egy járatot Esztergomból Visegrád érintésével a fővárosba. A menetrendi járatokon túl számos programjáratot is indítunk, Komáromba, Soltra, Kalocsára és Mohácsra, továbbá szárnyashajóink természetesen bérelhetők is mind belföldi, mind pedig nemzetközi utakra.

- Gondolom nagyon kedveltek a dunakanyari járatok is?

Igen, tavaly is közel kétszázezren hajóztak velünk a Dunakanyarba. Járataink a Vigadótérről indulnak, Esztergomba reggel 8 órakor, Visegrádra illetve Nagymarosra 9 órakor és Szentendrére 10:30 és 14:30 órakor. A százhalombattai járatunk, mely hétvégente közlekedik, elsősorban a Régészeti Park miatt kedvelt utasaink körében.

Hétvégenként – négy éve töretlenül - a 600 személyes „Hunyadi" vagy a 400 személyes „Táncsics" nagy kirándulóhajók viszik a kirándulókat Esztergomig. A nagyméretű, kétszintes hajókon a büfé mellett étterem is üzemel.

- Egy nagymarosi lakos ezek szerint több irányba is elindulhat hajóval?

Igen, májusban és szeptemberben hétvégente, míg a nyári főszezonban, naponta 11:40-kor indul kirándulóhajó Nagymarosról Esztergom felé. A hajó közel kétórás út után, 13:30-ra érkezik meg Esztergomba, ahonnan 16:30 órakor indul vissza és 17:45-kor ér ismét Nagymarosra. Mint említettem ezen a vonalon hétvégente a „Táncsics" vagy a „Hunyadi" hajó közlekedik.

Aki számára a sebesség a fontos, a kétórás esztergomi utat megteheti fél óra alatt is, a 10:30-kor induló 60-70 km/h utazósebességű idén februárban felújított, „Bíbic" szárnyashajókkal is. A felújított utasterű 3 „Bíbic" szárnyashajóba 4 LCD monitor és fedélzeti kamera is beépítésre került, aminek köszönhetően az utastérből a hajó előtti táj is láthatóvá vált.

A május elejétől Budapest felől naponta érkező járat délután 4 órakor indul vissza Nagymarosról a fővárosba. Aki például egy esti programot tervez a fővárosban, megteheti az utat Pest felé hajóval is, 19 órai érkezéssel a Vigadó téri Hajóállomásra, majd a visszautat egy késő esti MÁV járattal.

Július elejétől augusztus végéig, minden szombaton és vasárnap 14:00 órakor fut ki sétahajónk a nagymarosi kikötőből, mely egy kellemes másfél órás ebéd utáni programlehetőséget kínál.

- Mint a MAHART kereskedelmi igazgatója, nyilván gyakran fordul meg a hajókon, de mint nagymarosi lakos, szokott-e hétvégenként hajóra szállni Nagymaroson?

Igen, minden évben több alkalommal is felhajózunk a párommal Esztergomba, mert a táj szépsége és az esztergomi bazilika látványa minden egyes alkalommal magával ragad minket.

- A MAHART PassNave szolgáltatásairól hol érdeklődhetnek a marosiak?

Aki járataink, szolgáltatásaink vagy hajóink iránt érdeklődik, mindent megtudhat a www.szemelyhajozas.hu honlapon, vagy nyomtatott formában a **Maros Étteremben ingyenesen kapható Menetrend 2008 prospektusból és a hajóinkat bemutató MAHART PassNave katalógusból!**

(x)

HUNYADI ÉS A VÖCSÖK

CBA
Dunakanyar AKCIÓ
május 5-től 25-ig

Parasztkolbász /Ász/	1kg	645.-	(645Ft/kg)
Lángolt Kolbász vg. /Ász/	600gr	399.-	(665FT/kg)
Páros Paprikás Kolbász /Ász/	1kg	985.-	(985Ft/kg)
Diákcsemege vf. /Ász/	500gr	555.-	(1110Ft/kg)
Toldi sertéspárizsi	400gr	275.-	(687,5Ft/kg)
Toldi pulykamellsonka	400gr	465.-	(1162,5Ft/kg)
Toldi pulykapárizsi	400gr	225.-	(562,5Ft/kg)
Meggle Uht tej 1,5%-os	1l	159.-	(159Ft/l)
Mizó Uht tej 2,8%-os	1l	175.-	(175Ft/l)
Cornexi Ex csokoládés müzliszelet	20gr	29.-	(1450Ft/kg)
Cornexi Yo áfonyás müzliszelet	20gr	29.-	(1450Ft/kg)
Ragazza csoki golyó	250gr	195.-	(780Ft/kg)
Ragazza csoki flakes	250gr	195.-	(780Ft/kg)
Ragazza snack párna	250gr	195.-	(780Ft/kg)
CBA Babapiskóta	200gr	179.-	(895Ft/kg)
Castello olivaolaj sansa	1l	599.-	(599Ft/l)
Éden napraforgó olaj	1l	365.-	(365Ft/l)
Vifon Ázsiai tészta+leves /vegetáriánus/	60gr	35.-	(583Ft/kg)
Molnár akácméz üveges	950gr	895.-	(942Ft/kg)
CBA akácméz	500gr	495.-	(990Ft/kg)
Mackó virágméz /klenácz/	250gr	195.-	(780Ft/kg)
Hipp erdei gyüm.-alma bébi desszert	125gr	85.-	(680Ft/kg)
Omnia örölt pörkölt kávé	250gr	489.-	(1956Ft/kg)
Éden vegyesvágott saláta	720ml	119.-	(165Ft/kg)
Presto cékla saláta	720ml	119.-	(165Ft/kg)
Pármen csemege uborka 6-9cm	720ml	165.-	(229Ft/kg)
Kofa csemege uborka 3-6cm	370ml	129.-	(348Ft/kg)
Mátra magozott meggy	720ml	199.-	(276Ft/kg)
Kecskeméti zöldborsó	400gr	59.-	(147,5Ft/kg)
Szegedi sertésmájkrém	65gr	32.-	(492Ft/kg)
Szegedi marhamájkrém	65gr	32.-	(492Ft/kg)
Szegedi Szárnyasmájkrém	65gr	32.-	(492Ft/kg)
Dogerita ásványvíz /dús,mentes,enyhe/	1,5l	45.-	(30Ft/l)
Primavera ásványvíz /dús,mentes,enyhe/	1,5l	49.-	(32Ft/l)
Margitszigeti ásványvíz visszaváltható	1,5l	75.-(+üv.38.-)	(50Ft/l)
Kerozin energiaital	0,25l	85.-	(340Ft/l)
Watt energiaital	0.25l	85.-	(340Ft/l)
Kozel dob. Sör	0,5l	129.-	(258Ft/l)
Tokaji pincemester hárslevelű félédes bor	0,75l	399.-	(532Ft/l)
Ardo parajpüré	450gr	169.-	(375Ft/kg)
Óceán tőkehalfilé	500gr	469.-	(938Ft/kg)
Valdor sajttal-baconnal tölt.pulykamell	800gr	1155.-	(1143Ft/kg)
Mr.Mattes lefolyótisztító	250gr	219.-	(876Ft/kg)
Mr.Mattes lefolyótisztító	500gr	385.-	(770Ft/kg)
Mr.Mattes wc blokk /citrom,virág,tenger,erdő/	40gr	115.-	(2875Ft/kg)
Mr.Mattes wc blokk utt.tölt./citrom,virág,tenger,erdő/	40gr	89.-	(2225Ft/kg)
Mr.Mattes cipőkrém pléh d./fekete,barna,színt./	40gr	105.-	(2625Ft/kg)
Mr.Mattes foly. öf. cipőkrém /fekete,barna,színt./	40gr	165.-	(4125Ft/kg)
Schauma samponok /több féle/	250ml	299.-	(1196Ft/l)
Fa tusfürdő /több illat/	250ml	399.-	(1596Ft/l)
Fa deo /több illat/	150ml	299.-	(1993Ft/l)
Zento szemeteszsák	135l	139.-	(139Ft/db)
Orbel fogkrém /több íz/	100ml	135.-	(1350/l)

Weboldal címünk: www.cbadunakanyar.hu

Üzleteink:

2626 Nagymaros, Magyar utca 21.

2623 Kismaros, Szokolyai út 3.

2621 Verőce, Rákóczi út 33.

Nyitva tartás: H–P: 6–20, Sz: 7–17, V: 7–14

Áraink a készlet erejéig érvényesek!