2005. február 5. - a lap ingyenes!

Nagymaros

Nagymaros Város Önkormányzatának havonta megjelenő lapja

Hét napig fekete zászló lengett a városházán

Emlékezés és koszorúzás a hatvanadik évfordulón

Fekete kereszt magyar
temetőkben,
szenvedő Krisztusunk örök
életfája.
… hajolj le ISTEN!...
gyűjts szétszórt hamvakat!...
hisz' égtek ŐK, mint kínzott,
szent Johanna -
magyar sorsunknak sok-sok
máglyalángja!

Heinczinger János Ötven év után című versét – melyből a fenti részletet vettük - a hazatérés 50. évfordulóján mondta el a nagymarosi temetőben tartott megemlékezés alkalmából. Azóta tíz esztendő telt el. A hatvanadik évfordulón Heinczinger János már nem lehetett jelen, de unokája, *Heinczinger Balázs* ott volt a megemlékezésen, s részletet olvasott fel nagyapjának *Ifjúságom ellopott évei* című könyvéből, melyben az oroszországi *malenkij robotban* elszenvedett fiatal éveinek történetét írja le.

» folytatás a 3. oldalon

Rózsás János, tíz évet volt gulágokban

A temet□i emlékhelyen a gyertyák azokért égtek, akik soha nem jöttek már haza, s messze földön, jeltelen sírokban nyugodnak

Civil szervezetek találkozója

Információcsere nélkül nem lehet összefogni

A Cédrus Egyesület kezdeményezésére találkoztak és ismerték meg egymás tevékenységét, céljait a nagymarosi civil szervezetek, alapítványok vezetői, képviselői. Erre az összejövetelre január 22-én délután került sor a napköziben. A találkozón jelen volt Edöcsény András polgármester, Gauder Péter, az ECORYS Kft ügyvezetője, Nagymaros fejlesztési koncepciójának kidolgozója és Ivor Andrásné, a polgármesteri hivatal kulturális és sportelőadója.

A megjelenteket *Hadi Péter*, a Cédrus Egyesület elnöke köszöntötte, majd *dr. Rendessy Annamária* elnökségi tag kért mindenkit arra, hogy mutassa be egyesületét, alapítványát, és mondjon el három olyan célt, amelyet idén szeretnének megvalósítani, s mi az, amiben segítséget kérnek.

Elsőként *Edöcsény András* beszélt az Állami Számvevőszék által nyáron az önkormányzatnál tartott vizsgálatának eredményéről, kiemelve a civil szervezetekre vonatkozó részt. Megtudtuk, 2003 elején önkormányzati kezdeményezésre a civil szervezetek hasonló módon már találkoztak, s megállapodtak az önkormányzattal való együttműködésben. 2003-ban az együttműködési megállapodást majdnem minden szervezettel megkötötték – tudtuk meg a polgármestertől -, sajnos 2004-ben már kisebb volt ez a szám. Edöcsény András azt kérte a jelenlévőktől, hogy ebben segítsék az önkormányzatot és *Ivor Andrásnét*, a polgármesteri hivatal előadóját, azért is, hogy egyrészt anyagi támogatást tudjanak nyújtani, másrészt a támogatásnak legyen megfelelő jogi alapja. Edöcsény András kiemelte: 2005-től határozatlan időre szeretnének kötni minden civil szervezettel egy együttműködési megállapodást. A polgármester elmondta: az ÁSZ felhívta a figyelmet arra, hogy általánosságban támogatást nem lehet adni, hanem pontosan meg kell jelölni a célt, hogy mire kell a pénz, s annak felhasználását a későbbiekben ellenőrizni is kell.

» folytatás a 2. oldalon

Alakulóban a Nagymaros Turizmus Egylet

A fejlődés csak összefogással képzelhető el

Nagymaros jövőképéről évek óta folyik a vita. A lakosság különböző rétegei már sok-sok fórumon elmondták, mit szeretnének. A véleményeket, elképzeléseket legutóbb szakemberek elemezték, s tavaly év végén a képviselő-testület – megismerve a lehetőségeket felvonultató anyagot - amellett tette le a voksát, hogy városunknak kis lépésekben kell felépíteni és megalapozni a jövőjét, a hozzánk érkező turisták számára vonzó környezetet és kínálatot kialakítva. Mindezek megvalósításához azonban összefogásra, a nagymarosi emberek és az önkormányzat szoros együttműködésére van szükség.

» folytatás a 7. oldalon

„Ha összekapcsoljuk többek életét és munkáját, együttesen mindnyájan sokkal messzebbre jutunk, mint külön haladva bárki is eljuthatna."

(Shakespeare)

Civil szervezetek találkozója

Információcsere nélkül nem lehet összefogni

folytatás az 1. oldalról

A civil szervezetek tevékenységének, céljainak megismerése után *Gauder Péter* azt tanácsolta: ahhoz, hogy a civil szervezetek közösen tudjanak gondolkodni, megkerülhetetlen a szerveződés és az információcsere. A második lépésben el kell kezdeni egy intenzív koordinációt, például azért, hogy a rendezvények egymást ne üssék. Harmadszor pedig, hogy minden jól működhessen, fenn kell tartani a kialakult kapcsolatokat, ezért először rendszeresen, havonta találkozni is kell. Ha az állandó konferencia, információcsere nem működik, akkor a szerveződés nem lesz életképes – hallottuk Gauder Pétertől, aki, míg hallgatta a civilek beszámolóit, közben ki is talált egy nevet ennek az együttműködésnek: *MACIKÁK*, vagyis *Marosi Civilek Állandó Konferenciája*.

S hogy milyen nagy szerepe van a civil szervezeteknek városunk életében, az igazán akkor derült ki, amikor Ivor Andrásné kiemelte: 2004-ben Nagymaroson 110 rendezvény volt, s ez nem kis teljesítmény.

A nap összegzéseként a jelenlévők megfogalmazták: egy hónap múlva, február 26-án 14 órakor ismét találkoznak a napközben, hiszen mindannyian egy célért dolgoznak, Nagymarosért, a nagymarosi emberekért, s csak úgy tudnak előbbre jutni, ha összefognak, ismerik egymás céljait, s segítik egymást mindezen célok megvalósításában.

F. E.

A civil szervezetek képviselői elhatározták, hogy egy hónap múlva ismét találkoznak

Rendkívüli testületi ülés

Nagymaros Város Önkormányzatának Képviselő-testülete 2005. február 7-én, hétfőn 16 órai kezdettel rendkívüli ülést tart, melynek tervezett napirendjei a következők:

1. Iskolatej-ellátás
2. Maros Kft bérleti szerződése
3. Köztisztviselői teljesítmények alapját képező célok meghatározása
4. Intézkedési terv az Állami Számvevőszék vizsgálatában foglaltak végrehajtására
5. Hajózási múzeum elhelyezése
6. Polgármesteri hivatal létszámhelyzete
7. Szokolya község csatlakozása a Nevelési Tanácsadó szolgáltatásaihoz
8. Aljegyző munkaviszonyának megszüntetése

Tájékoztató

Tájékoztatjuk a tisztelt nagymarosiakat, hogy a Gondozási Központban többféle szociális ellátás áll a lakosság rendelkezésére.

Nappali szociális ellátás:

- napi háromszori étkezés,
- közösségi együttlét,
- álladó felügyelet,
- heti rendszeres orvosi ellenőrzés,
- programok.

Térítési díj jövedelemtől függően.

Szociális étkeztetés:

- hétfőtől péntekig naponta,
- szükség esetén házhoz szállítva.

Étkezés térítési díja jövedelemtől függően.
Szállítás térítési díja 70,- Ft/nap.

Házigondozás

Otthonában ápolást-gondozást biztosítunk azoknak, akik lakásukat elhagyni önállóan nem képesek, és napi teendőikben segítségre szorulnak. Az egyéb teendőket személyre szabottan közösen lehet megbeszélni.

Térítési díj jövedelemtől függően.

Idősek otthona:

- teljes körű ellátás, ápolás-gondozás, étkezés,
- 24 órás felügyelet,
- rendszeres orvosi ellátás,
- gyógyszer és segédeszköz ellátás,
- ruházat, ágynemű tisztántartása,
- napi látogatási lehetőség.

Térítési díj jövedelemtől függően.

*

Az idősek otthonában kivételesen egy női helyre azonnali beköltözési lehetőség van a rászorulónak.

A többi ellátási forma igénybevételére folyamatosan azonnali felvételi lehetőség áll rendelkezésre.

Érdeklődni és az igénybevételre vonatkozó kérelmeket leadni a Gondozási Központban (ÖNO Nagymaros, Vasút utca 6.) lehet. Telefon: 27/354-022.

Gondozási Központ vezetősége

Ülésterv és lakossági fórum 2005-ben

Nagymaros Város Cigány Kisebbségi Önkormányzata a tervek szerint 2005-ben a következő időpontokban tartja üléseit a polgármesteri hivatal házasságkötő termében. Az ülések minden alkalommal 18 órakor kezdődnek.

- március 22.
- május 24.
- június 14.
- szeptember 6.
- november 15.
- december 20.

Lakossági fórumra november 15-én kedden 18 órakor kerül sor a művelődési házban.

A kisebbségi önkormányzat tagjainak címe, telefonszáma

Nagymaros Város Cigány Kisebbségi Önkormányzatának tagjai az alábbi címen és telefonszámon érhetők el bármilyen panasz, észrevétel esetén:

Radics Károly	Nagymaros, Fehérhegy u. 60. Telefon: 06-30/999-2714
Farkas János	Nagymaros, Fehérhegy u. 85. Telefon: 354-562
Kovács István	Nagymaros, Babits M. u. 5. Telefon: 06-30/623-3912
Kiss Károly	Nagymaros, Árpád u. 1/a. Telefon: 06-30/851-2429
Tresó Gyula	Nagymaros, Fehérhegy u. 56. Telefon: 06-20/324-5269

Meghitt percek… Emlékezés… 60 év…

Jól sikerült az ünnepségsorozat

1945. január 2-án indult az első nagymarosi csoport az ismeretlenbe.

Ennek a szomorú évfordulónak tiszteletére 2005. január 2-án emlékkövet állítottunk a Dunaparton, a 14. emlékfa tövébe. Gyertyákat gyújtottunk. Sorstársunk, *Valentinné* elénekelt egy Oroszországban született dalt. Mi pedig a hadifoglyok dalát. Végül a polgármester úr meghívta a jelenlévőket egy kis kötetlen beszélgetésre, egy kávé és egy pohár pezsgő elfogyasztása mellett.

Bornemisza Zoltánné emlékbeszédében Nagymaros hármas tragédiáját emelte ki

A megemlékezés a *Bethlen* kávéházban folytatódott, ahol a régi, keserves események, mint megkopott és megszépült emlékek, vidám hangulatban kerültek elő. Poharainkat egy jobb, szebb, gazdagabb új esztendőre és arra ürítettük - hogy úgy ahogy… még élünk, s módunkban áll emlékezni a régi dolgokra.

Az ünnepség 2005. január 8-án folytatódott a temetői I. és II. világháborús emlékkápolnában. Az ott elhangzott ünnepi beszéd Nagymaros hármas tragédiájáról szólt. A beszéd befejezéseként a kinn maradt, jeltelen sírokban nyugvó sorstársainkért fohászkodtunk gyertyagyújtás, koszorúzás közben. Koszorú került a város vezetése, a sorstársak és a Fidesz nevében az áldozatok neve alá.

Megkoszorúztuk a Király utca sarkán lévő emléktáblát is, ahol megható, torokszorító beszéddel – *Levél halott anyámhoz* címmel – emlékezett *Szilágyi Erzsébet* tanárnő a 60 évvel ezelőtt történtekre.

Az évforduló harmadik része a tornateremben zajlott színvonalas műsorral, díszvendégünk kissé hosszú, de értékes előadásával, a szovjet jogrendről és a gulágrendszer szervezeti felépítéséről. Itt mondok köszönetet a jelenlévők nevében polgármester úr szívhez szóló ünnepi beszédéhez.

Megvendégelés, kötetlen beszélgetés, közös és egyéni éneklés következett volna, ebből kevés valósult meg, mert sajnos idős sorstársaink elfáradtak és hazamentek. Kár!

Összegezve: jól sikerült az ünnepségsorozat. Köszönjük elsősorban polgármester úrnak, aki őszinte együttérzést tanúsított irányunkban. A szervezőknek pedig gratulálunk, hogy minden nehézséget áthidalva nagyszerűen megrendezték nekünk ezt a napot.

Jó volt, hogy néhány órára felfigyelt a város arra a rétegre, amely megbűnhődte, hogy Nagymaroson született, s a saját, vagy anyja neve sváb volt. Az emléklapot pedig kedves emlékként őrizzük meg.

Az emlékezést lejegyezte:

Petynod-szorok-dva számú malenkij robotos

Hét napig fekete zászló lengett a városházán

Emlékezés és koszorúzás a hatvanadik évfordulón

folytatás az 1. oldalról

Idén Nagymaros Polgármesteri Hivatalának bejáratánál január 2-től 8-ig fekete zászló emlékeztetett a hatvan évvel ezelőtt történtekre. A Duna-parton 2-án - az egyik elhurcolt, s akkor még 17 éves tanítóképzős hallgató - *Bornemisza Zoltánné* kezdeményezésére és szervezésében az egyik fiatal fa tövében emlékkövet állítottak. Január 8-án a városi megemlékezés keretében a temetőben kialakított emlékhelynél tartott beszédet Bornemisza Zoltánné, majd elhelyezték a város és a Fidesz-Magyar Polgári Szövetség nagymarosi szervezetének koszorúját. A Király utcai emléktáblánál – ahol annakidején gyülekezniük kellett az elhurcoltaknak – a Fidesz-Magyar Polgári Szövetség nagymarosi szervezete koszorúzott és *Szilágyi Erzsébet* a sorstársak nevében édesanyjára, *Krauscher Gabriellára* emlékezett (az emlékzés a 6. oldalon található). Ezt követően az iskola tornatermében folytatódott a program, ahol beszédet mondott *Edöcsény András* polgármester (a beszéd teljes szövegét lapunk a 4-5. oldalán olvashatják), majd *Rózsás János: Magyarok a Gulag kényszermunkatáboraiban* címmel tartott előadást a Szovjetunió különböző munkatáboraiban töltött mintegy 10 évéről. Mint megtudtuk, *Rózsás János* nem malenkij robotos volt, hanem rabként – mint levente, mert ez volt a bűne - került a Szovjetunióba. Tíz évre és örökös száműzetésre ítélték. A tíz évből 9 esztendőt letöltött 1944 decemberétől 1953 decemberéig, mint „*háborús bűnös fasiszta*” osztozott a jóvátételi kényszermunkára elhurcoltak sorsában. 1963-ban rehabilitálták. Az előadótól megtudtuk: több mint 600 ezer hadifogoly, mintegy 100 ezer malenkij robotos és közel 100 ezer háborús bűnösként elítélt magyar volt az ország határán túl 1945 májusa, a háború utáni úgynevezett „béke” után. Rózsás János részletesen beszélt arról is, hogy szovjetunióbeli rabszolgatartó birodalom hogyan épült ki, hogyan lett a világ legnagyobb rabszolgatartó állama, ahol egyidőben 10-12 millió ember raboskodott, több mint 40 ezer lágerben a birodalom minden területén szétszórva.

Az emlékező összejövetelen közreműködtek *Kerestély Katalin, Miskolci Viktória* 8. osztályos tanulók és Heinczinger Balázs.

Nagymaros az országos médiában

A *Katolikus Rádió* január 15-én 13.33-kor kezdődő *Teremtett világ* című műsorában hangzott el riport a malenkij robotra hurcolás 60. évfordulója kapcsán, mely a *www.katradio.hu-n* meghallgatható.

A *Kossuth Rádió* január 21-én 15.05-kor kezdődő *Szóljon hozzá* című műsorában hangzott el *Edöcsény András* polgármester úr telefonos hozzászólása a településforma kapcsán.

A Kossuth Rádió január 30-án 17 órakor kezdődő *Mi időnk* című műsorában hangzott el riport, többek között *Bornemisza Zoltánnéval* és *Rózsás Jánossal* a malenkij robotra hurcolás 60. évfordulója kapcsán, az adás a *www.radio.hu-n* meghallgatható.

A Kossuth Rádió február 4-én 16.15-kor *Az én falum, az én városom* című műsorában Nagymarost mutatta be.

A Dunakanyar Fúvósegyüttes tagjaival beszélget *Dimény Judit* szerkesztő-riporter február 15-én (kedden) 15.30-tól 16.00 óráig a *Bartók Rádióban* (105.3 MHz). *(A műsor részleteiről a 17. oldalon számolunk be.)*

Emlékeznünk és emlékeztetnünk erkölcsi kötelességünk

Tisztelt Emlékező Közösség!

Nehéz a mai napon megszólalni nekem, aki csak elbeszélésekből, leírásokból ismerem a 60 évvel ezelőtt történteket. Nehéz megszólalni, mert fájó, megalázó és szomorú emlékeket idézünk fel. Mégis **meg kell szólalni**, mert nekünk **erkölcsi kötelességünk, hogy a történelmi hűséget megőrizve az áldozatokat képviseljük.** Nem az áldozatoknak, nem a túlélőknek kell szégyenkezniük, hanem azoknak, akik ilyen helyzetbe hozták őket, akik **ártatlan, fiatal magyar életek százezreit tették tönkre**.

Edöcsény András polgármester és Perbíró József alpolgármester az emlékhelyen elhelyezte városunk koszorúját

Hatvan éve a marosiak is igen hamar megtapasztalták, mit jelent a keletről jövő felszabadítás, a kommunizmus új éve. A szovjet megszállókkal érkező magyarul beszélő árulók segítségével, minden jogalap nélkül, nemzetközi egyezményeket is sértve **az ártatlan civil lakosságot hurcolták el.** A marosiak önként jelentkeztek a párnaposnak hazudott kényszermunkára – mert a falu felgyújtásával, családjaik kiirtásával, megtizedeléssel fenyegették őket. Nem tudták, mert eddig még nem volt módjuk megtapasztalni, mint jelent a kommunista ígéret. Önként jelentkeztek tehát, és így is elvitték a lakosság legalább 10 százalékát, - nem három napra, nem tíz napra, hanem hosszú hónapokra és évekre. A szerencsésebbek 10-12 hónap múltán, de sokan csak évek elteltével kerültek haza – az elhurcoltaknak alig fele. Több százan nyugosznak idegen földben, **egy értelmetlen, őrült eszme és tébolyult követői áldozataiként.**

Heinczinger Balázs nagyapja, Heinczinger János könyvéb□l olvasott fel részletet

A malenkij robotot elszenved□k az évforduló kapcsán emléklapot kaptak

Tisztelt Hölgyeim és Uraim!

Emlékeznünk és emlékeztetnünk kell, mert erkölcsi kötelességünk, hogy a történelmi hűséget megőrizve az áldozatokat képviseljük. Történelmünk és múltunk ismerete nélkül nem érthetjük meg jelenünket és nem építhetünk sikeres jövendőt sem. Mint ahogy az életerős fának erős gyökérzetre van szüksége, úgy szükséges minden egyes ember számára, hogy **ismerje őseit és ősei életét, őrizze ősei emlékét és igaz értékrendjét**. A mai értékrendjéből kifordított világban csak így állhatunk helyt és őrizhetjük meg testi-lelki egészségünket, mely nélkül sem boldog családi élet, sem értelmes alkotó munka nem lehetséges. Ma, amikor már másodszor ismernek el rangos díjjal szülőházáját semmibe vevő, az őt fölnevelő és taníttató közösséget minduntalan megalázó és lejáró szellemi- és lelki toprongyokat, amikor a nap 24 órájában hamis értékeket csillogtatnak előttünk és álságos vezetők tévutakra irányítanak, igen nehéz megőriznünk tisztánlátásunkat. Pedig a helytálláshoz, a majdani végső hazatéréshez **tisztánlátásra van szükség**. Ezért fontos méltó módon emlékeznünk és emlékeztetnünk.

Számomra, aki nem Maroson nőttem fel, igen tanulságos városunkban járva a mementókat szemlélni és elgondolkodni. A főtéren is áll egy ilyen memento, a milleniumi emlékoszlop. Ezt az oszlopot a magyar államalapítás 1000 éves évfordulójának tiszteletére emelték egy olyan község polgárai, akik nagyrészt svábul beszéltek, akik túlnyomó részének az ősei még két évszázada messzi tájakon éltek. **Az emlékoszlop azt bizonyítja, hogy nyelvüket megőrizve testben és lélekben a nemzet részévé váltak és erre büszkék voltak.**

Ezt bizonyítja a milleniumi ünnepségen az akkori képviselőtestület egyik tagjának beszédében elhangzott mondat: **„Ha ragaszkodott is német nyelvéhez, de azért annyira magyar érzelmű, hogy hazafiságban őket nem előzheti meg az alföldi magyar sem”.** 60 éve sokakat mégis származásuk miatt hurcoltak el, másokat pár évvel később származásuk miatt telepítettek ki. Elgondolkodtató, hogy amit az ősök két évszázadon át nyelvőrzés terén meg tudtak tartani, azt 45 év tudatos nemzetrombolása elsöpörte. Elgondolkodtató, hogy ennyi szenvedés és megaláztatás után egy hónapja a marosiak több, mint kétharnada mégis *igent* mondott a magyar nemzet egységére. Tudnunk kell, még ha fájó is számunkra, hogy **a mi igenünk vonatkozik a nemet mondókra is, a mi igenünkben benne vannak az otthonmaradók is.**

A kényszermunkára hurcoltak és családtagjaik egy csoportja

Jól tudjuk, hogy a holokauszt áldozataira szinte naponta, kötelezően emlékeztetnek minket, ugyanakkor a saját kálváriáinkra: Trianonra, a malenkij robotra hurcoltak, a kitelepítettek és a kommunizmus áldozatainak tragédiájára csak nagyritkán, szinte lopva emlékezhetünk. **Erkölcsi kötelességünk tehát emlékezni és emlékeztetni, mert a malenkij robotra hurcoltak tragédiájával sem nézett még szembe a világ.**

Andrásfalvy Bertalan azt mondja, a történelmet nem a hadvezérek, nem a királyok, nem a kormányok és nem is politikusok csinálják, hanem **mi kisemberek csináljuk és szenvedjük el.**

Ezért fontos emlékeznünk és emlékeztetnünk, mert mi, kisemberek állunk be hadvezérek, királyok, kormányok és politikusok mögé. **Rajtunk is múlik** tehát, hogy elhurcolhatnak-e valakit származása, vagy meggyőződése miatt, rajtunk is múlik, hogy az erősebb terrorizálhatja-e a gyengébbet, rajtunk is múlik, hogy a gazdag kifoszthatja-e a szegényt.

S bár napjainkban ismét a pribékek hangja az erősebb, nekünk akkor is az áldozatok oldalán kell állnunk.

A napokban, mikor az elhurcoltakra való emlékezés és emlékeztetés részeként a városházára kitettük a gyászlobogót, egy fiatal kolleganőm azt mondta, el sem tudja képzelni, hogy ő képes lenne túlélni egy ilyen borzalmat. Múlt héten az emlékkő avatásán egy malenkij robotot megjárt asszony így sóhajtott fel: „*nem is tudom, hogyan tudtuk mindezt átvészelni!*” És akkor, mintegy válaszként, egyikük rákezdett egy oroszföldön született rabénekre:

Messze, idegen fogságban
Hozzád száll a sóhaj,
Dicsérünk és áldunk Téged, könnyes énekszóval
Kegyelmes jó Anyánk, tekints a foglyokra,
Ó nagy irgalmú Mária vezesd őket haza!

Azok, akik ma itt ülnek velünk, **puszta jelenlétükkel is tanúskodnak**. Tanúskodnak arról, hogy a hitet megőrizve, egymást segítve, a legembertelenebb körülmények között is van értelme az emberi életnek, van értelme a küzdésnek, van értelme a szenvedésnek és van értelme az áldozathozatalnak is, mert célba lehet érni, sőt csak így lehet célba érni. Tanúskodnak arról, hogy a legkifordultabb világban is vannak tisztességes, jó szándékú és segítőkész emberek. Tanúskodnak arról, hogy csak a lelki értékek birtokában lehet emberi életet élni.

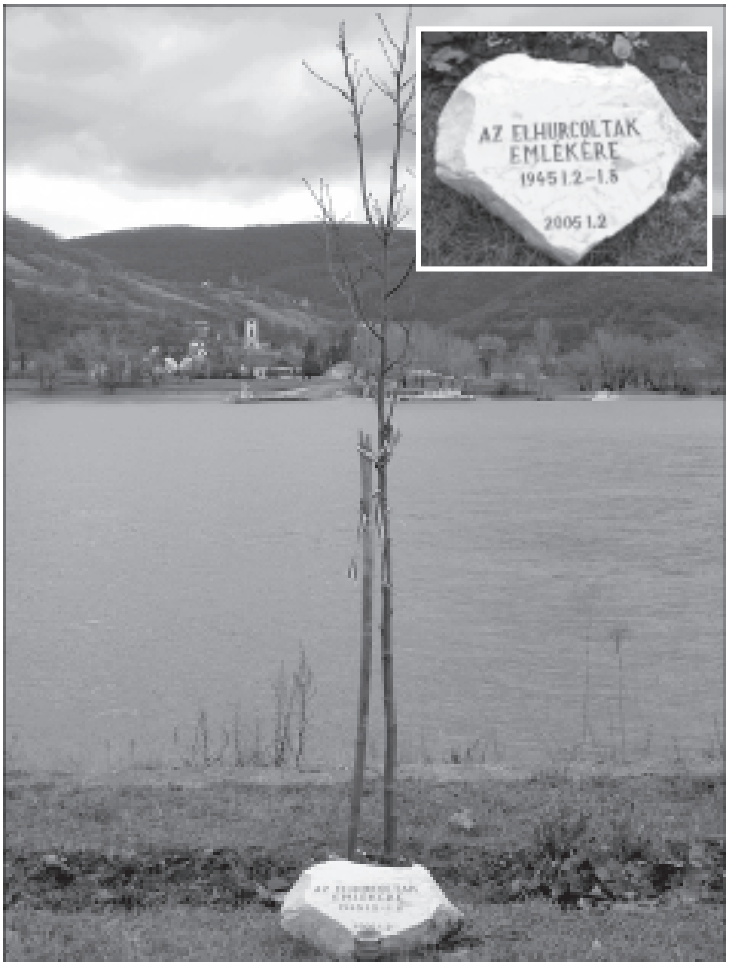

Emlékkövet állítottak a Duna-parton a 14. emlékfa tövében az elhurcoltakért

Tanúskodnak arról, hogy a megpróbáltatások ugyan nyomott hagyhatnak az arcokon, de a lelket tükröző szemek tisztaságát meg lehet őrizni.

Az emlékünnepségre eljöttek a elhurcoltak gyermei és unokái, barátai is

Ehhez kérem önökre, mindannyiunkra a gondviselő Isten áldását!

Edöcsény András polgármester
január 8-án elhangzott beszéde

Levél halott anyámhoz

Szilágyi Erzsébet, a Fidesz-Magyar Polgári Szövetség nagymarosi szervezete nevében mondott a Király utcai emléktáblánál január 8-án mondott beszéde, melyben *Krauscher Gabriellára*, édesanyjára emlékezett a sorstársak nevében:

"Kedves Emlékezők! Kedves Barátaink!

Engedjék meg, hogy a gyermekeik nevében elmondjak önöknek néhány gondolatot. Önök ahhoz a generációhoz tartoznak, akik nagyon sokat szenvedtek a XX. században, hiszen közvetlenül az első világháború után születtek, megélték a Trianon utáni nélkülözéseket, majd fiatalságuk legszebb éveiben kellett megélniük a szovjet megszállást, és annak szörnyű következményeit.

Megpróbáltattak, és nehéznek

Szilágyi Erzsébet az elhurcoltak nevében édesanyjára emlékezett

találtattak. Emelt fővel vállalták azt a sorsot, amelyet akaratukon kívül mért önökre az elnyomó diktatúra. Sajnos sokan, és egyre többen nincsenek már közöttünk azok a sorstársaik, akik önökkel együtt elszenvedői voltak ennek az embertelenségnek.

Engedjék meg, hogy most édesanyámnak – aki több mint tíz éve nincsen már közöttünk, de lélekben biztosan jelen van itt és most – elküldjek egy levelet, melyet erre az alkalomra Neki és közvetetten a jelenlévőknek írtam.

Drága Anyám!

Életed örök példa, útjelző, eligazodási pont.

Hited, amely megőrzött a szörnyűség idején, hazahozott, és végig óvott a kétségbeeséstől.

Mária, aki egyesek véleménye szerint levette kezét az országról, végig Veled volt, hiszen december 8-án jöttél haza a pokolból. Ezen a napon minden évben elvittél a templomba, ahol titokban mindannyian összejöttetek, és hálát adtatok. Sokszor mesélted, hogy a rózsafüzér tartotta bennetek a lelket.

Élniakarásod ma minden elkeseredett ember számára üzenet értékű, hiszen hazajőve öt gyermeknek adtál életet. Soha nem hallottalak panaszkodni, tetted a dolgodat, jókedvűen, örömmel, azzal a biztos tudattal, hogy jó az, amit teszel. Munkabírásom, életszeretetem, jó kedvem tőled van.

Te tanítottál meg arra, hogy az anyagiak csak eszközök, az emberi élet célja egészen másutt van, s nekünk van eligazodási pontunk, melyhez naponta mérnünk kell magunkat.

Te tanítottál arra, hogy a család olyan érték, melynek minden percéért naponta hálát kell adni a Teremtőnek. Úgy gyűjtöm kotlós módjára enyémeimet, ahogy Tőled láttam.

Te tanítottál arra, hogy barátok nélkül nem lehet élni. Nálunk nagyon gyakran voltak vendégek, a házunk mindig hangos volt a közös énekléstől, akkor Te zongorázta, s mi gyerekek körbeállva énekeltünk. Tőled tanultam népdalainkat, a *Székely himnuszt*, *Az erdő mellett estvéledtem-et*, *Radnóti, József Attila, Pilinszky* szeretetét, mert úgy nem feküdtél le, hogy a *Szentírást* és magyar költőt ne olvass aznap.

Veled mentem halottak napja előtt, késő este, titokban a német sírokat rendbe hozni, gyertyát gyújtani, mert megtanítottad, hogy hogy haza kell jönnötök! S itthon, titkokkal a lelketekben éltetek, hiszen erről beszélnetek sem volt szabad. Csak esténként, a tűz fényénél meséltél nekünk, s mi az ágyba bújva félve hallgattuk, hogy mit kibír az ember! S aztán nagyon meg kellett fogadnunk, hogy erről soha, senkinek nem beszélünk.

A Fidesz koszorúját az emléktáblánál Burgermeister László és Maurer Jánosné helyezte el

az idegenben meghalt katona nem fasiszta briganti, hanem egy szörnyű politika védtelen áldozata.

Megtanítottál arra, hogy az embertelen rendszer kiszolgálóival nem vállalunk közösséget, s elmondtad azt is, hogy kik voltak itt a faluban azok, akik készségesen kiszolgálták a megszálló szovjeteket és a gyilkos Kádár-rendszert. Arra intettél, hogy ezektől óvakodjunk minden körülmények között. Jogos volt a féltésed, a történelem Téged igazolt.

Te tanítottál meg arra, hogy nekünk a munkahelyen sokszorosan helyt kell állni, mert mi megbélyegzettek vagyunk, mi nem vagyunk a hatalom sáncain belül. Ha pártonkívüliként élni akarunk, akkor annak egyetlen, vállalható útja az, hogy precíz munkában a sokszorosát letesszük a közösség asztalára, mint a többiek. Te tanítottál arra, hogy illegitim hatalommal nem kollaborálunk.

Megtanítottál arra, hogy a kitelepített, mindenétől megfosztott emberen segíteni kell, s gyakran vittem nagy fazék bablevest annak a családnak, akiket a rosszsors ide taszított, és sokszor nélkülöztek a hat gyermekkel. Pedig mi sem voltunk bőségben az ötvenes években, mégis a kevésből is jutott mások számára is.

Honnan táplálkozott az erőd, hiszen mások elmondásából tudom, hogy *Sztalino* poklában Te tartottad az erőt sokakban, a hitet,

Mi akkor leszünk méltóak Hozzád és sorstársaidhoz, ha hiteteket, élniakarásotokat, család és gyermekszeretetedet átmentjük korunkra. Remélem, sokan vagyunk, akik úgy hisszük, hogy Mária nem vette le a kezét népünkről, hogy van küldetésünk a világban. Segíts bennünket odaátról, mert nagy szükségünk van rá, óvó szereteted vezesse gyermekeidet, unokáidat, dédunokáidat. S azok, akik sorstársaid közül köztünk vannak, segítsenek bennünket a tisztánlátásban és az eligazodásban, mert erre van most a legnagyobb szükségünk. Mindent mondjanak el, ami Velük megtörtént, mert az utókor csak a hiteles történelemből építkezhet tovább.

Reményik Sándort hívom segítségül búcsúzóban:

Nagy magyar télben picike tüzek,
Szikrák, mécsek, lidércek,
Mutassatok bár csontváz
halmokat,
Vagy rejtett aranyércet,
Csak égjetek, csak melegítsetek
ma,
Soh'se volt ily szükség a
lángotokra!

Nagy magyar télben picike tüzek,
Soh'se volt olyan máglya,
Mintha most ez a sok-sok
titkos láng
Összefogna egy láncba.....!
Az égig, a csillagos égig érne,
És minden idegen rongy
benne égne!

Alakulóban a Nagymaros Turizmus Egylet

A fejlődés csak összefogással képzelhető el

folytatás az 1. oldalról

A városfejlesztési program beindításának első lépéseként január 29-én este a művelődési házba meghívta az önkormányzat a nagymarosi civil szervezetek, alapítványok képviselőit, és a helyi vállalkozókat. Az összejövetel célja a *Nagymaros Turizmus Egylet* megalakítása volt. Elsőként *Edöcsény*

Hadi Péter

András polgármester beszélt részletesen az önkormányzat jelenlegi és jövőbeni lehetőségeiről. Mint mondta: a város fejlesztési forrásai nagyon szűkösek, ezért elsősorban a vállalkozókra kell támaszkodniuk, s velük együtt meghatározni és támogatni azokat az irányokat, amelyek a vállalkozásokat is segítik, hiszen nélkülük nem lehet a programot megvalósítani. S ha a város polgárai nem akarják, hogy az elképzeléseket kívülállók valósítsák meg, akkor ezt a koordináló szerepet a nagymarosiaknak valamilyen módon fel kell vállalniuk, ennek egyik módja például a turizmus egylet létrehozása.

Edöcsény András emlékeztetett arra, hogy másfél éve dolgoznak a városfejlesztési koncepció létrehozásán, amelyből majd az akciótervek is születnek. Ezek az akciótervek 8-10 éves távlatra készülnek és határozzák meg a város lehetséges fejlődését – hallottuk -, s nagyon fontos, hogy ezek a projektek életképesek legyenek. A polgármester egyebek közt felajánlott a vállalkozóknak a város információs anyagaiban megjelenési lehetőséget, a rendezvényeken reklámfelületet, a város honlapján való megjelenést, valamint link-kapcsolatot, s nem zárta ki annak lehetőségét sem, hogy valaki például üzleti alapon – egyeztetve az önkormányzattal – megszervezzen és lebonyolítson egy-egy nagyobb városi rendezvényt.

Gauder Péter, az ECORYS Kft ügyvezetője, a településfejlesztési és akcióterv készítője elmondta, végső településfejlesztési koncepció nem létezik, ez egy folyamat, a történések folyamata. A folyamat menedzseléséhez kellene létrehozni valamilyen eszközrendszert, mely részben a civil szervezeteknek egyfajta együttműködését, részben pedig egy turizmus egylet megalakulását jelenti, különösen abban az esetben, ha Nagymaros a turizmusból szeretne a jövőben megélni. A jelenlegi helyzetet elemezve Gauder Péter kiemelte: a nagymarosiak nagy része Budapestre, vagy Vácra exportálja az itt lévő szellemi tőkét, szakértelmet, szaktudást, a környezet pedig bizonyos fokig gyengén van kihasználva, messze nem úgy, mint amire ez a környezet képes. Gauder Péter, elemezve az elmúlt 15 évet, kifejtette: majdnem mindenütt a térségben a gazdasági struktúraváltást nem tudták a helyi vállalkozók, a gazdaság kis szereplői megoldani, csak a multinacionális cégek. Ez az átalakulás kívülről megtörtént, ám most van itt az ideje annak, hogy a településeken, térségekben az újrarendeződés menetét a kistőkések is valamilyen módon kézbe vegyék. Tovább kell gondolni, hogy Nagymaros fekvésének milyen, még felhasználható előnyei vannak, milyen további lehetőségekkel rendelkezik. Meg kell vizsgálni azt is, hogy van-e a régióban még olyan lehetőség, pozíció, ami Nagymaros előnyére válhat, illetve milyen gazdaságot kell ahhoz építeni Nagymaroson, hogy a tudást ne kelljen innen elszállítani. Ez a változás magától nem történhet meg, ezt irányítani kell – hallottuk Gauder Pétertől. Nem felülről kell várni a segítséget, hanem a város polgárai, a polgárok csoportosulásai, vállalkozásai oldhatják meg ezt a legjobban. A cél ugyan több módon érhető el, de a legkiszámíthatóbb, ha közösen keresik meg az odavezető utat a város polgárai – mondta Gauder Péter.

A hallottakhoz elsőként *Bajnok Attila* szólt hozzá. Elmondta: nagyon örül ennek az összejövetelnek, mivel az önkormányzat és a város polgárainak összefogása nélkül Nagymaros nem indul meg a fejlődés útján. A felszólaló a vízi turizmusban látja a fellendülés lehetőségét. Felajánlotta, hogy ebben a munkában szívesen részt vesz.

Szabados György dán és délkoreai példákkal támasztotta alá

Szabados György

mondanivalóját. Egyebek közt elmondta: ma Magyarországon a cégek 80 százaléka nem magyar kézben van, a hasznot kiviszik az országból. Szabados György úgy vélte, mi majdnem esélytelenek vagyunk, hiszen itt nem tud a pénz tőkévé összeállni.

Szentandrási Zoltán egyetértett az előadókkal, és a turizmus egylet létrehozásával, ám kifejtette, hogy az ipari park lehetőséget sem kell feltétlenül kizárni, hiszen ennek nagyon sokféle környezetbarát formája is van. Szerinte a termálfürdő létesítésének lehetőségét sem kell Nagymarosnak elvetnie, mert arra is szükség lenne, s ugyancsak jó lenne, ha ide kerülne a zebegényi hajózási múzeum is. *Szabados Györgyné* véleménye szerint a helytörténeti gyűjteményt kéne minél előbb állandó helyre költöztetni és a közönség rendelkezésére bocsátani. *Dr. Rendessy Annamária* a Cédrus Egyesület által négy éve végzett szolgáltatásról, az információs sátorról beszélt, amelyet évről évre egyre több turista keres fel.

Heininger Ferenc elmondta: ő ugyan nem érintett az idegenforgalomban, de fontosnak tartja, hogy legyen információja arról, milyen munka folyik az egyletben, ezért ha megalakul, akkor úgymond „csendestársként" szeretne bekapcsolódni a munkába. *Hadi Péter* szorgalmazta, hogy szükség lenne egy *Nagymarosi Kisokosra*, amelyből meg lehet tudni, ki milyen szolgáltatást tud nyújtani. *Ivor Andrásné* elmondta, a nagymarosi ipartestület - amely elsősorban a kis- és középvállalkozókat fogja össze - tagjaira az egyesületi munkában lehet majd számítani.

Az összejövetel végén kérdésre, hogy kik szeretnének az egyesület alapításában részt venni, mintegy öten tették fel a kezüket. Dr.

Szentandrási Zoltán

Rendessy Annamária felszólalásában elmondta, a Cédrus Egyesület alapító tagként szeretne részt venni az egyesület megalakításában.

-R -T

www.talaljuk-ki.hu

A január hónapban tartott találkozók - civil szervezeteké és vállalkozóké - a helyi emberek összefogását célozták, s azt a jövőképet vetítették elénk, hogy előrelépni városunk csak saját erejéből lesz képes, ehhez pedig az itt élő emberek akarata, összefogása szükséges.

A közelmúltban jelent meg a világhálón egy honlap *Hankiss Elemér* kezdeményezésére: a *Találjuk ki Közép-Európát* hasonló célokat tűz maga elé. A honlap segítséget nyújt abban, hogy megpróbál folyamatosan tájékoztatni azokról az új gondolatokról, figyelemre méltó kezdeményezésekről és megoldásokról a régióban (és másutt), amelyek segíthetik ezen országok polgárait abban, hogy „kitalálják" önmagukat, magatartásnormáikat, életstratégiájukat, emberi kapcsolataikat, közösségeiket, falvaikat, városaikat, országukat.

A honlap működtetői nem akarnak erőiket meghaladó feladatra vállalkozni. Ezért induláskor egy országra, Magyarországra összpontosítják figyelmüket, de nyitva hagyják a kaput a térség valamennyi országa, társadalma előtt. A magyarországi problémákat és lehetőségeket, sikereket és kudarcokat elemezve azt akarják bemutatni, hogy van értelme ennek az eszmecserének, együtt gondolkodásnak.

A *www.talaljuk-ki.hu* internetcímen elérhető portálon figyelemre méltó történeket is olvashatunk, egyebek közt azt, hogyan vált a sorvadásra ítélt Oszkó községből sikeres, virágzó település.

Múltidéző téglák, cserepek, padlólapok

A nagymarosi tégla és a nagymarosi cserép még ma is fogalom. Sokan féltve őrzik a bontások során előkerült, még épségben lévő téglákat, vagy azokat jól látható helyre beépítik a többi, névtelen, vagy más régi téglagyárból származó, ugyancsak a származási helyet jelölő tégla közé. A nagymarosi cserepek a házak tetején is jól bírják még az idő viszontagságait, nem úgy, mint a fiatalabb, később készült társaik.

Az egykori nagymarosi téglagyárról, ahonnét ezek a téglák és cserepek, illetve burkoló lapok – mert azok is voltak – kikerültek, nem sokat tudunk. Nagymaros történetének kutatója, *Döbrössy Mihályné Valentin Kriszta* rendelkezésünkre bocsátott a gyárról egy fényképet, s azt az információt, hogy a téglagyár 1884-ben kezdett működni. Azóta már azt is megtudtuk, hogy 1950 körül semmisült meg, ugyanis akkor robbantották fel.

Sok helyi építészt lázba hoz, ha a nagymarosi tégláról esik szó. Így van ez *Niegreisz Józseffel* is, aki épületgépész. Vele a megbeszélt időpontban találkoztunk, hogy egy kicsit elbeszélgessünk a téglákról, cserepekről, melyek a Szent Imre tér 10. szám alatti házának (volt *Cziszler* ház) felújításakor kerültek elő. Az udvaron felsorakoztattuk a régi téglákat, cserepeket, s elindultunk vissza a múltba, egy képzeletbeli utazásra.

- Emlékszem, 1940 körül, amikor 5-6 éves lehettem, elkísértem az édesapám a gyárba, ahol téglát vásárolt – mondja Niegreisz József. - Akkor egy *Fischer* nevezetű, zsidó vallású ember volt az üzemvezető. 1945 után már nem üzemelt a téglagyár, akkor oda jártunk fapuskával harcost játszani, mivel a járatok jó búvóhelynek bizonyultak.

A mostani szálloda épületénél volt az agyagbánya, ahol egy focipálya méretű területen 150 méter hosszan ki volt szedve a hegy. Ott bányászták a téglagyártáshoz az agyagot. Ez vastag, nagyon sárga, tiszta, gyökérmentes márga réteg volt. Onnan egy csillepálya vezetett le a téglagyárhoz. Egyébként a Radnóti utcai körös alagút a téglagyárnak épült. Nem kanyarodott be a csille, hanem ahogy leért, a fordító korongokkal befordították derékszögben a téglagyárhoz, amely a mostani kenyérgyártól egészen a Gyár utcáig, illetve nagyon picit lejjebb állt. A téglagyártest hatalmas, várszerű építmény volt, körülötte boltíves lyukakkal, fölötte beborítva hosszú tetővel. Ezen a tetőrészen végezték az utolsó szárítást, onnan került a tégla az égetőbe.

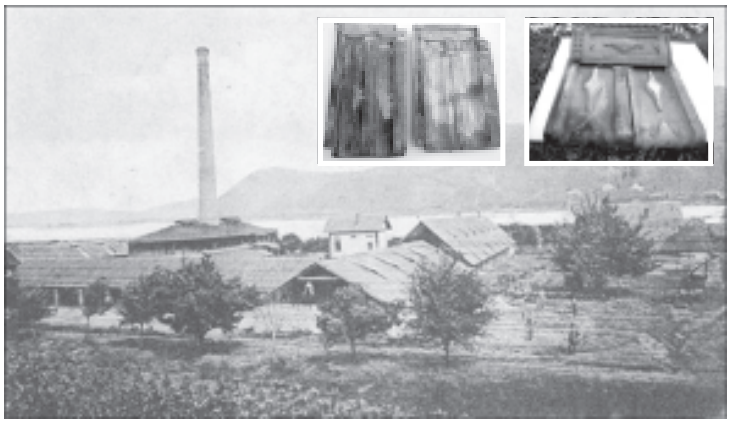

A téglagyár épülete egy korabeli felvételen

A gyártáshoz szükséges iszapot pedig a mai Sólyom-sziget (volt Bergmann-sziget, a *Bergmann* család birtoka) holtágából merítették, majd egy lóvontatta csillepályán - amely átment az országúton egészen a volt szeszfőzdéig – szállították a gyárba. Emlékeim szerint volt egy nagy keverőgödör a Gyár utca felőli részen, mely fölött körbe-körbe ló forgatta a keverőt. Voltak kézi formázók, akik a cserepeket formázták.

- Miről árulkodnak az átépítések, bontások során előkerült marosi téglák?

- A téglák minősége nem egyenletes – mutatja Niegreisz József. - Amelyiket ideális hőmérsékleten égették ki, az nagyon jó minőségű tégla és faragni lehet. A tűzhöz közel lévőkből kivált a szilikát. Ezeket a téglákat – mutat rá egy másikra Niegreisz József - kriptaépítésre, WC-lyukak falazására, állatok szállásának építésére használták fel. Azokból a téglákból, amelyek messze voltak a tűztől, s csak forró levegőt kaptak - bennük pirosra égett az agyag, de a szilikát nem olvadt meg - tűzfalat építettek, ezek voltak a Luftbren (légégetésű) téglák. Nagyon gyenge szilárdságúak voltak, de a vályognál erősebbek, ezért nem fagytak könnyen szét. Ezeket az információkat *Emmer József* kőműves mestertől kaptam.

Őseinknek köszönhetjük, hogy több évtized után is meg tudjuk határozni, hogy a téglák, cserepek hol készültek. A legrégebbi nagymarosi téglákon – legalábbis, ami előttünk van, ez áll: *MAROS*, a később égetetteken *Maros B (Maros Bergmann)*, valamint *Maros HB (Maros Hoffmann-Bergmann)* felirat látható. Niegreisz József talált *RC* és *BT* feliratú téglákat is, ám ezek származási helyét nem ismeri.

- A tégla mellett járdalapokat is gyártottak Nagymaroson. Ilyen burkolat látható az Édeske cukrászda előtt is.

- A házon belüli és a bejáratnál lévő részt és a spejzokat (éléskamrákat) téglával, vagy járdalapokkal burkolták – folytatja a beszélgetést Niegreisz József. - Alatta az alap száraz agyag volt, erre fektették a lapot, vagy a téglát. Ennek előnye, hogy a páratartalmat beszívja és ugyanúgy ki is adja. A vályoggal vakolt oldalfalú és agyagba rakott éléskamrában nem penészedett meg semmi, mert a burkolat a páratartalmat szabályozta, ezt *Woslauf Henriktől* - aki gépészmérnök volt - hallottam. Egyébként a járdák, verandák, tornácok is nagymarosi téglával voltak burkolva: a szélén élire állították a téglát, majd a többit fektették. A tornácok és verandák téglaburkolatát időnként az asszonyok nedves ronggyal téglapirosítóval bekenték, színezték, így egyenletes színt kapott a burkolat. Nagymaroson a téglajárdák ugyanolyan szabályozó funkciót láttak el, mint az éléskamrákban, a nedvesség ellen védték az épületeket.

- A tégla és padlólap után a nagymarosi cserepek történetét is megpróbáljuk együtt kibogozni.

- A Nagymaroson még fellelhető, régi épületeken lévő első cserepeket Esztergomból, vagy a verőcei téglagyárból hozhatták – hallom Niegreisz Józseftől. – Látja, ezen a cserépen *Egenhoffer József Esztergom* felirat olvasható. Valószínű, az eredeti gyártásúakat hajón, vagy uszályon hozhatták Nagymarosra. Azután itt látható eredeti, Bécsben gyártott cserép a *Wienerberger Geselschaft-tól*. Ez a speciális nagymarosi deltoidos cserép őse. A deltoidos cserép egyben hófogó is. Amely tetőt ezzel a cseréppel fednek – még a 45 fokos, meredek lejtésűnél is –, nincs szükség hófogóra. Egy másik fajta cserépen – mely ránézésre dupla cserépnek tűnik – ez olvasható: *léczezés 1 négyzetméterre 15 cserép*, s a *Dévényi Gőztéglagyárban készült* – mondja Niegreisz József.

A cserepek között *Gross-Maros* Bergmann-Hoffmann feliratú is található. A Hoffmann-Bergmann Nagymaros feliratú cserép ugyanolyan, mint az Ausztriában gyártott, valószínű megvásárolhatták a gyártási jogot. Egy díszes kúpcserepet is megcsodálhatunk a régi időkből. A felirat jól látható rajta: *Bergmann Mihály Nagy Maros*.

Fischer Erzsébet

A téglagyártás története

A tégla a legtermészetesebb építőelem: alapanyaga eredeti formájában megtalálható a természetben, s a gyártási eljárás - az agyag formázása, majd kiégetése - az évszázadok folyamán nem változott, csupán finomult. Téglát legkorábban Egyiptomban, a Nílus iszapjából készítettek, melyet a napon szárítottak ki. Égetett téglát a mezopotámiaiak használtak először, Krisztus előtt 4000 évvel.

A téglakészítés művészetét egész Nyugaton a rómaiak terjesztették el. Ahová csak hadjáratot vezettek, oda magukkal vitték a téglát. Ők fejlesztették ki például a boltíves építést, aminek még ma is számos, kitűnő állapotban fennmaradt bizonyítéka van.

A nagymarosi tégláról és cserépről szóló cikkünkben említettük a Bécsből származó Wienerberger cserepet. Ausztriában a téglagyártás *Mária Teréziával* kezdődött. A XVIII. század közepén Mária Terézia császárnő rendelkezésére felépítették az ún. császári és királyi téglagyárat Bécs Wienerberg nevű részén.

Fodor József mérnök-tanár, egyben múzeumigazgató leírta és könyvalakban megjelentette a többéves kitartó munkával létrehozott téglamúzeumok történetét. A tanulmányból megismerhetjük a téglák típusait (egyházi monogramos téglák, grófi és uradalmi téglák, várkapitányok monogramos, évszámos téglái, kalegurált bélyeges téglák.

(Akit közelebbről is érdekel a téglagyártás és annak története, áttekinthetőbb képet kaphat róla, ha ellátogat Budapesten, a Ferencvárosban lévő téglamúzeumba, A veszprémi Magyar Építőipari Múzeum - Téglamúzeumába, győribe, vagy egy kicsit távolabb, a bécsi téglamúzeumba. S aki a nagymarosi tégláról, cserépről, a tulajdonosokról még több információval tud szolgálni, annak várjuk jelentkezését, írását.)

Várják a további kábeltévé-előfizetőket

Folyamatosan bővül a kábeltévészolgáltatásra előfizetők száma, jelenleg több mint 100-an élvezik a tavaly decembertől Nagymaroson beindult új lehetőségeket – tudtuk meg *Nagy Alberttől,* a MarosNet Kft ügyvezetőjétől.

Nagy Albert elmondta: biztonságos, zavarmentes és kitűnő a szolgáltatásuk, s azért is megéri igénybe venni, mert egy előfizetési és bekapcsolási díjért egyszerre több készüléken, egymástól függetlenül vehetőek az adások. Az előfizetők hamar hozzájutnak a szolgáltatáshoz, hiszen az igénybejelentéstől számított maximum 10 napon belül bekötik őket a hálózatba.

S ami a szolgáltatás-bővítést illeti, Nagy Albert arról is tájékoztatta lapunkat, hogy további mese-, filmcsatornával és német adóval bővítik a kínálatot, s 2005-ben is a 2004-es árakon szolgáltatják műsoraikat. Február végén beindítják az internet szolgáltatást a piaci ár alatti díjakkal, korlátlan letöltéssel, fix árért, telefonköltség nélkül – tudtuk meg Nagy Alberttől.

A kábeltévé bekötési igényeket a polgármesteri hivatal ügyfélszolgálatán (2626 Nagymaros, Fő tér 5., a kapu alatt) lehet leadni. A szükséges nyomtatvány ezen a címen rendelkezésre áll, ugyancsak ezen a címen lehet az előzetes internet igényeket leadni, ahol ehhez a szükséges nyomtatvány megtalálható.

További kábeltévé információkkal a 06-27/595-100/125-ös melléken, vagy a 06-30/970-2630-as telefonon szolgálnak.

2005. januárjában induló KTV csatornakiosztás

	Csatorna	Csatorna neve	Nyelv	Jelleg
S7	147,25	**DUNA TV**	magyar	általános
S11	231,25	**m2**	magyar	általános
S12	238,25	**BBC World**	magyar	általános
S14	252,25	**Helyi 1 (adás később)**	magyar	helyi
S15	259,25	**Helyi 2 (adás később)**	magyar	képújság
S16	266,25	**m1**	magyar	általános
MAROS1 programcsomag **(990Ft/hónap)**				
UHF21	471,25	**VOX**	német	általános
UHF23	487,25	**TV2**	magyar	általános
UHF25	503,25	**VIVA**	magyar	zene
UHF26	511,25	**SPEKTRUM**	magyar	tud. - dok.
UHF28	527,25	**HÁLÓZAT**	magyar	általános
UHF29	535,25	**TV5**	francia	általános
UHF31	551,25	**Budapest TV**	magyar	általános
UHF32	559,25	**Eurosport**	magyar/angol	sport
UHF34	575,25	**RaiUno**	olasz	általános
UHF35	583,25	**Magyar ATV**	magyar	általános
UHF37	599,25	**Hír TV**	magyar	hírek
UHF38	607,25	**Romantika**	magyar	sorozatok
UHF39	615,25	**RTL Klub**	magyar	általános
MAROS2 programcsomag (MAROS1-el együtt) **(2.190Ft/hónap)**				
UHF45	663,25	**Moteurs**	francia	motorsport
		XXL	francia	felnőtt
UHF50	703,25	**SPORT 1**	magyar	sport
UHF51	711,25	**Filmmúzeum**	magyar	régi filmek
UHF52	719,25	**Nat. Geo.**	magyar	tudom. - dokum.
UHF54	735,25	**VIASAT3**	magyar	általános
UHF55	743,25	**Minimax/ musicmax**	magyar	mese/zene
UHF56	751,25	**Travel**	magy./ang.	tudom.-dokum.
MAROS3 programcsomag (MAROS2-vel együtt) **(2.990Ft/hónap)**				
C05	175,25	**HBO1**	magyar	mozi
C06	182,25	**HBO2**	magyar	mozi
HBO1+2 programcsomag **2.490Ft/hónap**				

Felhívás

Tisztelt Nagymarosi Polgárok, Üdülő- és Telektulajdonosok!

Mint bizonyára tudják, jelenleg készül városunk új fejlesztési koncepciója, amelynek alapján idén elkezdjük a rendezési tervünk (településszerkezeti terv, valamint helyi építési szabályzat és szabályozási terv) felülvizsgálatát.

Kérünk mindenkit, hogy amennyiben észrevétele, javaslata, ötlete van a rendezési tervet érintőleg, úgy azt írják meg nekünk.

Észrevételeiket Nagymaros város főépítészének címezve kérjük eljuttatni (Varga Csaba – 2626 Nagymaros, Fő tér 5.).

Edöcsény András polgármester

Félévi zenei vizsgák

A zenei vizsgák január 19. és február 3. között zajlottak a művelődési házban. A hagyományokhoz híven most is ott izgultak a szülők, nagyszülők ismerősök a fiatal zenészpalántákért. Január 19-én *Pozsgainé Lados Katalin* növendékei (képeinken) mutatták be, mennyire haladtak előre a zenei tudásban, január 25-én a B-tagozatos zongoristák vizsgája zajlott, 26-án *Lénárdné Patai Zsuzsa* és *Kis Judit* növendékei szerepeltek, február 3-án pedig *Szigeti-Benedek Gabriella* és *Fazekas László* tanítványai mutatkoztak be.

A zenei vizsga alatt a hozzátartozók és a 4. b-sek izgulnak az éppen vizsgázó társaikért

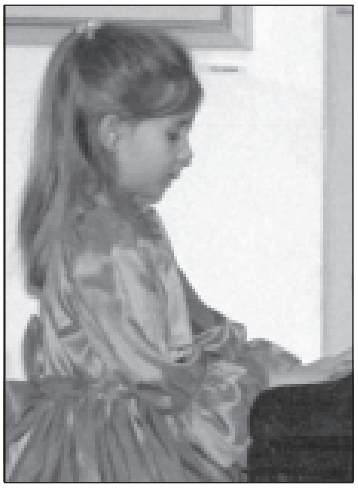

Koloszár Fruzsina 2. b-s tanuló zongorán játszik

Szilágyi Zsófia 2. b-s tanuló furulyázik

Imahét a Krisztus-hívők egységéért

A keresztények egységéért tartottak imahetet szerte a világban január 16-tól 23-ig. Az idei témát *Krisztus* az egyház egyedüli alapja, a szlovákiai egyházak ökumenikus tanácsának teológiai bizottsága javasolta, s az anyagot ők dolgozták ki. Az ökumenikus imahét során, a világon élő kétmilliárd keresztény hívő közül évről évre egyre többen vesznek részt imatalálkozókon, elmélkedéseken, hogy elősegítsék azt az egységet, amelyet Jézus főpapi imájában sürgetett.

Márkusné Láng Ilona református lelkészasszony igeszolgálata

Az ökumenikus csoport által kidolgozott szöveg ebben az évben három kérdésre keresett választ: *Mi az az alap, amelyre egyházaik új létmódja felépült?; Az egyes felekezeti közösségek fejlődési folyamatában van-e lehetőség az egységben való növekedésre?; Milyen eszközökkel lehet megerősíteni az egyház szolgálatát?* Nagymaroson az ökumenikus hét keretében január 20-án délután fél 5-től a református gyülekezeti teremben *Lengyel Zsolt* káplán atya, 21-én délután a hívőknek ugyanezen helyen és időben *Detre János* evangélikus lelkész végzett igeszolgálatot. Január 22-én este fél 7-től a római katolikus templomban *Márkusné Láng Ilona* református lelkészasszony igeszolgálatán vehettek részt a hívők.

Csökkentek az üzemanyagárak Maroson

Amikor a marosi kút új kezelőjével e minőségében először egyeztettünk, egyik fő kérésem és elvárásom a marosi kút - környékbeliekhez képest átlagosan mintegy 1-1,5 százalékkal magasabb - árainak csökkentése volt. Az üzemanyag árak csökkentésére vonatkozó kérés teljesítése januárban lehetővé vált, mivel sikerült a kút besorolását megváltoztatni, így kedvezőbb díjtételek alkalmazhatók. *Szőke István* úr, a kút üzemeltetője tájékoztatott, hogy a korábbiakhoz képest átlagosan mintegy 3 forinttal lesznek alacsonyabbak az árak a marosi kúton, mint a környékben.

Ezúton is köszönöm Szőke úr együttműködését.

Edöcsény András polgármester

Néhány szó a gépjárműadóról

Az elmúlt évben ismét sok bosszúság érte a gépjármű-tulajdonosokat. Több alkalommal kellett adatot egyeztetni olyan gépjárművekkel kapcsolatban, amelyeket tulajdonosa már korábban eladott, vagy a forgalomból kivontak. A sorozatos problémák oka egy tavalyi törvénymódosításban keresendő. A gépjárműadóról szóló törvény módosított rendelkezései értelmében 2004-től nem az adózók bevallása és így a helyi nyilvántartás, hanem **a Belügyminisztérium központi adatbázisa alapján történik az adó megállapítása**. Az adatállományt havonta kapjuk számítógépes lemezen, használata kötelező. Ebben az adatbázisban több tucat olyan gépjármű szerepelt és szerepel, amelyet már több éve eladtak (előfordulhat, hogy a vevő nem íratta át a saját nevére). A hibák javítása lassan megy, és az Önök együttműködése is szükséges hozzá. Remélem, hogy 2005-ben már sokkal pontosabb adatokat használhatunk, és így jóval kevesebb „kedélyborzoló" értesítést fog hivatalunk küldeni. Az adategyeztetéssel sok segítséget nyújtottak munkánkhoz, ezért munkatársaim nevében is köszönöm a tavalyi évben tanúsított megértésüket és türelmüket.

Edöcsény András polgármester

A malenkij robotosok éneke
(Az Akácos út… dallamára)

Te tarlós föld, ha végigmegyek rajtad én
Eszembe jut a régi „szép" emlék:
Nyár este volt, madár dalolt a fán,
Itt kóborolt a rab magyar leány.

Megszólítnak, hogy „Miért búsulsz oly nagyon?"
- Mert nincs hazám, messze az otthonom!
Otthon sír anyám, nem tudja, hol vagyok,
Két éve már, levelet nem kapok.

Az életünk reménytelen, itt szenvedünk,
A messzi muszka földeken…
Ó, jaj, anyám, a lelkem hozzád innen hazaszáll
Elmondani, hogy lányod merre jár!

És hogyha majd a szenvedésünk véget ér,
Nem ismer ránk szülő, barát(?), testvér…
A nehéz sors minket úgy összetör,
Mert mindig csak a nagy honvágy gyötör.

Jó istenünk, nagyon kérünk,
Minden imát csak tehozzád emelünk!
Magyar Anyák! Imádkozzatok ti is érettünk,
Hogy e rabságból már hazatérhessünk!

Újra otthon

Legboldogabb perce e feledhetetlen napnak,
Mikor titeket újra megláttalak.
Három éve vártam ezt a drága percet,
Mely minden bút és könnyet elfeledtet.

Három éve már, hogy elmentetek tőlünk,
S azóta hull szemünkből a könnyünk.
Azóta fáj szívünk keseregve értetek,
Azért, mert oly nagyon szerettünk titeket.

Valahányszor dobbant halkan, keseregve,
Éltek-e még vajon? Mindig ezt kérdezte.
Éltek-e még, óh édes Istenem!
Könyörülj, ezeken a drága gyermekeken!

Az egek Urához ezért fohászkodtunk,
Mikor fájó szívvel oltárához hulltunk.
Mosolyt csalni arcunkra nem tudott semmi se,
Mert a könny felszáradni nem tudott sohasem.

Asztalunkra néha jobb falat kerülve,
Higgyétek el, nékem nem ízlett még az se.
Keserű lett minden, arra gondolva menten,
Hogy odakünn tán kenyeretek sincsen.

Mikor szünetel a munka, s elülnek a zajok,
Eljutnak-e hozzátok az elfojtott sóhajok?
Előtűnvén a holdnak szelíd sugara,
Azzal üzentünk nektek, messze Oroszországba.

Az vitte el tőlünk a fájó üzenetet,
Várunk reátok, gyertek, jöjjetek!
Az vitte el szívünknek minden dobbanását,
Égő szemünknek, hulló könnypáráját.

Éreztétek-e, hogy nem feledtünk,
Hogy azóta tán még jobban szeretünk?
És most, hogy haza érkezve,
Azt hisszük, hogy a menny szállt a földre.

Túl boldog szívemhez hadd öleljelek,
S így örülvén annak, hogy haza érkeztetek.
A boldogságtól szólni nem tudok,
Csak szívem dala zeng: Isten hozott!

Írta: Zelényi Márta
1947. augusztus 25-én

A festőművész és tanár: Simonyi Lajos

Simonyi Lajos ipolysági festőművész születésének 100. évfordulójára készített kiállítást láthatta a nagymarosi közönség január 15-29. között a művelődési házban. Az emlékkiállítást *Pálinkás Tibor*, az ipolysági Honti Múzeum és Galéria igazgatója nyitotta meg.

Simonyi Lajos 1904-ben született Horváti községben, ahol édesapja kántortanítóként dolgozott. Az esztergomi főreálban érettségizett, képzőművészeti alapismereteit *Királyfalvi Kraft Károly* festőművésztől szerezte.

Pedagógiai pályafutása során volt segédtanító Ipolynyéken, Naszvadon, tanított Udvardon és Kürtön. Tardoskedden már iskolaigazgatóként dolgozott. A pozsonyi pedagógiai főiskolán tanult történelmet és képzőművészetet, majd az eperjesi P. J. Safarik Egyetemen képzőművészetből szerzett diplomát, ahol *Hegyesi Gyula* és *Gál Tibor* festőművészek voltak mesterei.

Nyugdíjba vonulásáig a nyitrai pedagógiai főiskola képzőművészeti tanszékének oktatója volt. 1992-ben több mint kétszáz alkotását Ipolyság városának ajándékozta. Ennek köszönhető, hogy megalakulhatott a honti galéria. A művész könyvtárának jelentős részét is a városnak ajándékozta.

Simonyi Lajos 47 éves tanári pályafutásának a festőművészet adott teljességet. Több száz képet alkotott, kiállításainak száma meghaladta az ötvenet. Képei jórészt olajfestmények, de alkotott tempera, akvarell és ceruzarajz technikával is. Művein keresztül leginkább a természetet és annak sokszínűségét mutatja be.

Ipolyság városa 1994-ben díszpolgári címet adományozott Simonyi Lajosnak.

Nárcisz, gyümölcs és fazék

Értesítem a Tisztelt nagymarosiakat, hogy 2004 decemberét□l Nagymaroson, a G-INVESZT ingatlanirodájában a Váci út 28. szám alatt az alábbi id□pontokban ügyvédi félfogadást tartok.

Minden kedden és csütörtökön 17-18 óráig

Bármilyen jogi tanácsadást, közrem□ködést igényl□ ügyeikkel, szeretettel várom Önöket!

El□zetes id□pont-egyeztetés a 70/505-6393 telefonszámon.

Dr. Horváth Béla ügyvéd

G-INVESZT ingatlaniroda

alapítva 1992

új helyen

Nagymaros Váci út 28 szám alatt.

Nyitva:
hétf□-péntek: 9-17; szombat: 9-13

Budapest belvárosi és budai kerületeiben, - *Dunakanyar, Balaton* -
kínálunk és keresünk
igényes lakásokat, családi házakat és üdül□ket
Értékbecslések készítése 48 óra alatt!
Hitelügyintézés, tanácsadás

Irodáink

Nagymaros, Váci út 28.
30/334-25-98, 30/334-26-00, 27/354-190

1052 Budapest, Deák Ferenc utca 10.
30/334-25-99, 1/266-44-77
www.ginveszt.vnet.hu
E-mail:ginveszt@vnet.hu

Felhívás

Tisztelettel várjuk az *V. NAGYMAROSI BORVERSENY* résztvevőit!

A rendezvény időpontja: **2005. február 19. 17 óra**. Helyszíne: Nagymaros, művelődési ház (Fő tér 10.)

A borversenyre bárki nevezhet saját termelésű borával.

Kategóriák:
- vegyes fehér
- fajtatiszta fehér
- vegyes vörös
- fajtatiszta vörös bor

A versenyen való részvételhez a bort mintánként 2 db 0,75 literes, zöld színű palackban kell leadni - 2005. február 18-án, pénteken 14-től 18 óráig – a rendezvény helyszínén.

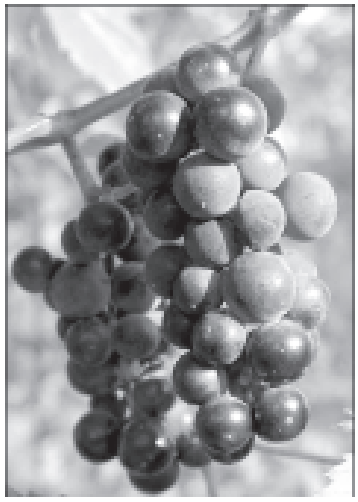

Nevezési díj: bormintánként 500 forint, melyet a minták leadásakor kell befizetni elismervény ellenében.

Szeretettel várjuk a környékbeli termelők borait is!

A rendezvény keretein belül kerül sor a *IV. Nagymarosi Kolbászverseny* megrendezésére is. A nevezés feltétele: 1 pár saját készítésű füstölt kolbász mintaként való leadása a borminták átvételének időpontjában.

Nevezési díj: 500 forint.

A nevezéskor vacsorajegy igényelhető 900 forintos egységáron.

A verseny rendezősége

Hírek

Kicserélték a pénzfelvevő automatát. Az Országos Takarékpénztár január 20-án egy korszerű típusra cserélte le a Fő téren lévő, ATM bankjegykiadó automatát, ezzel remélhetőleg megszűnnek a gyakori meghibásodás miatti problémák is. A cserét a városvezetés az OTP-nél már több mint egy évvel ezelőtt kezdeményezte, s azóta is folyamatosan sürgette.

Továbbképzés, fejlesztés. A nagymarosi óvoda tavaly 180 ezer forintot nyert pályázaton továbbképzésre, valamint 350 ezer forintot tornaszoba kialakítására és 550 ezer forintot eszközfejlesztésre. Ezeket a forrásokat ebben az évben használják fel.

*

Adófelajánlás a civil szervezeteknek. Ismételten felhívjuk tisztelt olvasóink figyelmét, hogy adójuk 1 százalékával rendelkezhetnek, melyet a bejegyzett és működő civil szervezeteknek: egyesületeknek, alapítványoknak ajánlhatnak fel. A nagymarosi civil szervezetek adószámát januári számunkban megtalálják a 19. oldalon.

MÁV MENETREND A 70. SZÁMÚ VONALON

Érvényes 2005. december 10-ig

Nagymaros-Visegrádról indul	Budapest-Nyugati pu-ra érkezik	BUDAPEST FELÉ
3.31	**4.32**	munkanap
4.01	**5.02**	naponta
4.31	**5.32**	hétfőtől-szombatig
5.01	**5.42**	naponta - *Váctól Bp. Ny-ig nem áll meg*
5.06	**6.07**	munkanapon - *minden állomáson megáll*
5.31	**6.23**	hétfőtől-szombatig Vác-Alsótól Bp. Újpestig csak Felsőgödön és Dunakeszi gyártelepen áll meg **munkanap Vácról 5.52**
5.51	**6.42**	munkanap - Vác-Alsótól Bp. Újpestig csak Felsőgödön és Dunakeszi gyártelepen áll meg - **munkanap Vácról 6.12**
6.01	**6.42**	szombat-vasárnap - Váctól Budapest-Nyugadi pu-ig nem áll meg; szombat-vasárnap - **Vácról 6.22**
6.11	**7.03**	munkanap - Vác-Alsótól Bp. Újpestig csak Felsőgödön és Dunakeszi gyártelepen áll meg
6.31	**7.24**	naponta Vác-Alsótól Bp. Újpestig csak Felsőgödön és Dunakeszi gyártelepen áll meg - **Vácról 6.52**
7.01	**7.42**	naponta - Váctól Bp. Ny-ig nem áll meg - **Vácról 7.22**
7.31	**8.22**	naponta - Vác-Alsótól Bp. Újpestig csak Felsőgödön és Dunakeszi gyártelepen áll meg
8.01	**8.42**	naponta - *Váctól Bp. Ny-ig nem áll meg* - **Vácról 8.22**
9.01	**9.42**	naponta - *Váctól Bp. Ny-ig nem áll meg* - **Vácról 9.22**
9.31	**10.14**	naponta - Vác - Dunakeszi gyártelep - Rp-Újpest - Bp-Ny. nemzetközi gyorsvonat - **Szobtól Vácig mindenhol megáll**
10.01	**10.42**	naponta - *Váctól Bp. Ny-ig nem áll meg* - **Vácról 10.22**
11.01	**11.42**	naponta - *Váctól Bp. Ny-ig nem áll meg* - **Vácról 11.22**
12.01	**12.42**	naponta - *Váctól Bp. Ny-ig nem áll meg* - **Vácról 12.22**
13.01	**13.42**	naponta - *Váctól Bp. Ny-ig nem áll meg* **Vácról szombat-vasárnap 13.22**
13.06	**14.07**	munkanap
14.01	**14.42**	naponta - *Váctól Bp. Ny-ig nem áll meg* - **Vácról 14.22**
15.01	**15.42**	naponta - *Váctól Bp. Ny-ig nem áll meg* - **Vácról 15.22**
16.01	**16.42**	naponta - *Váctól Bp. Ny-ig nem áll meg* - **Vácról 16.22**
16.33	**17.51**	NOSZTALGIA IX. 4., IX. 18. és X. 2. közlekedik: Kismaros-Vác-Göd-Dkeszi gytp-Rp-Újpest-Bp. Nyp.
17.01	**17.42**	naponta - *Váctól Bp. Ny-ig nem áll meg* - **Vácról 17.22**
17.36	**18.37**	szombat-vasárnap XI. 1-ig
18.01	**18.42**	naponta - *Váctól Bp. Ny-ig nem áll meg* - **Vácról 18.22**
18.36	**19.37**	XI. 1-ig - vasárnap közlekedik
19.06	**20.06**	naponta
20.06	**21.06**	naponta
21.06	**22.06**	naponta
22.06	**23.06**	naponta
23.06	**0.06**	szombat-vasárnap IV. 30-tól X. 2-ig

Budapest-Nyugati pu-ról indul	Nagymaros-Visegrádra érkezik	SZOB FELÉ
4.30	**5.32**	munkanap
5.00	**6.02**	naponta - ***Sturovóba (Párkányba)***
5.55	**6.37**	naponta - *Vácig nem áll meg*
6.55	**7.37**	naponta - *Vácig nem áll meg*
7.00	**8.02**	szombat-vasárnap X. 3-ig
7.55	**8.37**	naponta - *Vácig nem áll meg*
8.00	**9.02**	szombat-vasárnap XI. 1-ig
8.55	**9.37**	naponta - *Vácig nem áll meg*
9.40	**11.00**	NOSZTALGIA IX. 4., IX. 18., X. 2.
9.55	**10.37**	naponta - *Vácig nem áll meg*
10.55	**11.37**	naponta - *Vácig nem áll meg*
11.55	**12.37**	naponta - *Vácig nem áll meg*
12.55	**13.37**	naponta - *Vácig nem áll meg*
13.15	**14.07**	pénteki közl. rend Rp. Újpest-Dk. gyártelep-Felsőgöd-Vác-alsó-Vác
13.30	**14.32**	Vácig naponta - Szobig munkanap
13.55	**14.37**	naponta
14.15	**15.07**	munkanap Rp, Újpest-Dk. gyártelep-Fgöd-Vác-alsó-Vác
14.55	**15.37**	naponta
15.15	**16.07**	munkanap - Rp, Újpest-Dk. gyártelep-Fgöd-Vác-alsó-Vác
15.55	**16.37**	naponta - *Vácig nem áll meg*
16.15	**17.07**	munkanap Rp, Újpest-Dk. gyártelep-Fgöd-Vác-alsó-Vác **Váctól mindenhol megáll**
16.55	**17.38**	Rp-Újpest-Dk. gyártelep-Vác-Nm-Visegrád-Szob
17.15	**18.07**	munkanap Rp, Újpest-Dk. gyártelep-Fgöd-Vác-alsó-Vác
17.55	**18.37**	naponta - *Vácig nem áll meg*
18.15	**19.07**	munkanap - hétfőtől csütörtökig Rp, Újpest-Dk. gyártelep-Fgöd-Vác-alsó-Vác
18.55	**19.37**	naponta - *Vácig nem áll meg*
19.55	**20.37**	naponta - *Vácig nem áll meg*
20.40	**21.37**	naponta
21.40	**22.37**	naponta
22.40	**23.37**	naponta
23.40	**0.37**	naponta

Megjegyzés: A fent felsorolt vonatok Nagymaros állomásról Budapest felé 3 perccel korábban indulnak, illetve Nagymaros állomásra Budapest Nyugati pályaudvar felől 3 perccel később érkeznek.

Batyusbál a nyugdíjas klubban

A hagyomány szerint ez alkalommal is néhányan maskarába öltöztek

Batyusbált rendezett január 22-én szombaton a Nagymarosi Nyugdíjas Klub. Ezen nap reggelén, 9 órakor összejöttek a klubtagok, hogy feldíszítsék és berendezzék az esti bálra a művelődési ház nagytermét.

Vidám hangulatban telt az este

A már hagyományos – évek óta a farsang időszakában megrendezett – batyusbál 18 órakor kezdődött. A hagyomány szerint ez alkalommal néhányan maskarába öltöznek, most is így volt, ötletes öltözeteket láttunk, és jót nevettünk.

A bálra meghívtuk a kismarosi és zebegényi klubtársainkat, velük nagyon jó a kapcsolatunk. A jó hangulat köszönhető a *Heinczinger* zenekarnak. Mindenki jól érezte magát és hamarosan a folytatás következik.

A maskarába öltözött klubtagok külön csoportonként vonultak be jelmezeikben

Köszönet a művelődési ház dolgozóinak a segítségért.

Makrai Ferencné
klubvezető

Apró hírek 1903-ból

Január–február a bálok, mulatságok ideje. A városi nyugdíjasklub tagjai már túl vannak a rendkívül jól sikerült batyusbálon, az ifjúság még csak most készül a szokásos februári farsangi bulira, illetve az iskolai alapítványi bálra.

De vajon hogyan mulattak elődeink 100 évvel ezelőtt? A *Honti Lapok* 1903-as évfolyamában lapozgatva bukkantam a következő apró tudósításokra.

Táncest Nagy-Maroson

A nagy-marosi ifjuság a maroson létesítendő korcsolyaegylet alapja javára a Magyar király vendéglő helyiségeiben ma este zártkörű táncmulatságot rendez. Belépti díj személyjegy 2 korona, családjegy 5 korona. *(Megjelent a Honti Lapok 1903. január 17-i számában)*

Táncest Nagy-Maroson

Nagymarosi tudósítónk írja: A nagymarosi korcsolyaegylet javára e hó 17-én megtartott zártkörű táncest igen szép sikerrel végződött. A rendezők mindent elkövettek, hogy a nagy számban megjelent vendégek minél kedélyesebben érezzék magukat s örömmel gondoljanak vissza, e még csirájában levő egyesület első mulatságára. A hölgyeket már belépésüknél csinos táncrendekkel lepték meg s az egész estét oly kellemessé tették, hogy az együtt lévő társaság minden tagja kitartott reggelig s a bájos táncosnők vigan táncolták a csárdást a buzgó táncosokkal. A rendezőség köszönettel veszi e nagy támogatást, mert csak igy volt képes anyagilag s erkölcsileg a szép sikert elérni. Felülfizettek: *Bergmann Mihály, Czompó Izidor, Donáth Szilárd, özv. Szadovszky Lajosné* (Vác) – Jelen volt hölgyek névsora: Asszonyok: *Bergmann Mihályné, Cseley Pálné, Donáth Szilárdné, özv. Gauss Gyuláné, özv. Homolka Lajosné, dr. Ludvig Wilibaldné, Mikolás Vincéné, Pirkner Jánosné* (Budapest), özv. Szadovszky Lajosné (Vác), *Wágner Gusztávné*. Lányok: *Beke Boriska, Bergmann Annuska, Gress Klári, Hell Gizella, Heyer Katalin* és *Róza, Matzker Irma* és *Lujza, Máyer Annuska* (Budapest), *Nieberl Juliska, Pirkner Mariska* (Budapest) *Steimots Róza* és *Hermin, Trilsch Micike, Wágner Pistike*. *(A tudósítás a táncestről a Honti Lapok 1903. január 24-i számában jelent meg.)*

Farsangzárás Nagy-Maroson

Nagy-Marosról kissé elkésetten kaptuk a következő tudósítást: A nagymarosi kaszinó fényesen sikerült bohóc esttel ülte meg farsang utolsó napját. A stilszerűen díszített termekben jóval a korhelyek harangjának jeladása után is folyt még a tréfa, csengett a kacaj. Karnevál herceg udvarában apródjai, a két *Bergmann*, két *Homolka, Nieberl, Perwolf, Kislufő* székely, *Hanzéros* álltak künn a vitézi tornán és vívták ki a tengernyi vendég tetszését és tapsait. Törpék, fehér elefántok, a csörgő sapkás uralkodó csillogó udvarának felvonulása töltötte ki a közt az egyes mutatványok között, mignem végezetül díszes emléktárgyakat osztottak szét a vendégek hölgytagjai között. A mulatságot végre is konfetti eső és az idei, valóban sikerült farsang ily korai kimulta felett ontott keserves könyzápor árjai mosták el. *(A nagymarosi farsangi mulatságról szóló cikk a Honti Lapok 1903. március 7-i számában jelent meg.)*

Mándli Kata

SAKKVERSENY

A CÉDRUS Egyesület **2005. február 20-án** sakkbajnokságot hirdet az általános iskola felsőtagozatos tanulói számára.

A verseny **du. 2 órától** kerül megrendezésre a napköziben.

Minden érdeklődőt – nézőket is – sok szeretettel várunk!

Kérjük a versenyzőket, hogy – amennyiben lehetséges - saját táblát és készletet hozzanak magukkal.

Először, de nem utoljára!

CÉDRUS EGYESÜLET

DUNAKANYAR UTAZÁSI IRODA
2626 Nagymaros, Fő tér 7.
Telefon/fax: 27/354-430
E-mail: dunakanyarutazas@invitel.hu
NYITVA: H.,Sze.: 9-18-ig K., Cs., P.: 9-16-ig

FIGYELEM!

NÉVNAPRA, SZÜLETÉSNAPRA VÁSÁROLJON SZERETTEINEK UTAZÁSI UTALVÁNYT, MELYNEK BEVÁLTÁSAKOR TÖBB MINT 100 UTAZÁSI IRODA KÍNÁLATÁBÓL VÁLASZTHAT!

KÜLFÖLDI ÉS BELFÖLDI UTAZÁSOK, SÍUTAK, EGZOTIKUS UTAK, KULTURÁLIS KÖRUTAZÁSOK, VÁROSLÁTOGATÁSOK ÓRIÁSI VÁLASZTÉKBAN!

LAST MINUTE UTAK!

FÉNYMÁSOLÁS, BÉRFAXOLÁS

MEGHÍVÓ

Vadászbál a m□vel□dési házban
február 26-án, szombaton

A zenét a *Heinczinger zenekar* szolgáltatja
Jó hangulat – vadvacsora - büfé – értékes tombola emeli a bál színvonalát

Legyenek a vendégeink,
tiszteljenek meg részvételükkel!

Kittenberger Kálmán Vadásztársaság vezet□sége és tagjai

Jegyek el□vételben kaphatók és információ:

a Polgármesteri Hivatalban
Ivor Andrásné rendezményszervez□nél.
Telefon: 27/595-100/123
20/414-0712

ÉNEKELNI JÓ!

Az 1. éves születésnapját ünneplő női énekkar szeretettel várja

az énekelni szerető lányok, asszonyok jelentkezését.

Próbák minden szerdán fél 7-kor a művelődési házban.

„Minden életkorban adódhat olyan alkalom, amikor tanácstalanok vagyunk és szívesen hallanánk a hozzánk hasonló helyzetben lévők véleményét. Erre szeretne alkalmat teremteni az ANNA Klub. Meghívott előadóink adják át tapasztalataikat, tanácsaikat, és természetesen lesz lehetőség a véleménycserére és kérdéseink megbeszélésére is."

A tavaly útjára indított előadássorozatunk folytatásaként idén elsőként **AZ ISKOLÁS ÉS KAMASZKORÚ FIATALOK PROBLÉMÁIT** szeretnénk a középpontba állítani.

Meghívott vendégünk
DR. CSÁK ANNAMÁRIA szakpszichológus, aki

2005. február 18-án délután 17 órakor
a Dunagyöngye Étteremben tart előadást a témában.

Szeretettel várunk minden érdeklődőt, a kamaszokat, a szülőket, a pedagógusokat.

ANNA Klub

Ingatlantanácsok

Az ember életében egyszer biztosan vesz, vagy elad egy ingatlant. Ehhez nyújt segítséget az ingatlan-nyilvántartás. Picit menjünk vissza a történelemben. Tudják-e, hogy a római birodalom fejlett jogrendszerrel rendelkezett, a római jog jogintézményei a mai modern jogrendszerekben is fellelhetők? Érdekes, hogy ennek ellenére a fejlett római jogrendszer az ingatlan-nyilvántartást nem ismerte. Az ingatlan-nyilvántartási rendszer a germánok érdeme volt. Magyarországon a telekkönyvi rendszert 1855-ben hozták létre. Biztosan hallottak a bányatelekkönyvről, de volt általános telekkönyv és központi telekkönyv is.

Az ingatlaneladáshoz, lakás- és jelzáloghitel felvételéhez az ingatlan-nyilvántartás fő része, a tulajdoni lap szükséges. Az ingatlan-nyilvántartás tartalmáról a körzeti földhivatalból kért hiteles tulajdoni lap ad naprakész információt. Az ingatlan-eladási megbízáshoz én is kérni szoktam, mivel ebből nagyon sok információhoz jut az ember az ingatlannal kapcsolatban.

A tulajdoni lap bal felső sarkán van feltüntetve a község, illetve város megnevezése, és az ingatlan helyrajzi száma. A tulajdoni lap három részből áll, ezek a tulajdoni lap I, II, és III. része. Korábban úgy hívták őket, hogy tulajdon lap, birtoklap, teherlap. Mit jelentenek, illetve mit kell tudnunk róluk? Az I. része az ingatlan adatai szerepelnek: az ingatlan természetbeni állapotát tükrözi és annak adatait tartalmazza. Az ingatlan jellegét, művelési ágát, földminőség, katasztери tiszta jövedelem feltüntetését, az ingatlan területének nagyságát mutatja. A II. rész olyan alapvetően fontos információt tartalmaz, hogy kinek a tulajdonában van az ingatlan, és milyen arányban. A tulajdoni lap III. része tartalmazza az összes jogot (néhány fontosabb: tulajdonjog, haszonélvezeti jog, szolgalmi jog, jelzálogjog, vezetékjog, stb.), és összes tényt (pl. kiskorúság, gondnokság alá helyezés, bírósági ítéleten alapuló tulajdoni korlátozás, telekalakítási és építési tilalom elrendelése, kisajátítás és telekalakítás megindítása, tulajdonjog fenntartással történt eladása, bejegyzési kérelem elutasítása, zálogjog érvényesítése, stb.)

A következő részben kicsit részletesebben írok a jogokról és tényekről.

Bizonyára tudják, hogy **változtak az ingatlanszabályok**. Például változott az ún. szoc. pol. összege, mely egy gyermek után 900 ezer forint, 2 gyermek után 2 millió 400 ezer forint, 3 gyermek után 3 millió 800 ezer forint lett. Változott az ún. fél szoc. pol. kiterjesztése valamennyi első ingatlanként használt lakást vásárló, 35 évnél fiatalabb, gyermeket nevelő vagy vállaló szülőre. Harminc év alatti fészekrakók minimális önrésszel állami kezességvállalás mellett vehetnek fel hitelt, akár 10 százalék önerővel, viszont meg van szabva a lakás-vételár maximális összege a hitelgarancia felvételénél. Változott az ingatlaneladás utáni adózás is, mely 20 százalékról 25 százalékra emelkedett.

Haraminé Papp Ildikó

Jogi tanácsok

Szomszédjog

§

Jóllehet a Polgári Törvénykönyv (Ptk.) a szomszédjogok kapcsán nem is említik a panoráma szót, a tulajdonos a használat során mégis köteles tartózkodni minden olyan magatartástól, amellyel másokat, különösen szomszédait szükségtelenül zavarná, vagy amellyel jogaik gyakorlását veszélyeztetné. A Ptk. 100. §-a alapot biztosít arra, hogy az épület forgalmi értékének csökkenésében jelentkező kárt a szomszéd, aki a kilátásban korlátozza az épület tulajdonosát, megfizesse. Aki a saját telkén úgy építkezik, hogy ezzel a szomszédos ingatlan értékét szükségtelenül csökkenti, kárt okoz. A bírói gyakorlat alapján megállapítható, hogy a kilátás elvesztése, a benapozás megszűnése, az intimitásvesztés csökkenti az ingatlan értékét. Kárt okoz az, ha az újonnan épült házból belátnak a levesünkbe, zavarják a "köreinket". *(Megjelent a Mi Otthonunk 2002/7-8. számában)*

Megújul a hajóállomás épülete

A MAHART PassNave Személyhajózási Kft kívül-belül felújíttatja a fels□ iskolával csaknem egy id□ben épült hajóállomást. A kivitelez□ a küls□ munkákat már befejezte, a Duna fel□li részre terasz is épült. A bels□ munkák még folynak. Információink szerint az épületben helyet kap továbbra is egy pénztár, a többi rész a korábbiakhoz hasonlóan vendéglátó egységként üzemel majd, erre pályázatot írnak ki.

Helyesírásunk furcsaságai

Hogyan kell helyesen írni például az ünnepek nevét?

A magyar helyesírás szabályai című szabálygyűjtemény rendelkezik ebben a kérdésben (Akadémiai Kiadó, Bp., 11. kiadás). „*Kis kezdőbetűvel írjuk az ünnepeket, a nevezetes napokat… (bár olykor nem kicsi az érzelmi töltésük): anyák napja, mindenszentek, karácsony, húsvét, nemzeti ünnep*" ..."*A történelmi eseményeket jelentő szavakat, pl. honfoglalás, az 1848-49-es forradalom és szabadságharc, stb.*" Hsz. 145.

Januári számunkban kétféle írásmóddal szerepelt a magyar himnusz, *Kölcsey Himnusza*. Az erre vonatkozó 198. sz. szabály így szól: „*Az egyedi címeket, tehát a költői művek, …képek, szobrok, zeneművek, stb. címét nagy kezdőbetűvel írjuk.*" A himnusz többjelentésű szó. Köznév is, tulajdonnév is lehet. Köznévként irodalmi, lírai műfajt jelent: *Istenhez*, istenként tisztelt személyhez, eszméhez szóló ünnepélyes hangú költemény (pl. *Szent Pál: A szeretet himnusza*). Köznévi jelentése még „*valamely nemzet tagjainak együvé tartozását kifejező, emelkedett hangú megzenésített költemény*" (egy nemzet összetartozását szimbolizáló költemény, ének). Tehát akkor is köznévi értelemben használjuk a szót, ha egy nemzet himnuszáról beszélünk: a magyar himnusz, a német himnusz, stb. Az előzőek szerint csak akkor indokolt a nagy kezdőbetű, ha a Himnusz cím, tehát Kölcsey, vagy *Erkel* műalkotására utalunk vele.

Ide kívánkozik a megszólítások kis- vagy nagybetűs írásmódjának kérdése is. Néhány nyelvész ötödik alapelvnek nevezi a tisztelet elvét, melyet így fogalmaz meg a Hsz. 149. pontja: „*Fokozott tisztelet kifejezésére a megszólított nevének írásakor" – akár a szöveg belsejében is – „nagybetű is alkalmazható*". (Pl. Mélyen tisztelt Igazgató Úr! Szeretném, ha az ünnepélyre Apám is eljönne.) Magánlevelekben azonban megengedett a megszólított nevének kisbetűs írása: „*Kedves barátom! Édes jó anyám és apám*!"

Ezt a szabálygyűjteményt 1984-ben dolgozták át utoljára. Nem tudni, hogy azok, akik jóváhagyták, miért így vélekedtek a tiszteletről.

Gy. M.

A Bartók Rádió műsorán a Dunakanyar Fúvósegyüttes

A Dunakanyar Fúvósegyüttes tagjaival beszélget *Dimény Judit* szerkesztő-riporter február 15-én (kedden) 15.30-tól 16.00 óráig a *Bartók Rádióban* (105.3 MHz). A *Harsonától a lábcinig* című műsorban Dimény Judit beszélgető partnerei *Patrik Máté, Hekli Andrea, Uri Kovács Ildikó,Ujvári Gábor* és *Matus László*.

A műsorban szó lesz az együttesről, tagjainak mindennapi életéről, zenei betétként pedig az együttes számai hallhatók.

A Pest megyei kertbarát körök elnökeinek tanácskozása

Nagymaroson a művelődési házban tartották összejövetelüket január 14-én a Pest megyei kertbarát körök elnökei. A találkozón – melyen ott voltak többek között Dunabogdány, Pomáz, Göd, Táborfalva, Mogyoród, Gyál, Pilisvörösvár képviselői – jelen volt *Szent-Miklóssy Ferenc*, a Kertészek és Kertbarátok Országos Szövetségének elnöke, a *Kerti Kalendárium* szerkesztője, *Edöcsény András* polgármester, *Kojnok Alexandra*, a Pest Megyei Önkormányzat környezetvédője és természetesen a házigazda, a Nagymarosi Kertbarát Kör elnöke, a Pest Megyei Kertbarát Kör alelnöke *Dudás János* is, aki a tanácskozást vezette.

Mint megtudtuk, a megyei elnökök évente 2-3 alkalommal találkoznak, mindig más a házigazda, tavaly ősszel Dunabogdány volt, legközelebb pedig Göd lesz az összejövetel színhelye. A tanácskozásokon mindig a kertekben végzendő időszerű feladatokkal foglalkoznak, s kicserélik gondolataikat a növényvédelem terén is. A januári találkozón az egyik téma a parlagfű elleni védekezés volt, amely még mindig igen nagy gondot jelent a megyében. A megyei önkormányzat környezetvédője ebben a témában felajánlotta az együttműködést, a segítséget.

Közérdekű közlemény

Társastánc ifiknek

Kedves Fiatalok! Várjuk jelentkezéseteket, ha kedvetek van megismerni és megismerkedni a hagyományos táncléépésekkel és azoknak minden romantikus szépségével. Keringő, tangó, polka stb. - és amit akartok -, igény szerint. Jöhetnek párok, és anélküliek, a többi majd kialakul. A jelentkezések létszámának arányában indul a tanfolyam, akár február közepétől.

Mutassátok meg, hogy a hagyományok megtartása is belefér a programotokba. Gyertek, érdemes, hisz a társasági megjelenés egyik elvárható eleme a szép és kultúrált táncmozgás.

Meg kell próbálni, csak nyerhetsz vele!!!

Információ: *Ivor Andrásné* - polgármesteri hivatal. Telefon: 27/595-100/123, vagy 06-70/451-5421.

Mikor lesz a székelyből román?

A határon túli veszedelemtől az ország vezetői „bátor, felelős hazafisággal" megmentettek bennünket. Ráadásul most már azt is tudjuk, hogy a székelyek abban a minutában lesznek románok, ahogy átlépik felénk az országhatárt. A felelősségből persze sohasem elég, újabban a belső ellenségre hívják fel a figyelmünket, amikor állítólag népszavazásra kívánják bocsátani az alábbi kérdést:

Akarja-e ön, hogy Szabolcs megye Magyarországhoz tartozzon?

Véleményük szerint ugyanis az ország csak ráfizet a szabolcsiakra. Hatalmas összegeket emészt fel a szociális és egészségügyi ellátásuk, míg befizetéseik igencsak csekélyek. Kétmillió lendületes NEM után Szabolcs megye Ukrajnához vagy Romániához tartozhatna. A jobb megoldás talán Ukrajna lenne, mivel így Románia esetleges EU-csatlakozása után sem tudná elözönleni Magyarországot a sok szabolcsi ukrán.

De megdöbbenésünket ne csak keserű tréfákkal oldjuk! Ha az egész ország úgy szavazott volna, mint Nagymaros, a Parlament most az állampolgársági törvényen dolgozna. A népszavazás azonban elbukott, az Országgyűlés nem alkot törvényt, így nekünk, a valóban felelősen döntő polgároknak, falvaknak és városoknak kell felelősséget vállalnunk a határon túli magyarokért. És mivel mi állampolgárságukat vissza nem adhatjuk, tegyünk meg értük (értünk) mindent, amit csak megtehetünk! Pünkösdkor látogassunk el együtt Csíksomolyóra, nyáron pedig lássunk vendégül például egy határon túli magyar gyermekkórust. Nagymaros különösen alkalmas hely a nyaralásra. A San-team sportegyesületben a szállás, a Dunán és a Börzsönyben a napi program remekül megoldható. Ez persze nem egyszerű feladat, sok szervezéssel és munkával jár. „Az aratni való sok, de a munkás kevés". Ez úton is kérjük „az aratás Urát, küldjön munkásokat aratásba".

SZOMRÁKY PÁL

„A szavazással kapcsolatos témában nincs szándékunkban további vitát folytatni - mivel az esemény tavaly decemberben történt – ezért azt lezárjuk."

Tisztelt Támogatók!

A **Nagymarosi Férfikórus Alapítvány** köszönetét fejezi ki mindazoknak, akik a 2003. évi személyi jövedelemadójuk 1 %-át felajánlották szervezetünknek.

A felajánlás összege: 71.064.- Ft volt. Ezt az összeget a Nagymarosi Férfikórus 100 éves jubileumának támogatására fordítottuk.

Ezúton kérjük a Nagymarosi Férfikórus Alapítvány jövőbeni támogatását és személyi jövedelemadójuk 1 %-ának felajánlását.

Adószámunk: 18688698-1-13

Számlavezetőnk: Veresegyház és Vidéke Takarékszövetkezet Nagymarosi Fiókja.

Számlaszám:
66000114-10106860

FELHÍVÁS. A Nagymarosi Férfikórus várja énekelni szerető és közösségre vágyó fiatalok jelentkezését. Próbaéneklésre minden hétfőn 19 órától lehet jelentkezni a művelődési házban.

A **Virágos Nagymarosért Társadalmi Egyesület** tagsága és vezetősége megköszöni az Önök által nyújtott adójuk 1 %-át, amely 2004. évben 184 ezer forintot tett ki. Az alapító okiratban foglaltak szerint a pénzt számlákkal igazolva használtuk fel.

KÉRJÜK TOVÁBBI TÁMOGATÁSUKAT!

Adószám: 10045277-2-13

Számlaszám:
66000114-10103867

*

A **Cédrus Kulturális és Sportegyesület** ezúton köszöni minden támogatójának a 2004-ben nyújtott segítséget. A személyi jövedelemadó egy százalékából befolyt 112.328 Ft-ot a nyílt programjaink szervezésére fordítottuk.

Reméljük, idei rendezvényeinken is találkozunk, és számíthatunk továbbra is támogatásukra.

CÉDRUS EGYESÜLET

KÖSZÖNETNYILVÁNÍTÁS. Ezúton mondunk köszönetet mindazoknak, akik Heinczinger Ottónét utolsó útjára elkísérték, sírjára virágot helyeztek, s részvétükkel fájdalmunkat enyhítették.

Fia és menye

Hamvazószerda a nagyböjti idő kezdete

A farsang vízkereszttől hamvazószerdáig tart. Idén rövid a farsangi időszak, hiszen február 9-én van hamvazószerda, ekkor kezdődik a nagyböjti időszak, s bizony a XXI. században néha képtelenség betartani a Római Katolikus Egyház szabályait, hogy a böjti időszakokban már nem bálozna a fiatalok.

A nagyböjt bűnbánati fegyelme: péntekenként 14 éves kortól nem eszünk húst, hamvazószerdán és nagypénteken szigorú böjtöt tartunk, vagyis húst nem eszünk, csak háromszor étkezünk, és egyszer lakunk jól. Természetesen a betegek fel vannak mentve a testi böjtölés alól.

A böjt nem öncélú valami. *Aranyszájú Szent János* szerint azért van szükségünk önmegtartóztatásra, mert hibázunk a mértékletesség erényében. Emberszerető és megértő Urunk van, nem az ételektől való megtartóztatást és a böjtöt követeli tőlünk egyszerűen, csak azt, hogy az élet dolgaitól elállva egész időnket lelki dolgokkal töltsük el.

A fogyasztói társadalom folyamatosan és intenzíven arra ösztönöz, hogy "szerezd meg...", csak akkor lehetsz boldog, ha tiéd lesz a reklámozott termék: "mert megérdemled". A fogyasztói szemlélettől idegen a böjt, a lemondás, a másikért való áldozathozatal. Ezért próbáljunk meg a mostani böjti időszakban tudatosan befelé figyelni. Rendezni kapcsolatomat Istennel, felebarátommal és önmagammal.

"Eddig nem találtál semmit,
mert magadat kerested!
Hazudtál:
Első volt az Én, második a Felebarát,
harmadik az Isten!
Ezért nem találtál semmit.
A szentek és más hősök
más sorrendet hajszoltak:
Első az Isten országa, második
a Felebarát, harmadik az Én.
Ez az út, az igazság és az élet."
(Mécs László)

Évfordulónaptár

Február – Böjtelő hava

- Február 2. - a vizes élőhelyek világnapja
- Gyertyaszentelő Boldogasszony

1930. február 3-án született *Csoóri Sándor* költő
1775. február 9-én született *Bolyai Farkas* magyar matematikus
- Február 9. - Hamvazószerda
1810. február 10-én született *Barabás Miklós*, a magyar nemzeti romantika híres festője
- Február 11. - a betegek világnapja
- Február 13. - nagyböjt első vasárnapja (húsvét vasárnap: március 27.)
- Február 14. - *Valentin (Bálint)* napja - Cirill és Metód
- Február 16. - a házasság világnapja
1825. február 18-án született *Jókai Mór*
1790. február 20-án hunyt el a „kalapos király", *II. József*
- Február 22. - a bűncselekmények áldozatainak világnapja
1535. február 22.- *Bornemisza Péter* prédikátor-költő születése
1440. február 23-án látta meg a napvilágot a(z akkor) magyarországi Kolozsváron *I. Corvin Mátyás*, a későbbi magyar és cseh király
1685-ben e napon született *G. F. Händel*
1850. február 24-én született *Jászai Mari* magyar színésznő
- Február 25. – a kommunizmus áldozatainak emléknapja
1600. február 27-én halt meg *Giordano Bruno*

Elnézést kérek...

...mindazoktól az olvasóktól, akik hibákat találtak e lap előző számában, az *Évfordulónaptár* című rovatban. Azokért én, *Gy. Márton Magda* vagyok a felelős, nem pedig a szerkesztő. (Sajnos nem a jó változatot küldtem el.)

A nagymarosi könyvtár újdonságai

Kőrösi Csoma Sándor és a magyar keletkutatás

A *Kőrösi Csoma Sándor Közművelődési Egyesület* által összeállított kötet előszavában *Szabó Etelka* a következőket írja: „*Nemhogy apadna, kiszikkadna, kifáradna a Csoma-kutatás, hanem egyre inkább tágul, szélesedik, mélyül. Egyre több homály oszlik el, egyre több valóságelem jelenik meg a Csoma-képben. Mi a hajtóereje, éltetője a Csoma-galaxisnak? Milyen »nagy parancsok« űzik a kutatókat tettre, keresésre, feltárásra, az eredmények és eredménytelenségek megfogalmazására, az írásra? Úgy hiszem, Kőrösi tudósi hőstette, elévülhetetlen etikája, példája. De az is tény, hogy még mindig sok a tenni-kutatni-feltárnivaló körülötte. S ez egyszerre kihívás és ösztönzés is. Ezért nem csoda, sőt örvendetes, hogy egyre bővül mind térben, mind időben a Csoma-ethosz jegyében elhivatott kutatók sora*."

Ez a mostani 10. kötet többnyire az újonnan feltárt adatokat, pontosításokat, kiegészítéseket, helyreigazításokat és az új szempontú Csoma-portrék kritikáját tartalmazza. Ebben nagy érdeme van *Marczell Péternek* és *Bernard Le Calloc'h-nak*, a Csoma-kutatás másik nyugati alapemberének.

George Orwell: A lelkész lánya

A lelkész lánya 1935-ben *Orwell* első, hazájában publikált könyveként jelent meg. A könyv egy hitvesztés regénye. Orwell egy szo-

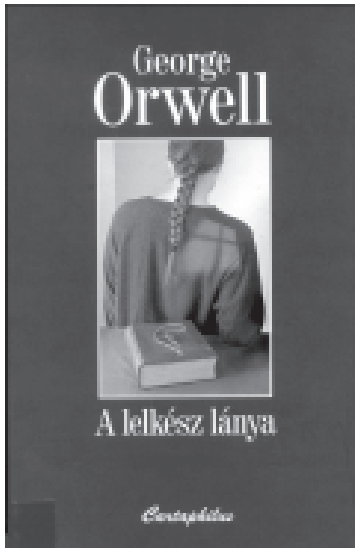

lid vidéki paplány kálváriáján keresztül próbálja ábrázolni saját nemzedékének mélységes csalódását egy alapjaiban megrendültnek érzett világrendben, melyet jószerével csak a talmi tekintély, a gyáva megszokás és képmutatás tart egyben.

A leleplező szenvedély ugyanakkor lépten-nyomon szét is robbantja a lelkész lányának sorspéldázatát, s elénk tárja, milyen elemi megrendülést hagyott az első világháború hátra, milliók hitét ásva alá majd' minden „*békebeli eszményben*", így a keresztény egyházak megtartó erejében, intézményes tradíciójában is.

Egy hitvesztés regénye A lelkész lánya, ám kissé tágabb értelemben a lázas hitkeresés dokumentuma s egy új hit megtalálásának tétova előjele is egyben. Azé a fordulaté, amely Orwell pályáján alig egy év múlva következik be a saját bőrén megtapasztalt észak-angliai bányásznyomor és a spanyol polgárháború hősies küzdelmének hatására, s melynek máig eleven, hiteles tanúságtételei: *A Wigani móló* és a *Hódolat Katalóniának.*

A könyvtár nyitva tartási ideje:

Kedd-szerda-péntek:	**9-12 óráig és 12-18 óráig**
Csütörtök:	**13-16 óráig**
Szombat:	**8-12 óráig**

Telefonszám: 27/594-105

Városunk február havi programajánlata

Február 5. - **Nagymarosi Ifjúságért Alapítvány zenés-táncos bulija**
Helyszín: *művelődési ház*

Február 12. - **Alapítványi bál a Kittenberger Kálmán Általános és Művészeti Iskola szervezésében**
Helyszín: *művelődési ház*

Február 18. 17 óra -
az ANNA Klub vendége
dr. Csák Annamária szakpszichológus
Helyszín: *Dunagyöngye Étterem*

Február 19. 17. óra -
Bor-és kolbászverseny
Benevezés: február 18-án 14-18 óra között
Helyszín: *művelődési ház*

Február 20. 14 órától -
a Cédrus Egyesület sakkbajnoksága az általános iskola felső tagozatos tanulói számára
Helyszín: *napközi*

Február 26. szombat -
Vadászbál - a Kittenberger Vadásztársaság vezetőségének és tagjainak rendezvénye
Helyszín: *művelődési ház*

Ügyeletek

Orvosi ellátás:
Hétköznapi ügyelet este 6 órától reggel 8 óráig. Sürgős esetben a készenléti ügyeletes a 27/354-180-as telefonszámon érhető el.
Hétvégi ügyelet: szombaton reggel 8 órától hétfő reggel 8 óráig. Az ügyeletes orvos a 27/354-180-as telefonon érhető el.

Fogászat:
Szombat 8-tól 12 óráig, vasárnap 8-tól 12 óráig
- február 12-13.: *dr. Tomka Eleonóra*
Vác, Deákvári főtér 29. Tel.: 27/307-093
- február 19-20.: *dr. Ullmann Klára*
Vác, Földváry tér 15. Tel.: 27/310-031
- március 5-6.: *dr. Dobó Katalin*
Sződliget, Tinódi u. 18-20. Tel.: 27/590-345
Minden beavatkozás térítésköteles!

Gyógyszertár:
Február 7-től: **Központi Gyógyszertár**
(Vác, Március 15. tér 22. Tel.: 501-630)
Február 14-től: **Gyöngyvirág Gyógyszertár**
(Vác, Radnóti u. 2. Tel.: 301-178)
Február 21-től: **Vácz Remete Gyógyszertár**
(Vác, Magyar u. 3. Tel.: 305-997)
Február 28-tól: **Szent Rókus Gyógyszertár**
(Vác, Zrínyi u. 9. Tel.: 305-610)

Anyakönyvi hírek

Születtek:
Ábrám Csaba és Burgermeister Mónika lánya: Kata
Salamon Sándor és Halász Judit lánya: Letícia Judit
Farkas János és Balázs Melinda fia: Balázs
Bordás Antal és Botos Mónika lánya: Petra és fia: Gergő
Edöcsény András és Vajda Zita fia: Botond
Kovács Gábor és Burgermeister Szilvia lánya: Virág

Elhunytak:
Richter Józsefné sz.: Niegreisz Julianna
Patrik Nándor
Fazekas László
Palotai René
Kanyó András

Házasságot kötöttek:
Nagy Csaba Jenő és Lakatos Anikó *(Lezárva: 2005. január 31.)*

Szomszédolás – régiós programajánló

Február

KISMAROS

Jótékonysági bált szerveznek Kismaroson február 12-én (szombaton) este a Vilcsek Gyula Általános Iskola javára. A bált palotással nyitják meg a nyolcadik osztályosok. Várják a szülőket, rokonokat, a támogatókat és a régi kedves növendékeket.

A belépőt, melynek ára vacsorával 1.500.- Ft lesz, a szülői munkaközösség tagjainál lehet megvásárolni. A volt diákok kedvezményesen, (1.000.- Ft-ért) vásárolhatnak belépőjegyet. Jegyigénylést, asztalfoglalást telefonon is elfogadnak a 27/583-185-ös számon. A zenét a kertipartikról jól ismert zenekar szolgáltatja.

Teleház - február 26., 18 óra -
Gyermek filmklub: Eastwicki boszorkányok

Február 27. 20 óra - Filmklub: Ötös számú vágóhíd

VERŐCE

Művelődési ház
Február 11. péntek - 19 óra -
Filmklub: Moszkva tér. *Rendező: Török Ferenc*

Február 18. péntek - 19 óra -
Világjárók klubja: Jordániai úti élmények.
Belépődíj: 250 Ft/Fő

Február 19. szombat
- **17 óra Verőcei Fészek II. összejövetele**
- **17 óra Vándorok vigyázói - Papp Tibor fotókiállítása**
- **17.30 óra a Cantus beatus kórus előadása**
- **18 óra dr. Czeizel Endre orvos genetikus előadása, majd kerekasztal-beszélgetés, teaház**

Február 21. hétfő - 17.30 -
Színházlátogatás Budapestre az Örkény István Színház (volt Madách Kamara) Shakespeare: Makrancos hölgy című előadására
Színházjegyek 1600Ft/db áron igényelhetők, buszköltség: 400Ft/Fő.

Február 25. péntek - 19 óra
Filmklub: Himalája - az élet sója. *Belépőjegy: 250 Ft/fő*

VISEGRÁD

Mátyás Király Művelődési Ház
Február 12. szombat - 15 óra -
„A csepp" című fotópályázat legjobb képeiből válogatott vándorkiállítás megnyitója.

Február 11. péntek - este -
Emlékkoncert a hét éve elhunyt, visegrádi születésű, világhírű jazzgitáros, Zoller Attila emlékére a Don Vito pizzériában (ez Zoller Attila szülőháza).
Az érdeklődőket *Simon Géza Gábor* jazztörténész, a *Zoller* monográfia szerzője köszönti, majd a *Pege Quartett* ad koncertet. Az est vendége lesz *Babos Gyula* gitáros.

Február 25. péntek - 18 óra -
Kunkovács László néprajzkutató 100 diaképpel illusztrált előadása: Sziklarajzok, kőemberek, áldozóhelyek Belső-Ázsiában címmel.

VÁC

Madách Imre Művelődési Központ
Február 21. hétfő – 19 óra –
Molnár Ferenc: Olympia – vígjáték 3 felvonásban.
Jegyek elővételben 1.600.-,
az előadás napján 1.900 Ft-ért kaphatók.

Február 15-20-ig –
Hüllőkiállítás - Gyíkok, madárpókok, siklók, halak, teknősök kiállítása; ásványok, tengeri csigák és kagylók vására.

Szemelvények dr. Seregi György Nagymarosi Naplójából

Körtefánk sorsa

Ezt a Nagymarosi Naplót unokám 1988-ban kezdte írni. Ő már az első oldalon megadta utasítását, hogy "Ebbe a könyvbe csak szépen lehet írni!" Én, a nagyapa, aki immár tizenöt éve folytatom az általa megkezdett napló írását, ezt mindvégig igyekeztem betartani. Hogy mint sikerült, majd az olvasó eldönti azokból a szemelvényekből, amelyeket a Nagymaros című lap hónapról-hónapra közöl, amelyben nagy segítségemre van a közben felcseperedett leány unokám, Panni, aki igen járatos a fájlok világában és írásaimat az elektronikus számítástechnika módszerével leírja, lektorálja, bírálja és küldi e-mail-en a szerkesztőségbe, vagy CD-re teszi a mai korszerű igényeknek megfelelően.

A fáknak is van története. Életük során jelentős változások történhetnek életfeltételükben. Sorsukat saját maguk nem tudják irányítani. Röghöz kötöttek, földbe gyökerezettek, csak szemlélni, szenvedni, vagy éppen élvezni tudják azokat az adottságokat, amelyekbe beleszülettek.

Fenti alapigazság igazolására szolgáljon a Pállya Celesztin utca melletti, a Duna felé eső sarkon álló körtefánk története. Ezt a szerény kis körtefát a nagymarosi *Tóbiás József* úr ültette, akitől a telket 1968-ban megvásároltuk. Miután eredetileg egy gyenge minőségű gyümölcsöt, nyári vajkörtét termő fa volt, Tóbiás úr beoltotta *Alexander* körte oltvánnyal. Ennek következtében a fa egyik ágán nyári vajkörte, másik ágán téli „márkás" Alexander körte termett 1968-ban.

Akkor viszonylag fiatal, 8-10 éves lehetett. Ez a körtefa néhány évig szépen fejlődött és mindkét fajtából korához méltó mennyiségű termést hozott. A bejáratnál lévő diófa azonban – amely körülbelül 6-8 méterre volt tőle - meghazudtolva fajtájának lassan növő természetét, hirtelen megindult és három-négy év alatt hatalmas ágaival szinte elborította a mi kis körtefánkat, elvéve tőle az áldott napsütést, mely létének egyik legfontosabb tényezője. Egy darabig húzódott a világosság felé, ameddig ágai engedték; törzse azonban merev maradt, minek következtében szegényke teljesen féloldalassá, szinte torzszüleménnyé vált. Egyoldalas látványa lehangoló volt. De nem csak alakja torzult el, hanem termékenysége is jelentősen csökkent. Pedig csak néhány lépést kellett volna tennie a nap felé és helyreállt volna a rend. Erre azonban nem volt képes. Halála néhány év kérdése volt. A hozzáértő szem apró jelekből, hosszas megfigyelésekből sok mindenre következtethet, mert a fák is élőlények és előbb-utóbb reagálnak az életfeltételeiket biztosító „szentháromság" valamelyikének hiányára.

A tápdús föld, a szükséges mennyiségű csapadék és az éltető napsugár hármas követelménye határozza meg létüket. Miután a mi körtefánk az utóbbiból évről-évre kevesebbet kapott, sorsát megpecsételve láttuk és pótlására néhány méterre tőle egy kis fenyőt ültettünk el.

Néhány év múlva családi okok miatt az alsó telken építkezésbe kezdtünk. Ez a hadművelet azzal kezdődött, hogy az első kavicsszállító teherautó sofőrje a diófa alsó fő ágát tudtunk nélkül, könnyebb bejövetele érdekében lefűrészelte. Miután mindez tavasszal történt, az óriási diófa a vágási felületen kezdte elfolyatni életnedvét. Két-három év múlva ki kellett vágni, mert menthetetlenül kiszáradt. Ami a diófa halálát okozta, az megmentette a féloldalas körtefa életét.

Újabb néhány év elteltével a körtefa kezdett kivirulni. Visszakapta a több oldalról sugárzó napsütést. Kigömbölyödött, szép alakúvá fejlődött. Miután az eredeti nyári körte fő ágát kimetszettük, most már csak nemes gyümölcsöt termett és feleségem körtebefőzéséhez a fő alapanyag szállítóvá lépett elő.

A kerítés melletti diófa elvesztésébe azonban nem nyugodtunk bele. Miután a kert közepén lévő két másik diófa is kipusztult, a kerítés melletti közelébe mintegy tíz év múlva egy kis diófát ültettünk. „*Majd az unokák szedik le róla a diót*" - mondtuk. Egy diófa élete és fejlődése 40-50 év, vagy annál is több. Az ültetés 1990-ben lehetett huszonkét évvel történetem kezdete után. Ma, harmincháromévvel azután, hogy a körtefa életét figyelemmel kísérjük, újabb, most már kétoldalú támadásnak vagyunk szemtanúi. Az új kis diófa kamaszkorba jutott és évente méteres hajtásokat ereszt, baloldalról megközelítve a sudár körtefát. Jobb oldalról viszont a halálára egykor aspiráló dupla fenyő tör a magasba és oldalágainak tüskéi a körte ágait szurkálják. A kétoldalú támadás évről-évre erősödik. A támadók nála agresszívabb természetűek, így a mi körtefánk a korábbinál még nehezebb helyzetbe került.

Hová meneküljön, hová hajoljon? Se jobbra, se balra nem teheti. Egy irány még szabad, az ég felé. Az ég felé karcsúsodhat egy darabig. Hogy aztán mi lesz? Ki tudja! Egy újabb kedvező fordulat vagy a halál?

Miközben az esti félhomályban a denevérek próbálgatták radarukat, én teraszunkról a csillagos eget szemléltem, végiggondoltam körtefánk sorsát és lassan elszenderedtem. A tavaszi kerti munkák fáradsága, meg a kristálytiszta hegyi levegő elősegítette, hogy mély álomba merüljek. A gondtalan pihenés azonban nem sokáig tartott. Gonosz emberek sündörögtek mögöttem is, mellettem is mindkét oldalamon. Rossz arcuk és kéjes mosolyuk megrémített. Szaporítottam lépéseimet jobbra-balra, előre-hátra forgattam fejemet, figyeltem üldözőimet, akik szintén gyorsabban lépkedtek, kimutatták és egyértelművé tették aljas szándékukat. Nincs semmi baj gondoltam, hiszen én 11 másodperc alatt futottam a 100 métert, ezért voltam jobbszélső a Honvéd focicsapatában, egy-kettőre lerázom őket. Vagy mégsem? Ólomból vannak a lábaim, hiszen menni alig tudok, nem futni. Mindjárt utolérnek; csak nem gyökereztek le a lábaim, mint a körtefának? Jesszusom, körtefa lettem, hajlok jobbra, hajlok balra, rögtön leütnek. Elkeseredésemben ugrálok felfelé, a nap felé, ez az egyedüli lehetőségem. Rám vetik magukat, én felkiáltok és felébredek. Feleségem hajol fölém és simogat. Talán rosszat álmodtál kedvesem? „Nézd meg a körtefát, éle még?" - nyögöm kimerülten.

2001. május 14.

Marosi latin utcanevek magyar jelentése

Hatrészes sorozatunk, a *Mainz-Nagymaros-Kismaros-Zebegény?!* utolsó részében az utcák címei latinul szerepeltek, amelyeket valószínű nem mindenki értett meg. Nos, most pótoljuk a hiányt:

IN PLATEA SUEVIA – Német utca;
IN PLATEA MOLITOR – Molnár utca;
IN PLATEA ECLESIA – Templom utca (Fő tér);
IN PLATEA HUNGARICA – Magyar utca;
IN PLATEA MOGUNTIA – Mainzi utca;
IN MONTE – hegyek;
ACATHOLIC COLONNIST – nem katolikus gyülekezet;
AD DIVERSORIUM VERSUS SZOB ZEBEGENY – Szob, Zebegény irányában;
AD DIVERSORIUM VERSUS VACIUM KISMAROS – Vác, Kismaros irányában.

A nevek melletti jelölések: juvenis – ifjú; senex – idős; vidua – özvegy.

Állatvédelmi sorok

Az Állatbarátok Klubja január 21-én pénteken tartott összejövetelén egy nagyon érdekes és különleges állattal ismerkedtek meg az állatbarátok. *Varga Tímea* és nagymamája bemutatták nekünk egyik kis kedvencüket, a *Miki* névre hallgató vadászgörényt. *Ica néni* kedves történeteket mesélt róla, és meghallgattuk tartásának minden csínjátbínját. Köszönjük nekik a lehetőséget:

AMBRUS JUDIT

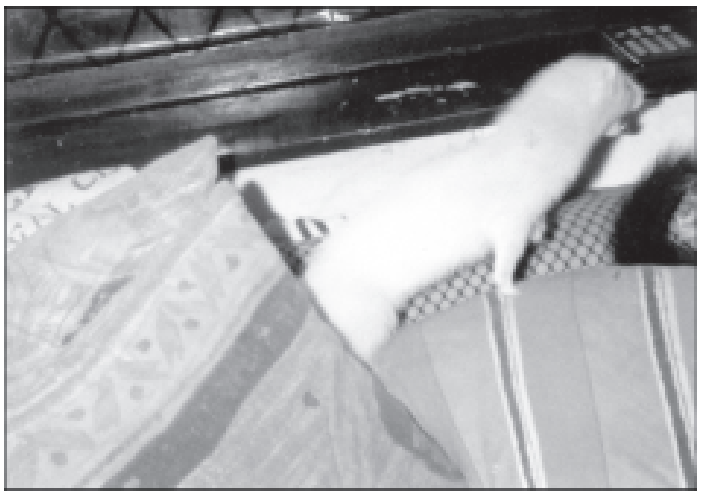

Miki, a vadászgörény

Idős kutyák izületi problémái. Az izületi arthrózis, főként nagytestű kutyáknál alakul ki. A genetikai okok mellett az elhízás, a nem megfelelő táplálás, korábbi izületet ért traumák okolhatók az arthrózis kifejlődéséért.

Jellemző, hogy kutyánk kicsit „öreges lesz”, nehezen áll fel, nyöszörög felállás közben, viszont néhány perc után „olajozottabb” a mozgása. A hideg jellemzően rontja az állapotot, ellentétben egy rándulással, ahol éppen a hideg bír jótékony hatással.

Az izületben a kopáson kívül gyulladásos jelenségek is fellépnek. Ez felelős a fájdalomért.

Sajnos az izületi felszínek nem cserélhetők újra, de a gyulladás kezelésére nagyon jó gyógyszereink vannak, és az izületi folyadék összetételét javító nagyon jó minőségű táplálékkiegészítők is elérhetők.

DR. DROBILICH JÁNOS

A Máté Állatvédelmi Közhasznú Alapítvány. A közelmúltban több, jószívű állatbarát adójának 1 %-át fel akarta ajánlani alapítványunk javára. Nagy sajnálattal kell közölnünk, hogy a jelenleg érvényes rendelkezések értelmében, ezt legelőször csak 2006 elején fogadhatjuk el, **idén postai befizetőcsekken történő átutalással támogathatják alapítványunkat, lehetővé téve az állatok védelme és megsegítése érdekében tett közhasznú tevékenységünk egyre szélesebb körben történő végzését.**

VON-BENKO FERENC

A kedvenc állat nem játékszer, tartása nemcsak egy pár szabadságos hétre szól, hanem az állat egész életére!

MÁTÉ ÁLLATVÉDELMI KÖZHASZNÚ ALAPÍTVÁNY

KÉRJÜK, TÁMOGASSANAK, HOGY MI IS SEGÍTHESSÜNK!

Postai befizető csekkek az Állatorvosi rendelőben, a Bethlen vendéglőben, a Könyvtárban, és a Révpénztárban találhatók.

»»» Kereskedő boltvezető
»»» Vendéglátó üzletvezető
»»» ABC-eladó

OKJ-s hétvégi képzések indulnak Nagymaroson, valamint könnyű- és nehézgépkezelői új tanfolyamaink.

Érdeklődni lehet:
27/356-312
06-20/333-4008

6 darab keverék kistestű kutyusnak keresünk szerető gazdit!
Rózsahegyi Anna
06-30/9649-145

(OKÉV: 13-0546-04)
Váci I. számú Gépjárművezető-képző Munkaközösség
(06-20/945-4671)
járművezetői tanfolyamot indít
2005. II. 10-én 17 órakor
Nagymaroson a Művelődési Házban
M, A, B kategóriákban.
Jelentkezés a helyszínen:
Preller Józsefné iskolavezetőnél

KÖNYVVIZSGÁLAT, KÖNYVELÉS TÁRSASÁGOKNAK
SZJA BEVALLÁS KÉSZÍTÉSE
PÁLYÁZATI TANÁCSADÁS, HONLAPKÉSZÍTÉS
Bergmann Margit
okleveles könyvvizsgáló, tanácsadó
bergmannmargit@invitel.hu
Tel.: 30/366-1734
Megfelelő szakmai és technikai háttér
FORDÍTÁS
(angol, német, spanyol)
nmford@freemail.hu
Tel.: 30/391-0139
SZÖVEGSZERKESZTÉS

RÁDIÓ TELEVÍZIÓ SZERVIZ

Nagymaros, F□ tér 3.
Tel.:
06-20/5495-165
27/354-535

Rádiók, tévék, videók, hifik, CD-k, DVD-k helyszíni és m□helyjavítása

Harami László szervizmérnök

Nyitva tartás: H-P: 9-17 óráig,
Szombaton: 9-12 óráig

ILDIKÓ Ingatlan, Értékbecsl□, Hiteliroda

06-20/46-43-429, 27/354-535, Nagymaros, F□ tér 3.
Kedves Eladó Ingatlannal Rendelkez□ Tulajdonosok!
Keresek el□jegyzett, készpénzes vev□im részére

- Többgenerációs családi házakat 10-35 Mft,
- Családi házakat központban 8-20 Mft,
- Nyaralókat, telkeket,
- Duna-parti házakat,
- Házrészeket 5-13 Mft,
- Albérletet, szobákat turizmusra.
- **Értékbecslés 24 órán belül,**
- **Adó-illeték-ingatlanjogi tanácsadás,**
- **Gerenda- és egyéb házak építése, ingatlan-életbiztosítások,**
- **Támogatott, jelzálog és személyi hitelek ügyintézése.**

Haraminé Papp Ildikó

ÁLLATORVOS

Dr. Drobilich János

06-20-46-828-46
06-27-355-523

Nagymaros
Radnóti M. u. 1.

Rendelési idő:
SZ, P: 8-10
H-K, CS-P: 17-18

EGYÉB IDŐPONTOKBAN TELEFONOS EGYEZTETÉS ALAPJÁN TUDOM FOGADNI BETEGEIMET.

KUTYAKOZMETIKA

BATTYÁNI KATA
kutyakozmetikus

Radnóti M. u.1.

bejelentkezés:
06-20/584-8020
06-27/354-843

MEGNYITOTTUK!

AUTÓJAVÍTÁS MELLETT:
TÉLI ÉS NYÁRI GUMIK
ÉRTÉKESÍTÉSE ÉS SZERELÉSE!
MINDEN MÉRETBEN
ÉS MIN□SÉGBEN

DUNAKANYAR GUMI KFT.
(GÉ-SA 95 Bt.)

NAGYMAROS, VÁCI ÚT 60. (A F□ÚTON)

Tel.: **27/355-203**, Mobil: **20/519-8630**

Nyitva tartás: hétfőtől-péntekig 7.00-17.30,
szombat 08.00-12.00

A szerkeszt□ség levelezési címe:

DunaPress Multimédia Bt
2601 Vác, Pf. 64.

Cikkeit levélben, faxon, vagy e-mailben is eljuttathatja hozzánk!

Most vagy soha!

Használja ki a vissza nem térő lehetőséget, igényeljen
Akciós Személyi Kölcsönt!

455 000 Ft
6 évre csak havi
9 900 Ft*

Gyors hitelbírálattal, kezes és fedezet nélkül.

*Svájci frank alapú, forintban folyósított kölcsön.
THM: **19,06%**

További felvilágosításért forduljon az Ön MOBILBANKÁRÁHOZ!

Szabó Éva
Tel.: 06-70/373-9262

Raiffeisen BANK

Avon-termékek
árusítással egybekötött bemutatója

- aktuális 30-50 % kedvezményekkel
- ingyenes kozmetikai tanácsadás és termékkatalógus.

Minden pénteken 9-től 14 óráig a művelődési házban.

Szépség Egészség Stúdió
Kozmetika - Természetgyógyászat
Problémás b□rök személyre szóló, küls□-bels□ kezelése természetes módszerekkel és anyagokkal!
Sz□cs Éva
Szív u. 19.
Bejelentkezés:
06-20/333-4008, 06-27/356-312

BIZTOSÍTÁSOK
Rózsahegyi Anna
06-30/9649-145

TÉLI VÁSÁR
Nagymaroson (Hegy u. 1.) a
FORTUNA DIVATÁRU ÜZLETBEN
- 20 %-tól - 50 %-os árkedvezmény a téli árura!
- pulóverek,
- nadrágok,
- sapkák,
- sálak,
- hócsizmák,
- kabátok

Minden kedves vásárlót szeretettel várunk!

Borbemutató a Stefán Vendégl□ben
2005. február 26-án 18 órakor
A Villányi Vylyan-Pincészet borainak bemutatója a hozzá ill□ ételekkel

Menüsor:
- Házi vadsonka zöldsalátával
- Erd□ gyümölcsével töltött lepényhaltekercs
- Borsos csirkemell egészben sült lilahagymával
- Fokhagymás mézben párolt szarvashátszín
- Sajtok párolt körtével

A menüsorhoz ill□ felszolgált borfajták ismertetése a villányi borvidék borásza által.

A borvacsora részvételi díja: **8.000.- Ft/f□**
Jelentkezés telefonon:
06-30/341-9078
06-27/354-300,
vagy személyesen.

Jelentkezésüket kérjük legkés□bb **2005. február 23-ig** jelezni.

Szeretettel várjuk kedves vendégeinket!

Bed□ István üzletvezet□

Szobafestést, mázolást, tapétázást, küls□-bels□ hang- és h□szigetelést, gipszkartonozást VÁLLALUNK!

RADICS KÁROLY
Telefon: 30/999-2714

Gyógymassz□r vállal:
❒ Masszírozást ❒ Talpmasszázst
Bejelentkezni lehet:
06-30/532-3770, 06-27/354-374

Nagymaros

Nagymaros Város Önkormányzatának lapja
Felelős kiadó: *Nagymaros Város Képviselőtestülete*
2626 Nagymaros, Fő tér 5.
Telefon: 27/595-100, fax: 27/354-245
E-mail: pmkabinet@nagymaros.hu
Nyomdai és szerkesztői munkák:
Dunapress Multimédia Bt.
2626 Nagymaros, Mihály hegy u. 6.
Felelős szerkesztő: *Furucz Zoltán*
Levelezési cím: 2601 Vác, Pf 64.
Tel./fax: 27/316-100

CBA Nagymaros Áruház AKCIÓJA

Nagymaros, Magyar utca 21.

FEBRUÁR 5-t□l 28-ig

Félbarna kenyér 1 kg		99,- Ft
Félbarna kenyér 500 gr		55,- Ft
Egész csirke (fej+láb) 1 kg	395,- Ft	02.05.-02.20-ig
Pulykanyak 1 kg	339,- Ft	02.05.-02.20-ig
Pulykaszárny 1 kg	349,- Ft	02.05.-02.20-ig
Étkezési sertészsír poharas 500 gr		149,- Ft
Meggle uht. tej 1,5% 1 l		125,- Ft
Sole trappista sajt 1 kg		999,- Ft
Gouda sajt szeletelt 200 gr		249,- Ft
Ammerlander vajsajt 1 kg		999,- Ft
Kwpianka lengyel sajtkrém több ízben 100 gr		129,- Ft
Lanku tömbsajt 1 kg		1145,- Ft
Jacobs Merido Mocca 125 gr		149,- Ft
CBA Gellwe cappucino 130 gr		89,- Ft
Cornexi müzli szelet 20 gr		25,- Ft
Hahne corn flakes reggeliző pehely 250 gr		199,- Ft
Danesita swiss roll (több íz) 250 gr		199,- Ft
Dr. Oetker díszdoboz (8db puding) 1 db		599,- Ft
Rola csokoládék (több íz) 100 gr		79,- Ft
Juhász 8 tojásos házitészták 250 gr		79,- Ft
Olasz rizs 1 kg		109,- Ft
Mazsola (Bresolin) 200 gr		89,- Ft
Vegeta 250 gr		299,- Ft
Maggi leveskockák (erő-, tyúk-, marhaleves) 132 gr		199,- Ft
Koroncói csemegeuborka (6-9cm) 720 ml		165,- Ft
Vitamor meggybefőtt magozott 680 gr		165,- Ft
Fruto őszibarack-konzerv 820 gr		165,- Ft
Trópusi gyümölcs-konzerv 425 gr		149,- Ft
Taipai eperkonzerv 400 gr		95,- Ft
Taipai licsi-konzerv 565 gr		175,- Ft
Mangó-konzerv 425 gr		125,- Ft
Iska vörösbab-konzerv 410 gr		95,- Ft
Hame pacalpörkölt 400 gr		239,- Ft
Hame sólet marhahússal 400 gr		199,- Ft
Hame ínyenc virsli babbal 300 gr		199,- Ft
Hame parasztos-betyár májkrém 160 gr		155,- Ft
Hame reggeli májpástétom 3 féle (tépőzáras) 105 gr		129,- Ft
Hame libamájpástétom (tépőzáras) 105 gr		109,- Ft
Cba sűrített paradicsom üv. 360 gr		125,- Ft
Lutece szeletelt gomba konzerv 400 gr		195,- Ft
Tintahal pikáns szószban 115 gr		199,- Ft
Polipdarabok fokhagymás szószban 115 gr		199,- Ft
Capelin kaviár (fekete, piros) 50 gr		179,- Ft
Cedar szardínia (paradicsomos,olajos) 155 gr		65,- Ft
Kaiser májas 200 gr		169,- Ft
Kaiser aranypulyka párizsi 1 kg	499,- Ft	02.02-02.20.-ig
Cba parasztkolbász 1 kg		599,- Ft
Kométa pizza sonka 1 kg		899,- Ft
Füstölt-főtt császárszalonna 1 kg		699,- Ft
CBA datolya 200 gr		79,- Ft
Sárgarépa 1 kg	25,- Ft	02.02.-02.13.-ig
Gyökér 1 kg	79,- Ft	02.02.-02.13.-ig
Citrom I. o. 1 kg	169,- Ft	02.02.-02.13.-ig
Tv paprika 1 kg	499,- Ft	02.02.-02.13.-ig
Pack-ing tarkabab 500 gr		99,- Ft
Pack-ing gyöngybab 500 gr		89,- Ft
Pack-ing sárgaborsó 500 gr		59,- Ft
Pack-ing lencse 500 gr		89,- Ft
Hey-ho alma 12% (tetrapack) 1 l		75,- Ft
Hey-ho kékszőlő 12% (tetrapack) 1 l		75,- Ft
Hey-ho narancs 12% (tetrapack) 1 l		75,- Ft
CBA ásványvíz (dús-mentes) 1,5 l		55,- Ft
Baileys díszdobozos 0,7 l		2999,- Ft
Balatoni zweigelt (Bad.vin) 0,7 l		359,- Ft+üv.
Balatoni szürkebarát (Bad.vin) 0,7 l		349,- Ft+üv.
Zempléni furmint félszáraz 1,5 l		459,- Ft
Zempléni hárslevelű száraz 1,5 l		459,- Ft
Koccintós vörös száraz 2 l		299,- Ft
Koccintós vörös félédes 2 l		299,- Ft
Globus zöldborsó fagyasztott 450 gr		149,- Ft
Frozen sajttal tölt. pulykafalatka 1 kg		899,- Ft
Frozen baromfivagdalt 1 kg		499,- Ft
Frozen bélszínroló 1 kg		899,- Ft
Chef hasábburgonya 1 kg		209,- Ft
Aquafresh Medium fogkefe 1 db		355,- Ft
Aquafresh Inter fogkefe 1 db		399,- Ft
Aquafresh Flex Junior fogkefe 1 db		399,- Ft
Aquafresh Flex Standart fogkefe 1 db		369,- Ft
Avea habfürdők (5 illat) 1 l		199,- Ft
Avea samponok (5 illat) 1 l		199,- Ft
Happy pelenkák (midi, maxi, junior) 1 cs		465,- Ft
Super zum mosogató 1 l		199,- Ft
Merci sun papírzsebkendő 10 db-os		12,- Ft

Nyitva tartás: H-P: 6-tól 20 óráig, szombaton 7-t□l 17 óráig és vasárnap 8-tól 15 óráig

Áraink a készlet erejéig érvényesek!