XVIII. évf. 10. sz.
2008. október

Nagymaros

Polgárváros királyi panorámával

120 Ft

Forradalmak hava – október

Magyarországon 1918. október 31-én a végzet gróf Károlyi Mihályt sodorta az ország kormányrúdjához. Károlyi Mihály szétrombolta a hadsereget és szétzüllesztette a történelmi Magyarország belső életét, valamint a kommunizmus számára kaput nyitó „demokráciát" és az évezredes határokat feladó pacifizmust hozta magával.

Az „őszirózsás forradalom" kitörésének idején visszarendelt és itthon leszerelt csapatok nyomában törnek be az országba a békeszerződést megszegő román hadsereg részei, a balkáni és szerb csapatok és Oroszországban megalakított cseh légió egységei. Amikor a legnagyobb szükség lett volna a nemzeti ellenállás megszervezésére, az ország területének védelmére, az „őszirózsás forradalom" Károlyi Mihály vezette „nemzeti tanácsa" a nemzetvédelemnek még a csíráit is leszerelte. „Kormányunknak, nemzetünknek és mindenkinek aki csak élni akar – írja az Est 1918. november 8-i számában –, egy közös és leghőbb vágya az, hogy minél hamarább pusztuljon el a szemünk elől, ami a háborúra emlékeztet: az uniformis." A „nem akarok katonát látni" esztelen hadügyminiszteri kijelentésre országhódítók, frontok és börtönök szököttjei tépték le a magyar katonák melléről a hősiesség és a kötelességteljesítés elismerő jeleit.

Ugyanakkor a román nemzeti tanács részére 15.000 lőfegyvert, 40 géppuskát és 10.000 koronát utalnak ki. Pénz, ruha és fegyversegélyen kívül gondoskodott arról is, hogy a románoknak Gyulafehérvárra kitűzött „alkotmányozó és egyesülést" kimondó gyűlésére teljes vasúti szerelvények álljanak rendelkezésükre, ahol a románok a történelmi Magyarország feldarabolását, Erdély elszakítását kimondották.

Október 31. nem forradalom volt, hanem: feloszlás. Az 1918-as „őszirózsás forradalom" a magyar történelem egyik legszomorúbb fejezetéhez tartozik. Egyenes következménye volt 1919-ben a proletárdiktatúra, majd Trianon. Mindezekből egyenesen következett, hogy az 1917-es nagy októberi szocialista forradalom ideológiáját és katonai erejét 1945-ben Magyarországra kényszeríthették.

Aminek következménye az 1956-os forradalom lett.

Tharan–Trieb Marianne

Szeretettel meghívunk mindenkit
az 1956-os forradalom
és szabadságharc emlékére

október 22-én 18 órakor
a művelődési házban rendezendő
városi ünnepségre.
Ünnepi beszédet mond *Harrach Péter*,
a Magyar Országgyűlés alelnöke.
Az ünnepi műsort összeállítója és
előadója *Erdélyi György* színművész.
Az ünnepség után az áldozatokról
megemlékezünk és koszorúzunk
a Fő téri emlékhelynél.
Emlékezzünk együtt hőseinkre!
Petrovics László polgármester

BOSTON - LIBERTY SQUARE

A tartalomból

Pályázatok állása
4. oldal

Harangozó Károlyné az új óvodavezető
6. oldal

Olvasói levelek
9. oldal

Sváb piknik
10. oldal

Izland – úti beszámoló II.
11. oldal

Pincetárlat
13. oldal

Kajak eredmények
16. oldal

Közmeghallgatás
2008.10.17-én
18 órakor
a művelődési házban.

Az önkormányzat hírei
– szeptember –

Ebben a hónapban egy rendkívüli (szeptember 15) és egy rendes (szeptember 29) ülést tartott a képviselő-testület.

A rendkívüli ülés legfontosabb témája a **Településrendezési Terv módosítása** volt. Mint köztudott, egy éve folyamatban van az új Helyi Építési Szabályzat kidolgozása, s ennek kapcsán a tervezők igyekeznek minden egyéni igényt figyelembe venni, amely összhangba hozható a város rövid és hosszú távú érdekeivel. *Ezek nélkül fejlesztési elképzeléseink nem valósíthatók meg.* Számos egyéni ügyben született a lakosok és nyaralók számára kedvező döntés. Erről az érdekeltek írásbeli tájékoztatást kapnak.

Egy képviselő kivétel egyetértettek a képviselők azzal, hogy a hivatal hiánypótlással tovább küzdjön azért, hogy **a Duna-parti sétányokat a város saját tulajdonába vehesse**. Az évek óta tartó küzdelem reméljük utolsó fázisához ért, a kért hiánypótlásokat a hivatal megküldte a Környezetvédelmi és Vízügyi Igazgatóságnak, így közterület, közparkként a város tulajdonába kerülhet.

A testület örömmel vette tudomásul, hogy a Zöldfa utca útburkolatának felújítására **a hivatal (Murányi Zoltán) 2.300.000 forint pályázati forrást nyert,** az önrészt, 2.473.000 forintot a költségvetésbe betervezték, így ez az utca is megújulhat. *Itt a pályázati feltételek miatt esett a választás erre az utcára.*

A közadakozásból és pályázatból megszületett Szent Erzsébet szobor elhelyezéséről döntött a testület a szakértők véleménye alapján. A Karitász és az Ars Regia mindent megmozgat azért, hogy a kis terecske megszépüljön, Lukács István szobrászművész **Szent Erzsébet szobra novemberre a térre kerül**hessen, az ott lakóknak parkolási lehetőségük legyen. Rövid távú tervükben a szobor elhelyezése, hosszú távú tervükben az egész tér felújítása a cél. Ezért készít a hivatal egy költségvetést, mellyel pályázni szeretnének Beer Miklós váci megyés püspök úrhoz.

A testület csatlakozni kíván a Bursa Hungarica felsőoktatási ösztöndíjpályázathoz, a 2008 évi fordulójának általános szerződési feltételeit elfogadja. A pályázati kiírást a Nagymaros újságban és a hivatal hirdetőtábláján majdan olvashatják.

Megyei kitüntetésre javasolt a testület számos, arra méltónak ítélt nagymarosi közéleti személyiséget zárt ülésen.

Szilágyi Erzsébet képviselő 14 kérdést tett fel a hivatal munkatársainak és a polgármester úrnak.

Az egyéni lakossági panaszokat a hivatal kivizsgálja és orvosolja, az intézkedések lapzártáig megtörténtek.

Az ANTSZ által előírt kötelező feltételeket végre (5 hónap után) a hivatal teljesítette, s így az ügyeletet vállaló orvos emberi körülmények között teljesíthet szolgálatot. Az ügyelet továbbra is a régi rend szerint történik.

A Kittenberger Napok idei költsége 1.7 millió forint volt, az ünnepekre a költségvetésben 3 millió forintot irányzott elő a testület.

A testület és a polgármester úr között vita folyik arról, hogy jogszerű volt-e a Nagymaros újság augusztusi és szeptemberi számának megjelenése, **joga volt-e a polgármester úrnak belenyúlni a lap terjesztésébe?** *A vita meglehetősen érdekes, hiszen az önkormányzat megbízott jogászának állásfoglalása alapján jártam el, ezzel szemben a tisztelt vitatkozó képviselők semmilyen jogász által megerősített ellenvéleményt sem mutattak fel.* A polgármester úr és dr. Néveri István szerint a vállalkozói szerződés alapján jogszerűen járt el a polgármester, a testület és a Humánügyi Bizottság véleménye szerint a polgármester megsértette mind a sajtótörvényt, mind a vállalkozói szerződés több pontját, mind a sajtóetikai kódexet. Az Alkotmány 61§ (1) alapján a vállalkozó jogszerűen jelentette meg azokat az írásokat, melyeket a polgármester úr letiltatott. *Az alkotmány valószínűleg nem ismeri a köztünk létrejött szerződés tartalmát, mely azért jött létre, hogy annak megfelelően teljesítsünk. Nem tiltattam le semmit, a kérdéses cikkek megjelenéséhez a testület által adott jogosultság birtokában nem járultam hozzá! Mindezt a település érdekeit szem előtt tartva kezdeményeztem. A helyi vállalkozók többsége felismerte ennek jelentőségét, és nem forgalmazta a minden szabályt felrúgva utcára vitt újságot.* A további viták elkerülése végett a Bizottság javasolja a vállalkozói szerződés két pontjának módosítását.

Nehezményezte a testület, hogy a polgármester úr csak képviselői kérdésre számolt be öt hónapos késéssel arról a szakvéleményről, melyet **a Fő tér felújítása** miatt rendelt meg a polgármester úr. *Nem a felújítás miatt rendeltem meg, hanem a kivitelezés körülményeinek tisztázására. Azt gondolom, hogy a fejlesztési törekvések tárgyalása sokkal fontosabb, mint egy befejezett téma boncolgatása. A vizsgálatot megrendeltem, mert a testület teljes egyetértésben tisztázni akarta a tér körüli vitákat. Az októberi rendes testületi ülésen kiértékeljük az eddigi ellenőrzéseket és a szakvéleményt.* Röviden adott válasza miatt a testület kérte, hogy a legközelebbi bizottsági és a testületi ülés napirendjén szerepeljen ennek a szakértői véleménynek az elemzése. A szakmai anyag 180.000 Ft +ÁFA = 216.000 forintjába került a városnak.

Nekem ennyit megér, ha a benne foglalt javaslatok a jövőbeli projektek megvalósulásában segítenek, és ha egyszer s mindenkorra le tudjuk zárni ezt a témát!

A szeptember 29-i rendes testületi ülésen a testület megköszönte a nyugállományba vonuló Csizmadia Ferencnének több évtizedes munkáját.

A testület tudomásul vette, hogy a szálloda és a tervezett **termálprojekt nyílt pályázat** útján történő értékesítésére pályázat **nem érkezett be**, így az eredménytelennek minősül. Döntött arról, hogy a korábbi fel-

A következő testületi ülés október 27-én lesz.

Nagymaros

Nagymaros Város Önkormányzatának havilapja

Felelős kiadó: Nagymaros Város Képviselő-testülete • 2626 Nagymaros, Fő tér 5. • Telefon: 27/595-100 • fax: 27/354-245 • **Felelős szerkesztő:** Tharan Marianne • nagymaros.ujsag@nagymaros.hu • Telefon, fax: 27/354-137 • **Levelezési cím:** Nagymaros Újság • 2626 Nagymaros, Fő tér 5. • **Hirdetések és kéziratok leadása:** 2626 Nagymaros, Fő tér 5. • **Nyomda:** BPRESS Kft. • HU ISSN 1586-5843

Lapzárta: minden hónap 28.

tételeken puhítva mihamarabb újabb pályázatot ír ki. A kiírás tartalmára többverziós javaslatot kért a megbízott jogászoktól. A helyi építési szabályozás módosításáig, mely feltétele a projektek megvalósulásának, még van néhány hónapunk.

A **Nagymarosi Krónika** és a Hősök könyve folyamatos vezetésével, kutatásával az előző testület évekkel ezelőtt Döbrössy Mihálynét bízta meg, aki az elmúlt évben végzett munkájáról beszámolt.

A képviselő-testület a polgármester 2008. évi **turizmusfejlesztésről szóló beszámolóját** megismerte, az elhangzott szóbeli kiegészítésekkel elfogadja:
- Idegenforgalmi és Turisztikai Egyesület létrehozása
- Turisztikai szakember bevonása
- Turizmusban érdekelt vállalkozók összehívása
- Marketing anyag készítése
- „Tiszta udvar, rendes ház" program elindítása
- Utcabútorok kinézetének meghatározása
- Kerüljön beépítésre a gazdasági programba

Elfogadta a testület az Önkormányzat első félévi **pénzügyi beszámolóját**, melynek bevételi oldala 59,77 %-on, tehát az időarányosnál valamivel jobban, a kiadási oldal 49,6%-on, azaz pontosan időarányosan áll.

Nem járult hozzá a testület a papkerti lakás átadást helyettesítő, szerződésben foglalt összeg átvételéhez, felkérte a polgármestert újabb egyeztető tárgyalásra a lakás átvételének érdekében.

Bízik a testület abban, hogy a működésképtelen önkormányzatok számára kiírt pályázaton nyerni tudunk, további szigorú gazdálkodással talán az éves egyensúly biztosítható, ha nem lesz brutális energia áremelés.

Nem fogadta el a testület az OTP javaslatát, miszerint a működőképesség fenntartásához szükséges likvid hitelkeretet (105 millió forint) a hivatal úgy csökkentse, hogy 30 millió forint értékben beruházási hitellel váltsa ki, azaz 70-75 millió likvid hitel mellé 30 millió beruházási hitelkeretünk lenne. A gondot abban látta a testület, hogy bár a likvidhitel kamatai magasabbak, annak törlesztése az önkormányzat mindenkori anyagi helyzetétől függ, míg a beruházási hitelt havonta törleszteni kell. Felkérte a testület a hivatalt, hogy más banktól is kérjen az önkormányzat kedvezőbb ajánlatot.

Végső fázisához érkezett a **Településrendezési Terv**. A 2007 márciusától folyó munkák abba a szakaszba értek, hogy el lehet kezdeni az államigazgatási szervekkel az egyeztetéseket.

Végre **ki lehet javítani a Fő tér** és a 12-es főút találkozásánál lévő **úthibát**, s eltűnhet az úthibára figyelmeztető szörnyű tábla. A 2007 tavaszától tartó huzavona eredményeképpen a javítás rövidesen megkezdődik.

A Hatlópataki Kerttulajdonosok Egyesülete azzal a kéréssel fordult a testülethez, hogy az itt lévő **utcákat névvel láthassák el,** a turisták, a postás és a hivatalos szervek könnyebben ide találhassanak. A testület **egyhangú szavazattal** támogatta az itt lakók kérését, mivel az utcanevek beleilleneк a marosi hagyományokba. A születő új utcák nevei: Pata sor, Hatlópatak utca, Szekér utca, Királykút utca, Őszapó utca, Nyereg utca, Kantár utca, Sóhegy utca. A névtáblák kihelyezéséről és elkészítéséről a kérelmezők gondoskodjanak.

Pályázat benyújtása mellett döntött a testület, melyhez az elnyert összeg 8%-a az önrész, 92%-a visszafizetési kötelezettség nélküli végleges juttatás. **A pályázat a hivatal működésének hatékonyságát célozza**, jobb pénzügyi tervezést, vagyongazdálkodást, gyorsabb ügymenetet, jobb elérhetőséget biztosít majdan ez az informatikai fejlesztés.

A Nagymaros újság szerkesztői feladatát ellátó Tharan Marianne vállalkozói szerződésének módosításáról döntött a testület, mivel az elmúlt két lapszám megjelenése körül jogi viták merültek fel. Az önkormányzat jogászának állásfoglalása ellenére a testület többsége nem a szerződés felmondása mellett döntött. Pontosították a lapzárta idejét, s azt, hogy az újságot megtekintő polgármesternek és alpolgármesternek a sajtótörvény értelmében milyen jogosítványai vannak.

Módosította a hivatal az önkormányzat vagyonáról szóló, valamint a tervtanács rendeletét. A rendeleteket meg lehet tekinteni a város hirdetőtábláján valamint a város honlapján.

Edöcsény András, a Pénzügyi Bizottság elnöke **több sürgősségi indítványt nyújtott be.** Egyre nagyobb gondot okoz az intézményrendszer fenntartása, önerőből szinte a legszükségesebb karbantartásokat is alig tudjuk elvégezni, fejlesztési terveink megvalósítása pedig szinte kizárólag a pályázati forrásoknak van kiszolgáltatva.

* Nehezményezte az elnök, hogy a városnak nincs elfogadott ciklusprogramja és gazdasági programja. *A polgármester két ízben terjesztett elő a gazdasági programot, de a testület azt nem fogadta el. Az SZMSZ szerint a PGB feladata meghatározni a gazdasági programot, de erre másfél éve nem kerül sor.*

folytatás a 4. oldalon

DUNAKANYAR ELSŐ HITEL és BIZTOSÍTÓ IRODA

Svájci Frank Alapú akciós jelzáloghitel

Futamidő / Hitelösszeg	Türelmi idő nélkül	Türelmi idős	1 vagy 2 év türelmi idő alatt	Türelmi idő után (18 év)	
5 MFt	37 315 Ft		26 573 Ft	39 386 Ft	THM*:6,42% Kezelési ktg.: 0% Óvadék: nincs
10 MFt	74 631 Ft		53 146 Ft	78 772 Ft	
20 MFt	111 945 Ft		79 718 Ft	118 159 Ft	

*A THM mértéke nem tükrözi a hitel árfolyam- és kamatkockázatát.

10 nap alatt hitel, meglévő hitelét kiváltjuk.

Extra kedvezmény:
közalkalmazott, közszolgálati dolgozóknak futamidő végéig
Jelzáloghitelből: **1,2-1,5%** kamatkedvezmény
Személyhitelből: **2%** kamatkedvezmény
Biztosításból: **10-35%** kedvezmény
Befektetésre: **36%** hozammal állami garanciával.

Jelzáloghitelből:
Roma nyelvtudás 1,5-2% kamatkedvezmény

(Főútvonalon a rév lejárójánál a könyvtár mellett) **Cím: Nagymaros, Váci út 13. • Telefon: 06 20 9 730 790**
E-mail: nemethheringildiko@invitel.hu • Nyitva tartás: hétfőtől-péntekig 13-18, szombat 10-13 óráig

folytatás a 3. oldalról

* Bár az adóbehajtás terén jelentős előrelépés történt, néhány adózó esetében a testület felvilágosítást kért.

* A képviselő-testület felkéri a jegyzőt a politikai tanácsadó-stratégiai referens részére teljesített bér- és bérjellegű kifizetések felülvizsgálatára, rendelkezésre állt-e a megfelelő költségvetési soron a szükséges forrás, a kifizetések indokoltak, jogszerűek és szabályosak voltak-e?

* Tekintve, hogy a ciklus közepéig elnyert pályázati források (eddig 40 millió forint) messze elmaradnak attól, amit a polgármester választási kampányában ígért, a pályázatíró cégnek viszont 3.881.689 forintot a város kifizetett, a pályázatfigyelés és pályázatírás eredményessége megkérdőjeleződött, ennek felülvizsgálatát rendelte el a testület.

* A közbeszerzési cég számára jelentős összeget fizettek ki közbeszerzési tanácsadás címen, miközben alig volt közbeszerzés. A testület felkéri a jegyzőt, hogy keresse meg a közbeszerzés lebonyolításának költséghatékonyabb módját.

* A szálloda és termál projekt értékbecslési szerződési ügy kapcsán a testület felkéri a hivatalt, hogy a közbeszerzési értékhatár alatti beszerzési folyamatokat szabályozza, és az értékbecslővel kötött szerződés tartalmi és formai hiányosságait javítsa ki.

A Közigazgatási Hivatalhoz fordult a jegyző is és a polgármester is **a polgármester fizetésének megállapítása** miatt. A Közigazgatási Hivataltól két ellentétes állásfoglalás jött, ezért a testület a jelenlegi bér megtartása mellett döntött. A rendelkezésre álló különbözetet a polgármester úr felajánlotta a közalkalmazottak részére.

Tájékoztatta a testületet a polgármester úr, hogy a kétfordulós **árvízvédelmi pályázatunk** első fordulójához készült terveit befogadták, a hiánypótlás megtörtént, s jó remény van arra, hogy tervezésre és előkészítésre közel 50 millió forintot nyerni tud a város.

Lapzárta után érkezett a hír, hogy immáron **a Legfelsőbb Bíróságon is pert nyert Nagymaros Város Önkormányzatának Képviselő-testülete a Kodolányi Főiskolával szemben, így a zárolt több mint 14 millió forint felhasználásáról a testület dönthet.**

Tharan–Trieb Marianne

A dőlt betűvel szedett mondatokat beszúrta: Petrovics László polgármester

Pályázatok

Szeretnék az elmúlt hónapok kisebb-nagyobb pályázatairól beszámolni.

Mint már arról beszámoltunk, az iskolai eszközbeszerzési pályázaton nyertünk 28,3 mFt-ot, mellyel egy 31 milliós eszközbeszerzést tudtunk megvalósítani. A megszépült tantermek, a mai kor követelményeinek megfelelő szemléltető eszközök, hangszerek, egyéb informatikai és kommunikációs eszközök mind gyermekeink fejlődését, iskolánk színvonalának emelkedését szolgálják. A pályázat elszámolása megtörtént, már csak az ellenőrzési fázis van hátra.

A Vasutas Települések Szövetsége „Virágos Vasútállomás" pályázatán 36 ezer forintot nyertünk, hogy egy újabb virágládát helyezhessünk ki a Nagymaros–Visegrád állomásra.

Sikeres volt a TEUT és HÖF keretre benyújtott pályázatunk is, melyeknek következtében 2,3 m forintot nyertünk a Zöldfa utca útburkolatának felújítására és 2,74 m forintot az elsővölgyi óvoda tetőfelújítására.

Ezidáig öt pályázatot nyújtottunk be a Pest Megyei Közoktatási Alapítványhoz, melyből az egyiket – az iskola fejlesztőpedagógiai taneszközeinek beszerzésére irányulót – elutasították, míg a pedagógiai szakszolgálatunk eszközfejlesztését támogatták 100.000 forinttal. A művészeti eszközfejlesztési pályázatunk is nyert 100.000 forintot, melynek támogatási szerződését most küldtük vissza. Két pályázatunk eredményét – a pedagógiai szolgálatunk és óvodánk eszközfejlesztésére és az iskola művészeti rendezvényeinek támogatására irányulót – most várjuk.

Igénylést nyújtottunk be az oktatási és kulturális miniszter 8/2008. (III.20.) OKM rendeletének értelmében az alapfokú művészetoktatási intézmények támogatására meghirdetett felhívására, melyen 1,19 m forintot ítéltek meg számunkra, és a 4/2008. (II.19.) OKM rendeletének értelmében a nemzetiségi nevelési, oktatási feladatokhoz nyújtott kiegészítő támogatás igénylésén 436 150 forintot.

Az Oktatási és Kulturális Minisztérium Reneszánsz év keretében meghirdetett Közkincs Programjának térségi szintű pályázatán, a könyvtár külső és belső felújítására 2 m forintot nyertünk. Mivel a szerződéshez szükséges dokumentumokat most küldtük vissza, így a munkálatok még nem kezdődhetnek meg. De ebből az összegből a könyvtár belső festése, a raktár ajtajának a cseréje fog megvalósulni. Továbbá mivel könyvtárunk alapterületét a jelenlegi anyagi körülményeink között növelni nem tudjuk, ezért a terek részbeni átrendezésével, és méretre készíttetett könyvállványok elhelyezésével jobb helykihasználást érünk el. Tágasabbnak, barátságosabbnak fog tűnni a szolgáltató színtér.

A Közép-Magyarországi Operatív Program Közoktatási intézmények beruházásainak támogatása keretén belül a Magyar utcai óvoda felújítására beadott 106 milliós fejlesztési pályázatunkat sajnos forráshiány végett elutasították.

A GKM közúti forgalomcsillapítás pályázatán is indultunk, azonban pályázatunkat nem támogatták a halálos balesetek alacsony száma (szerencsére egy sem történt) miatt!

Befogadták:

– a Helytörténeti tárlat és civil közösségi tér létrehozására – 100 m Ft

– a Nagymarosi árvízvédelmi vonal kiépítésére (kétfordulós pályázat) – az első forduló tervezés, előkészítésre 50 mFt, második forduló megvalósításra 950 mFt

– a Szociális alapszolgáltatások és gyermekjóléti alapellátások infrastrukturális fejlesztésének támogatására irányuló pályázatainkat.

Továbbá támogatást igényeltünk az iskola, az óvoda és a pedagógiai szakszolgálat számára az oktatási és kulturális miniszter 23 /2008. (VIII. 6.) OKM r e n d e l e t ének felhívására, szakmai és informatikai fejlesztési feladatok megvalósítására.

Sikeresen igényeltünk támogatást a Cigány Kisebbségi Önkormányzat feladatának ellátásához. 96 000 Ft-ot kaptak és elkészült az irodájuk a Polgármesteri Hivatalban is.

Petrovics László
polgármester

Felhívjuk a kedves lakosság figyelmét,

hogy **2008.10.17-én** Nagymaros Város Önkormányzata **közmeghallgatást tart 18 órakor a művelődési házban.**

Mindenkit sok szeretettel várunk!

Petrovics László
polgármester

LOMTALANÍTÁS

október 13-án azon utcákban, ahol hétfőn
október 14-én azon utcákban, ahol kedden
október 15-én azon utcákban, ahol szerdán
van szemétszállítás.
– a fém hulladékot
– a nem szennyezett, kötegelt papírt
– italos- és befőttes üvegeket (műanyag zsákban/dobozban) újrahasznosításra külön gyűjtjük, kérjük külön kirakni.

Köszönjük, hogy ezzel segítik szelektív hulladékgyűjtésünket!

Polgármesteri Hivatal
Maros kft

KÖSZÖNET

Jórász Istvánné, a Pénzügyi-Gazdasági Bizottság volt tagja szeptembertől nem óhajt részt venni a bizottság munkájában, mert tapasztalata szerint a bizottság nem kizárólag szakmai alapokon működik, és érzelmi és erkölcsi csatározásokban nem szeretne részt venni.

Ezúton köszönöm Zsuzsa majd kétéves bizottsági munkáját. Lemondását sajnálattal veszem tudomásul, mert a külsős tagok között ő volt az egyetlen, aki megfelelő szakmai tudással és tapasztalattal rendelkezett az önkormányzati pénzügyek terén. Hozzászólásai mindig szakszerűek és megalapozottak voltak, amivel nagyban elősegítette, hogy ne az általa is kifogásolt érzelmi síkon vitassunk meg rideg tényeket.

Sajnos az önkormányzatok anyagi forrásai 1998 óta reálértékben folyamatosan csökkennek – leginkább az egyre nagyobb állami elvonás következtében – miközben az ellátandó feladatok száma és azok pénzigénye jelentősen megnőtt. Igen nehéz érzelemmentesen elosztani az egyre kevesebb és elégtelen pénzt; sok esetben a szívünknek oly kedves feladatokra csak nagyon kevés forrást tudunk biztosítani.

Sajnálom Zsuzsa távozását azért is, mert ő volt bizottságunk egytelen hölgy tagja, aki a maga szelíd csendességével és mosolyával egy kis ellenpontot jelentett a férfiak esetenként érzelmektől túlfűtött, ám szakmai ismeretekkel kevésbé altámasztott vitájában. Bizottágunk a viták során egy-két kivételtől eltekintve megegyezésre tudott jutni és egyhangú döntéseket, javaslatokat tett. Remélem ez a jövőben is így marad.

Edöcsény András
PGB elnök

Tiszta Nagymarosért
Őszi nagytakarítás!

Várunk szeretettel mindenkit, aki tenni szeretne városunk tisztaságáért szemétszedő takarítási akciónkon **2008. október 11-én 9 órakor** a művelődési ház udvarán. Kérjük szerszámot (fűgereblye, lapát stb.), hozzon magával, aki tud!

Műanyagzsákot, gumikesztyűt biztosítunk és a résztvevőket a jól végzett munka után vendégül látjuk.

Petrovics László
polgármester

Aranydiploma

Csak most jutott tudomásunkra, ezért megkésve gratulálunk ***Schlőgl Jánosné (Szabó Ilona)*** nagymarosi lakos, nyugalmazott óvónőnek, aki tavaly szeptemberben vette át aranydiplomáját a váci székesegyházban. 38 évig volt óvónő Verőcén, 1982-ben állami kitüntetést kapott és szerepelt csoportjával a Magyar Rádióban.

Jó egészséget, boldog nyugdíjas éveket kívánunk városunk szülöttének!

Nagymaros Város Önkormányzat ának gazdasági helyzete

2008.09.30-i állapot szerint

Bankszámlák egyenlegei

Költségvetési főszámla egyenlege	-91 242 252
Adószámlák egyenlegei	1 211 574
Összesen:	**-90 030 678**

Bevételek, kiadások

Önkormányzat kiadási kötelezettségei (adótúlfiz.+ rövid lejáratú köt.)	31 081 135
Önkormányzat követelései (adóhátralékok + követelések)	121 373 944
Mindösszesen:	**262 131**
Fő-tér jóteljesítési garancia (másra nem használható)	5 301 210

Keresem
régi ismerősömet,
Cziráki István
59 éves nagymarosi lakost.
Szeretném felvenni vele a kapcsolatot!
Jelige: „Hűvösvölgy"
E-mail: ingique@index.hu
Tel.: 30 420 00 11

Sajtóper a Kodolányival

A múltkori számban tájékoztattuk az olvasókat arról, hogy a Kodolányi János Főiskola a Nagymaros Újság Szerkesztősége elleni sajtóhelyreigazítási pert első fokon elvesztette. Ezt a Kodolányi Főiskola megfellebbezte. A Fővárosi Ítélőtábla a felperes fellebbezését elutasította. Ez azt jelenti, hogy a **Nagymaros Újság Szerkesztősége, mint alperes a sajtóhelyreigazítási pert másodfokon, immár jogerősen megnyerte.**

A szerkesztőség

Köszönet

Köszönjük szépen az adózók SZJA 1 %-nak felajánlásából 2007-ben kapott 243.939 forintot. Ezt az összeget a hajók tárolásához szükséges terület bérleti díjára fordítottuk.

Nagymarosi Motorcsónak S.E.
2626 Nagymaros, Váci út 49.

Anyakönyvi hírek

Házasságot kötöttek:

Dobos Edgár és **Juhász Adrienn**
Selényi Lajos László és **Tüth Beatrix Vanda**

Születtek:

Hetényi Sándor és **Jehodek Alíz**
lánya: ***Réka***
Kovács Levente és **Czimmerman Katalin**
fia: ***Imre Boldizsár***
Dr. Drobilich János Gábor és **dr. Hollai Zsófia Mária** fia: ***Pál***

Elhaláloztak:

Heincz Mihály
Káposztár Mihályné *(Flamich Erzsébet)*
Erdei Sándor Györgyné *(Jakab Zsófia)*
Rudolf Ferenc
Nieberl Lénárd Jánosné *(Szántai Luca)*
Nagy István
Kelemen Andrásné *(Garamvölgyi Erzsébet)*
Nagy Károlyné *(Jónás Katalin)*

Interjú az új óvodavezetővel

Az óvoda csak a családi nevelés kiegészítője...

Idén augusztus 1-től a napközi otthonos óvoda új vezetőt kapott *Harangozó Károlyné* személyében, miután *Csizmadia Ferencné Erzsébet* nyugdíjba ment. Általában minden vezető izgalommal és lelkesedéssel fog az új munkához. Ezekről az izgalmakról kérdezzük a már 27 éve Nagymaroson dolgozó, igen tapasztalt óvónőt.

– Tapasztalatai alapján mit tud mondani a gyerek és a család kapcsolatáról most, hogy az egyéb teendők miatt lezárult az a korszak, amikor egész nap csak a gyerekek között volt?

Meg kell szokni az új helyzetet nekem is és a gyerekeknek is. Ma délben az egyik apróság meg is kérdezte: Jutka néni, te már csak ebédelni jársz ide? – Szerencsére olyan kolléganőkkel vagyok körülvéve, akik mindig szeretetük és tudásuk legjavát adták a nevelőmunkába, azért hogy a gyerekek jól érezzék magukat, és észre se vegyék az esetlegesen hiányzó vagy rossz feltételeket. Az óvoda csak kiegészítője, segítője ebben a korban a családi nevelésnek. Legfontosabb 6 éves korig a család szerepe, a családtagok adják a követendő példát, itt alakul ki a gyerek identitástudata.

– Történtek-e idén változások a felvételi rendben?

Nagy örömünkre sok gyermek születik mostanság Nagymaroson. Szerencsére most azon kell törni a fejünket, hogyan helyezzünk el ennyi gyereket, és nem azon, melyik épületet zárjuk be, mert kevés a gyerek. Az oktatási törvény viszont szabályozza, hogy hány m^2-re van szüksége egy gyermeknek, ennél többet nem vehetünk fel.

– Hány gyerek jár most a három óvodába összesen?

Száznyolcvanhét.

– Ezek között mindenkit felvettek, akinek iskola előtt óvodába kell járni?

Igen, az óvodai elhelyezés 5 éves kortól kötelező, az iskola-előkészítő funkció miatt. Őket mindenképpen felvesszük. Ezért fenntartónk, Nagymaros Város Önkormányzata engedélyt kért létszámemeléshez az Oktatási Hivatalnál. Ezt meg is kaptuk, és így a kiscsoportban 20%-kal, a többiben 10%-kal megemelték a maximálisan felvehető gyerekek létszámát 2008/2009-ben. Mi idén szembesültünk ezzel a helyzettel. Sok más településen is gyakorlat, hogy akinek az édesanyja otthon van – pl. gyesen – az nem maradhat délutánra. Nincs más lehetőségünk, mert minden teremnek megvan a még ésszerűen megszabott létszáma.

– Van ennek jó oldala is?

Tulajdonképpen igen. Minden kisgyerek szeret az anyja mellett lenni, főleg, ha még ott egy kistestvér, akire féltékeny. Délig még csak eljátszanak a többi gyerek között, de ebédre már kívánkoznak az anyjukhoz. Ha az édesanya érte jön és hazaviszi, a kistestvérével együtt lefekteti, melléje ül, és még mesél is valamit, közben megsimogatja – megnyugtatja a kis lelkét, hogy ő is fontos. Aki ezt megteheti, ezzel sokat tesz gyermeke érzelmi fejlődéséért és a testvéri féltékenység leküzdéséért. Kérem az édesanyákat, ezt is gondolják végig. Ha nincs hely, azokról a gyerekekről vagyunk kénytelenek „lemondani", akik még nincsenek öt évesek és édesanyjuk gyesen van otthon. Természetesen más a helyzet a gyermekvédelem alatt álló és halmozottan hátrányos helyzetű, illetve sajátos nevelési igényű gyermekeknél. Ott az óvoda felelőssége, óvó-védő szerepe többszörös.

Tharan–Trieb Marianne

Fel a Nagy-Gallára!

ABTHE 2008. október 18-án (vasárnap) rendezi hagyományteremtő találkozóját a névadó Börzsöny-hegység egyik legmarkánsabb pontján, a Nagy-Galla csúcsán!

Pár éve meghonosítottuk Magyarországon a máshol már bevált „Fel a hegyre!"-túrákat. Lényege, hogy bárhonnan indulhatsz, bárhova érkezhetsz csak a megadott találkozási ponton legyél az adott időtartamon belül. A túrázóknak, természetkedvelőknek hatalmas szabadságot ad. Mindenki a saját kapacitásának, az aznapi időjárásnak megfelelő távot, nehézséget választhat. Ez feladatot is jelent, hiszen a csúcs megmászásában semmilyen segítséget nem adunk. Térképolvasásban (Börzsöny turistatérkép, esetleg tájoló, iránytű szükséges) jártasnak kell lenni, a túra egyéni szervezést igényel. **Mindenkit szeretettel várunk a Nagy-Gallán 10-13 óráig.** 400 Ft nevezési díj ellenében kitűző, oklevél, édesség, meglepetés vár az érkezőkre.

Lehetséges kiindulási pontok

(a táv- és időadatok egy irányban értendők)

1. **Márianosztrai indulással :** Távolság: 4,5 km
   Szintemelkedés: 250 méter
   Menetidő: 1 óra 30 perc

2. **Szobi indulással:** Távolság: 10 km
   Szintemelkedés: 400 méter
   Menetidő: 3 óra

3. **Nagybörzsöny felől:** Távolság: 11 km
   Szintemelkedés: 400 méter
   Menetidő: 3 óra 30 perc

4. **Letkés felől:** Távolság: 11 km
   Szintemelkedés: 550 méter
   Menetidő: 4 óra

5. **Liliompuszta felől:** Távolság: 4 km
   Szintemelkedés: 350 méter
   Menetidő: 1 óra 30 perc

További részletek: www.bthe.hu

Kovács Gabriella

Bursa Hungarica

Ösztöndíjpályázat nyújtható be 2008. október 31-ig az önkormányzatnál.

A pályázás feltételeiről bővebb felvilágosításért, és a pályázat beadásához szükséges űrlapért látogassanak el a város honlapjára, vagy keressék az önkormányzatnál *Hontiné Lukács Líviát.*

Nagy Eszter
stratégiai referens

Meghívó filmvetítésre

a művelődési házba

október 19. 18 órakor

Az ügynök élete (2005)

Papp Gábor Zsigmond filmje a Kádár korszakban folytatott belügyi oktatásról (megfigyelések, III/III. ügynökök kiképzése) szól eredeti dokumentumfilmek felhasználásával.

Anna klub

170 növendék ropja a táncot!

Örülni is meg kell tanulni

A magyarság évezredes hagyományainak megismerése csak összetarthat bennünket. A néptánc nem kisgyerekek gondtalan időtöltése (persze az is), hanem évezredes értékek átörökítése.

Mindennapi életünkben már talán észre sem vesszük: nem tudunk örülni. Az információk, s az egész világ úgy szűrődik át rajtunk, mintha csak fájdalom venne minket körül. A hibát, a rosszat, az ellentéteket mindenben megtaláljuk – az örömet, a fogódzót, a segítés útját már kevésbé. Mintha tudatosan rombolnánk önmagunk és környezetünk boldogságát. Hajszoljuk magunkat hamis értékek felé, és közben észre sem vesszük, hogy valamit elveszítettünk.

Ha elfogadjuk Coomaraswamy megállapítását, Nagymaroson van okunk és lehetőségünk örülni. A településen számos művészegyéniség alkot, s színvonalas művészeti csoportok fejtik ki áldásos tevékenységüket. A város őrzi és átörökíti hagyományait, pártolja a művészeteket, s neveli az utódokat. Az utódok nevelése részben természetes módon folyik: a gyermek a családban (vagy tágabb környezetében) saját életének részeként látja, hogyan válhat a művészet mindennapi örömforrássá. A nevelés másik, szervezett módja az intézményes oktatás. Nagymaros szerencsés helyzetben van: saját művészeti iskolát hozott létre, s annak ellenére, hogy az országban egymás után szűnnek meg a hasonló intézmények, itt továbbra is folyik az ifjúság művészeti nevelése. Ekkora erőfeszítésre csak olyan település képes, amely valódi értékként látja a művészetet. A zeneművészeti nevelés több évtizedes múltra tekint vissza. A képzőművészeti és néptáncos nevelés tíz évvel ezelőtt kezdődött, bár e két ágnak is mélyebbre nyúlnak a gyökerei. Fontossági sorrend a művészetek között fel nem állítható. Néptáncosként azonban a néptánc és a népi hagyományok szerepéről vannak mélyebb tapasztalataim, efelől tudom leginkább megközelíteni a művészetek jelentőségét.

A művészet lényegéhez tartozik az önkifejezés. A néptáncban azonban van egy ennél is erősebben ható elem: a hagyomány, a magyarsághoz tartozó értékek átörökítésének fontossága. Ha úgy vesszük: nem az a fontos, miben különbözik az egyik magyar ember a másiktól, hanem az, hogy mi kapcsolja össze őket. Lázadni, tiltakozni már megtanultunk. Hozzátartozik a demokráciához. Mint ahogyan hozzátartozik a szabályok követése is. Ezt is megtanultuk? Tudunk-e a közösség által elfogadott törvényeknek engedelmeskedni? Mihez kell erősebb akarat és kitartás: a lázadáshoz, a szembenálláshoz vagy az elfogadáshoz?

Meg kell tanulnia a gyermeknek is, hogy a másik kirekesztésével, önmaga mindenáron való megkülönböztetésével, s azzal, hogy csak a saját értékrendjét tartja fontosnak, s ahhoz méri a rajta kívül álló világot, sem közössége, sem pedig ő maga nem jut tartósan előbbre. A népi játékok közben egy elfogadott szabályhoz kell alkalmazkodnia, el kell fogadnia, hogy nem mindig győzhet, s a vereséget megfelelően kell tudnia kezelni. Meg kell tapasztalnia, hogy mások sikere (győzelme) rajta is múlik, és a sikertelenség után egy kinyújtott kéz a világot adhatja vissza. És közben megtanulja, hogy mindennek megvan a maga ideje, sorrendje, amit ki kell várni. Látja, hogy nagyobb öröm a másikban megtalálni a jót, mint világgá kürtölni a rosszat. A kisgyermek a körjátékokon, a lánc- és körtáncokon keresztül érkezik a táncok birodalmába. A körben mindenki egymás kezét fogja – egyenlők vagyunk, együtt vagyunk, segítünk egymásnak. Később a kör felszakad, csoportokba, párokba rendeződik, s a növekvő gyermek megtapasztalja, hogy vannak nála kisebbek vagy lassabban haladók, s idősebbek vagy egy-egy területen ügyesebbek. Tud-e lehajolni és segíteni annak, akinél nagyobb tudással rendelkezik? El tudja-e viselni, hogy mások nagyobb sikert érnek el? Belső értékeinek gazdagodása vagy a közönség tapsa a nagyobb siker számára? Ahogyan halad előre a korban, tapasztalatai lehetővé teszik-e számára, hogy

> *„A művészet célja olyan szépség feltárása, amely tetszik, vagy amelyet megtanulhatunk szeretni. A művészet célja, hogy örömet nyújtson."*
> **(A. K. Coomaraswamy)**

különbséget tegyen érték és értéktelen között, s ki tud-e állni értékrendje mellett akkor is, ha a kortárs csoport számára a „trendi" a fontos? Ellen tud állni a társadalom „kasztosodásának", vagy mindenáron a hatalom felé törekszik, hogy értékesnek tudja magát? ... Hiszek abban, hogy egymásnak s a magyarság évezredes hagyományainak megismerése csak összetarthat bennünket. A néptánc nem kisgyerekek gondtalan időtöltése (persze az is), hanem évezredes értékek átörökítése. Ha komolyan vesszük, irányt mutató jel. Szép példa erre az idén végzett növendékeink csoportja is, akik valamennyien tudatosan választották a népművészetet és választásuk mellett továbbra is kitartanak. Ebben a döntésben a szülői támogatásnak és példának, valamint a pedagógusoknak hangsúlyozott szerepe van.

A néptánc tanszak 170 növendékkel megkezdte munkáját. Az Önkormányzat támogatásával megindulhatott a cigány táncok oktatása, s hogy a nevelés körülményei ideálisabbak legyenek, pedagógus asszisztens foglalkoztatását is lehetővé tették.

S mindezt azért, hogy a művészet minél több örömet nyújtson. Mindenkinek.

Bozóki Mariann

Aki lemaradt a beiratkozásról érdeklődhet a 20/465-3277 telefonszámon **Bozóki Mariannánál,** illetve szerdánként 16–18 óráig a művelődési házban **Sánta Gergőnél,** aki felsős csoportok vezetője – ide értve a cigány tánccsoportot is.

Szeretettel várunk mindenkit!

Közigazgatási ABC

A polgármesterség lehetőségei és korlátai

Az alábbi írás már *2005-ben megjelent a Nagymaros újságban*, de úgy látszik, nem ment át a köztudatba. Hiába, az ismétlés a tudás anyja!

A közhiedelem szerint a polgármester valamifajta helyi király (olykor kiskirály), akinek intésére csodák történnek egy településen. Legjobban a polgármesterek sajnálják, hogy ez nincs így. A település élén ugyanis a nép által szabadon választott képviselők állnak, Nagymaroson 12 darab. Ezek közül egy a polgármester, aki – mint a feudális király, az első az egyenlők között.

Tehát a polgármester képviseli hivatalosan a képviselő-testületet és a várost. Ez olyankor elég látványos, amikor például ünnepségeinken beszédet mond, felavat, részt vesz civil szervezésű eseményeken, stb. Az is látványos, hogy a képviselőket képviseli.

Kinek parancsol a polgármester?

Kevés embernek, és lehet, hogy ezt is a polgármesterek sajnálják a legjobban. Ugyanis még a polgármesteri hivatalnak sem, mert annak élén a jegyző áll, és a hivatal a képviselők által kiadott penzumot végzi el. Amikor például az állam egy új törvénnyel lepi meg az önkormányzatokat, a hivatal megfelelő szervei bontják le az új feladatokat helyi szintre.

Vagyis az önkormányzat jogai is korlátozva vannak. Felülről parancsolnak az okmányirodának, a gyámhatóságnak, az építéshatóságnak, és általában minden önkormányzati törvény és rendelet az állami törvényeknek kell, hogy megfeleljen. A hivatal alkalmazottai köztisztviselők, és ezek jogállását – jogaikat és kötelességeiket – az állam szabályozza. Fizetésükről, munkaidejükről, szabadságukról bár az állam dönt, de kötelességük munkájukat és képességeiket a helyi közösség érdekeiért a legjobban felhasználni, amiért a helyi közösséget örök hálára kötelezik.

Mi az önkormányzat dolga?

Elmondtuk, hogy az önkormányzat és dolgozói az államnak vannak alávetve. Van-e olyan feladat, amiben önállóan döntenek?

Van bizony. Például, hogy miből teremtik elő azt a pénzt, amiből a rájuk lőcsölt feladatokat finanszírozzák. Ilyenek pl. az iskolák és óvodák fenntartása, a tanerők fizetésének leperkálása. Hallunk róla eleget, ha nincs pénz, szélnek eresztik az okítókat. Bár ez is egy megoldás, nálunk ilyen eddig nem történt.

Arra is megvan a joga az önkormányzatnak, hogy fenntartson olyan, a kormánynak feleslegesnek tűnő intézményeket, mint a művészeti oktatás (zene, tánc, képzőművészet) vagy az öregek otthona. Minden jel arra mutat, hogy jelenleg mind a művészetek, mind az öregek feleslegessé váltak, mert erre a kormány egy guznya vasat sem áldoz. A gyerekek tehetségének kibontakoztatása kötelességünk a jövő felé – az öregek gondozása pedig kötelességünk a múlt felé. Mindenki lesz egyszer öreg, és ha a fiatalokat nem arra neveljük, hogy a közösség gondoskodjon tagjairól, akkor lesz itt kábítószer (már van is), rablás, gyilkolás, és fogak csikorgatása.

A polgármester mindebben csupán a döntéshozók lelkiismeretére apellálhat, több tere nincs.

Még milyen „haszontalan" dolgokkal foglalkozik az önkormányzat?

Vegyük például a rengeteg fű lenyírását, a fák karbantartását és az egyéb szépítő tevékenységeket. Ezekre megvannak az önkormányzati szervek, kis pénzzel és ebből következően kis kapacitással. A városüzemeltetés keze is meg van kötve, mert a közművekkel (villany, víz, gázszolgáltatóval) csak egyeztetni tud, saját maga még egy villanykörtét sem cserélhet ki az oszlopon.

A városkép és a város szépítésére egy főépítész áll rendelkezésre. Ő felel a közterületekért, eldönti, hogy hol álljon mondjuk egy szobor. Az egyes házakból adódik a városkép, ezért nem árt, ha egy építési tervet a főépítésszel egyeztetünk, mielőtt az építésihatóság nem engedélyezi.

Bizottság dönt helyi értékeinkről, például valamely ház helyi műemlékké nyilvánításáról. Ilyenkor a tulaj is jól járhat, mert az ilyenek renoválására lehet pályázni. Ha ennek finanszírozásához az önkormányzat is hozzájárul, az csak a képviselő-testület döntésével lehetséges.

A polgármesternek mindebben hatásköre nincs, amint láttuk, minden feladat megtalálja a maga embereit. Le van ez szabályozva rendesen.

Tharan–Trieb Marianne

Osztálytalálkozó

60 éve fejezték be a polgárit

Keveseknek adatik meg, hogy a hatvanéves iskolai találkozójukat még egy tanár is velük ünnepli. Úgy látszik, ebből a szempontból is kivételes az Árpád-házi Szent Margit polgári leányiskola utolsó osztálya.

1948-ban ugyanis államosították, mint akkor majd minden egyházi iskolát. Alojzia nővér, Varga Mária, aki 5 évig volt Sík Sándor tanítványa, utána már nem is taníthatott, postai alkalmazott lett. Életfilozófiája mégis tanulságos: „Amit a Jóisten ad, azt hálával kell elfogadni. A Jóisten soha nem csuk be egy ajtót, anélkül, hogy egy másikat ki ne nyitna".

Mintegy húsz osztálytársnő gyűlt össze a szép szeptemberi szombaton a közös misére, ahol Fehérné Szabó Marianne játszotta fuvolán az Ave Mariát Zoltainé Szabó Ildikó orgonakíséretével. Az együttlétet ebéddel és beszélgetéssel folytatták a Maros étteremben. Különösen Alojzia nővér jelenlétének örültek, aki nemrég töltötte be 92. életévét. A régi osztálytársak azzal köszöntek el egymástól, hogy „Jövőre veled ugyanitt!"

Makrai Ferencné

Fotó: Döbrössy Mihályné

Az igazi nevelő-edző

A napokban kísértük utolsó útjára Heincz Misi bácsit. Megható volt, hogy az alig kamaszodó kajakos fiúk is lerótták kegyeletüket az elhunyt előtt, pedig valószínűleg nem is ismerték.

De feltehetően edzőjük, Nieberl Károly elmondta nekik, hogy a Nagymarosi Kajak-Kenu Sportegyesület egyik lértrehozója volt, így az utódoknak erkölcsi kötelessége megadni neki a végtisztességet.

Nieberl Károly nevelő-edző a szó szoros értelmében NEVELŐ edző. Sportolóit nemcsak fizikailag, hanem mentálisan, erkölcsükben is fejleszti. Gyűlöli a durvaságot, az otromba, trágár beszédet, ezt sportolói is tudják, és ezek szerint viselkednek.

Kedves Szülők! Tudjátok-e, hogy milyen értékes emberre bíztátok gyermeketeket?

Tisztelt Városvezetés! Tisztában vannak Önök azzal, hogy milyen kincse Nagymarosnak Nieberl Károly? Nem hiszem, mert szégyellném leírni, milyen kevés a bérezése. Nem tiltakozik, pedig üvöltenie kellene! Csendben, mérhetetlen szorgalommal igazi pedagógusi munkát végez. Volt és jelenlegi tanítványai sportsikerei, életvitelük bizonyíték rá.

Ebben az eszement világban nagy szükség van az ilyen, sajnos egyre kevesebb nevelőre. Nem kellene jobban megbecsülni?

Cservári Gáborné
nyugdíjas pedagógus

Közbiztonság Nagymaroson

Egy szép nyárvégi délutánon elindultunk az állomás felé 3 éves unokámmal, aki a babakocsiját tolta lefelé a Fehér-hegyen. Közben megálltunk egy kerítés mellett, és beszédbe elegyedtünk a háziakkal.

Egyszer csak az utca aljából iszonyatos dübörgéssel és eszméletlen sebességgel száguldott fölfelé egy motor. Ketten ültek rajta bukósisak nélkül. A jobb kezemmel inteni kezdtem tenyeremmel lefelé mutatva, hogy lassítson, hiszen gyerekekkel, gyalogosokkal tele az úttest.

Satufék... és ami ezután jött nem tűr nyomdafestéket. A legenyhébb családom kiirtásának ígérete volt. Az utca lakója 19 éves, atlétájából kilógó, tetovált, fölfújt izmokkal, foghíját hajókötélnyi aranylánccal kompenzálja. Megrettent unokámmal, megrémült beszélgetőtársaimmal együtt világos nappal az utcán annyi mocskot, trágárságot kellett percekig hallgatnunk és közben attól tartottunk, hogy leugrik a motorról, mert ott ugrált rajta. Az életünkért rettegem! Percekig tartott ez a jelenet!

Ilyenkor mi van?
Örüljünk, hogy nem folyt vér?
És ha legközelebb folyni fog?
Ki véd meg minket?

Gyenge Nyuszi

(A szerkesztőség megjegyzése: Nagymarosnak 200-300 polgárőrre lenne szüksége, ami a lakosok számát tekintve nem sok.)

Nem kérünk a cenzúrából!

Eddig is, mint amikor még minden nagymarosi háztartásba eljutott a helyi újság, rendszeresen olvastam. Most mikor fizetős lett, természetesen megveszem, hiszen érdekel, hogy mi történik a városban. Hál' Istennek több helyen is árusították. EDDIG!

Hiába kerestem a megszokott helyen, eltűnt! Gondoltam nagy a sikere, és lemaradtam róla! No, nem baj, majd ismerőseimtől elkérem.

Aztán az egyik vasárnap megdöbbenésemre a CBA előtt. Hallottam a megdöbbentő hírt, hogy a köz bizalmából megválasztott polgármesterünk egész egyszerűen „betiltotta" a lapot egy-két cikk miatt.

A kritikus megfogalmazású cikk nem elutasításra, hanem megfontolásra érdemes gondolatokat közölt. Mellékesen Derce Úr nem most kezdte, nem két év polgármesterség van mögötte!

Polgármesterünk közfeladatot ellátó személy, ha működését kritika kíséri, azt is bátran kellene fogadnia. Milyen erkölcsi motivációk vezethetik, ha a bolsevik múltból jól ismert, gyomorforgató és közutálatnak örvendő „cenzúra" eszközéhez mer folyamodni! Egyáltalán honnan, kitől kapta a tanácsot, kinek volt ez a botor ötlete? A városi pletykák szerint két segítője is van, akik jó tanáccsal látják el. Egyikük önként ajánlotta fel segítségét, még a választásoknál, a másik csak olyan fogadott közeli prókátor. Bár a rossznyelvek szerint igazából ő vezeti a várost. Csak akkor miért nem őt választottuk meg! Szóval kinek volt ez a visszataszító ötlete?

Bogád Antal

A CENZÚRA

A cenzúra, a cenz- ura, öncenzúra,
Trónján pöffedő, groteszk figura.
Bennem, benned, bennünk lakik.
Lenyűgöz, gúzsba köt,
Álmodban gomolygó köd.
Naponta megteremtjük őt,
Ezerszemű Gorgo főt.

Kedves Polgármester Úr!

Nem ezzel kéne beírni magát Maros történelmébe, hogy volt egy bátor ember, aki cenzúrázni mert, hanem mondjuk jó, és főleg hasznos döntésekkel, amik a város jó hírnevét öregbítik. Ezzel bízták meg a választók és ehhez kívánok Önnek erőt!

– mife –

Kristóf Attila író, gyakorló újságíró imígyen szól az újságírásról:

„Az újságírás veleje, vagy ha így jobban hangzik, sava-borsa általános vélekedés szerint az oknyomozás, a tényfeltárás, azon belül is a leleplezés. A feltárás szó valamely rejtőzködő napfényre hozását jelenti, és az, ami (vagy aki) rejtőzködik, s kerüli a nyilvánosságot, nyilván nem tartozik mindig a legépületesebb dolgok (és lények) közé.

... a diktatúrák sajtója sohasem ellenzéki, ez a tény egyenesen következik abból, hogy az önkényuralom ... nem tűri az ellenkezést. Amikor egy rendszer vagy korszak közeledni kezd az önkény felé, ezt a közeledést arról ismerni fel, hogy mindenkitől helyeslést és együttműködést igényel.

... a született zsarnok persze fütyül a tényekre, sőt a nyilvánosságra is, különösen akkor, ha annak egy része az ő szolgálatában leli örömét.... A dicséréshez nem kellenek különös képességek, ... bár vannak zseniális talpnyalók. Ezek a megatalpnyalók nagy reputációnak örvendenek, és egyáltalán nem sül le a képükről a bőr.

(Forrás: Magyar Nemzet, 2008. szeptember 13.)

Az utolsó szép nyári napon

A IV. Svábpiknik a Duna-parton

A Nagymarosi Dunai Svábok Közösségének szeptember 13-i rendezvényén felhőtlen időjárásban volt részünk.

Az idő fontos kelléke volt a szabadtéri programnak, amelynek célja a nemzetiségi hagyományok megtartása. Népi eszközök, ízes sváb ételek és szokások, valamint hagyományőrző táncegyüttesek – a Ceglédberceli Német Nemzetiségi Ifjúsági tánccsoport, a Kecskédi Néptánc Együttes, Die Blumen Nagymaros és a Wilden Rosen Zebegény-Nagymaros fellépésével és a Mányi Sramli zenekar előadásával igyekeztünk emlékezetessé tenni ezt a napot. Sétahajózással, majd zenés omnibuszos felvonulással, a Dunakanyar Fúvósegyüttes közreműködésével, nyitottuk meg a rendezvényt. Ezt követően Ritter Imre az ÉMNÖSZ és a Pest megyei Német Önkormányzat elnöke köszöntötte a közönséget, majd Jaics Regina 4.a osztályos tanuló német nyelvű verset adott elő. A kitelepítettek emléke előtt tisztelegve a Szendehelyi Vegyes kórussal közösen elénekeltük a Magyarországi Németek Himnuszát. A szomorú eseményre emlékeztetve 2006-ban a Mainzi utca sarkán lévő épület homlokzatán közösségünk emléktáblát helyezett el, mert ilyen eddig nem volt Nagymaroson.

Civil szervezetünk 2006-ban alakult 22 alapító taggal. Ilyen létszámmal elég nehéz egy ekkora volumenű rendezvényt megszervezni tevőleges külső segítség és anyagi támogatás nélkül. A lehetőségeket felkutatva civil (nonprofit) szervezetünk nevében az év folyamán három pályázatot adtam be, de összességében nem érkezett annyi támogatás, mint a tavaly megnyert két pályázatból együttesen. Pályázatot nyertünk a Pest megyei Önkormányzatnál és a Nagymaros Város Önkormányzatnál. Az ÉMNÖSZ-től pedig várjuk a döntést. Bár a lelkes tagsággal és a segítőkkel igyekszünk mindent megoldani, de pénz és több aktív segítség nélkül hosszabb távon nem lesz kivitelezhető ez a rendezvény városunkban, hiába igénylik mind a helyiek, mind a látogatók.

Éppen ezért kétszeresen kijár a **köszönet mindazoknak, akik részt vettek a megvalósításban:** *Horváth Tonó és családja*, akik a *Rasmann Miklós (CBA)* által felajánlott szőlőből készült ízletes mustot préselték és kínálták a helyszínen. Színfolt volt a *Nyugdíjas klub és a Sváb közösség* által készített helyi gasztronómiai kínálat. *Janovics Tibor* koordinálásával 200 liter gulyásleves és finom disznótoros került a tányérokba *Varagya Lajos, Schült Ferenc, Hangrád Gábor, Kiss Gyurka, Skoda József és Zeller János* csapatmunkájának köszönhetően. *Heinczné Cserni Katalin* a kézműves foglalkozást szervezte meg *Rudolfné (Kriszta) és lánya Melitta, Schindlerné (Móni), Kmetty Ági* óvónők részvételével a Nagymarosi Iskoláért Alapítvány támogatásaként.

Fischer Erzsi és lányai Furucz Anita és Angelika nagy segítséget nyújtottak az előkészületekben és a helyszínen is.

Krakkóné (Katika), Papp Béláné (Margó), Pinczingerné (Saci), Fritz Istvánné, Konrád Laci, Fekete Zsolt, Emmer József (Csembi), Kellnerné (Györgyi), Döbrössyné Valentin Kriszta, Szalainé (Gabi), Bethlen Gábor és neje szintén nagyban hozzájárultak a nap sikeréhez, közös igyekezettel, egyúttal családom tagjait is bevonva.

Kedves Nagymarosiak, ha a jövőben is igényt tartanak a nemzetiségi kultúra felelevenítésére, a hagyományőrző program folyamatosságára, kérem, támogassanak ötleteikkel és kézzelfogható segítségükkel, hogy a már elindított közösségi hagyományt folytathassuk.

Köszönöm, hogy együtt voltunk és jól érezhettük magunkat!

A Nagymarosi Dunai Svábok Közösségének nevében: **Ivor Andrásné**

Fotó: Ivor Andrea

Izland 2008, II.rész

A sziget bemutatkozik – meglepetésekkel

Izland csaknem legkeletibb pontján, Seydisfjördur városában érünk partot, miután egy napsütötte, 15 km hosszú fjordon végigaraszolva hajónk lehorgonyoz. Érthetően fel vagyunk dobva, hisz végre kezdetét veszi a kaland, amely terveink szerint egy földrajzi felfedezőút és egy túlélő túra egészséges ötvözete. Ez utóbbiban azonnal részünk lesz, amint a városkát elhagyva megpróbálunk fjordunkból kikeveredni, de – az ismert dalt idézve: akármerre tapogatunk, csak falat találunk. Nem erről volt szó! Izland nagyjából sík vidék, nem fordulhat elő velünk még egyszer a norvégiai hullámvasút, – ismételgetjük a felkészülésünk során számtalanszor elhangzott kapaszkodót, de ezúttal nem segít. Izlandi első 2,5 óránk alapélménye egy 630 m szintkülönbségű, végeláthatatlan emelkedő leküzdése, fejenként 55 kg poggyásszal kerékpárunkon, izzasztó hőségben. Ezután néhány pihegő kilométer a kopár hegyháton, és már gurulhatunk is le a következő fjord katlanjába, vissza tengerszintre.

Másnap hosszú kilométereken keresztül a szigeten ritka síkföldi legelőket csodálhatjuk legelésző marhákkal, lovakkal. Majd nekigyürkőzve egy újabb huszáros emelkedőnek elkezdünk felkapaszkodni egy 6–700 m magas fennsíkra. A kaptató előtti települést elhagyva látunk ugyan egy táblát, legközelebbi benzinkút 126 km jelöléssel, de eszünkbe sem jut, hogy ez a gyakorlatban azt jelenti: 126 km-en keresztül az aszfaltozott úton kívül semmiféle emberi építménnyel nem találkozunk. A táj a maga hihetetlen kopárságával már-már rabul ejtő. Az út két oldalán hegyként tornyosuló vörösesbarna, vagy szénfekete kiégett vulkáni kúpok, hegyhátak. Ahol pedig a táj teret enged a szemnek, szinte a végtelenségig (akár 40–50 km-re) ellátunk a harapni valóan friss, tiszta levegőben. A nagyon erős, demoralizáló szembeszél több napra állandósul, az időjárás változékony, olykor esik, de mégis több a napsütés, mint a beborult ég.

Esténként ellenben nem ritka a 2–3 fokos, kellemetlenül hűvös idő. Ilyenkor sátrainkban keresünk menedéket, megvacsorázva az ízletes hazaiból (zacskós leves, zacskós tészta, zacskós ízfokozók), és szomjunkat oltva a sziget legkopárabb helyein is fellelhető kristálytiszta vízfolyásokból. Az utak járműforgalma elhanyagolható (óránként 8–10 autó), és csak azért ilyen „erős", mert szezon van. Izlandon ugyanis októbertől áprilisig zord és borongós az időjárás, ezért a turisták és a helybéliek is a három nyári hónapot használják ki kóborlásra a szigeten. A mostoha téli hónapok miatt lehet Izland a terepjárók országa, hisz az autók négyötöde hatalmas, virsligumival felszerelt terepjáró.

Az aszfaltozott utak állapota kifogástalan, a szilárd burkolatról letérve azonban érik az embert meglepetések. Ami például a Dettifoss vízeséshez vezető földútra lekanyarodva vár ránk, az maga a kerékpáros horror. Öklömnyi kövekkel felszórt út, és a nyomsáv teljes szélességében méterenként öt-hat darab 10 cm mély borda fut keresztbe. (Magunk sem értjük, hogyan járhatták ki a terepjárók ilyen extrém módon az útfelszínt, de a végeredmény számunkra roppant mód előnytelen.) Haladni lehetetlen, az ember ülepe méterenként háromszor verődik a nyereghez, a válla és csuklója pedig majd kiszakad, ahogy egyensúlyban próbálja tartani a félmázsányi felszereléssel megterhelt kerékpárt. Az első kilométeren hisztizünk, a másodikon köpködünk, a harmadikon jobb híján beletörődünk helyzetünkbe. Az útszakasz fénypontja az a közúti jelzőtábla, amely 8 km megtétele után állja az utunkat: rázós, egyenetlen úttest további 43 km-en keresztül. Hidegzuhany! Még szerencse, hogy Európa legnagyobb, 45 m magas, hihetetlen bővizű vízesésének látványa mindenért kárpótol.

Tervezett utunk egyharmadánál járhatunk, amikor két nap múlva elérjük Izland legészakibb pontját, csaknem az északi sarkkörön, 2100 km-el északabbra hazánktól. A kis félsziget csücskében világítótorony áll, melynek tövében a sziklákra ülve lógatjuk le lábunkat Izland legszéléről, a végtelen tengert csodálva. Innen délnyugat felé a sziget barátságosan kies, látnivalókban gazdag területein tekerünk néhány napig. Délnyugatról északkelet irányba egész Izland területén végighúzódik egy törésvonal, amely az észak-amerikai és eurázsiai kéreglemezek elválása következtében keletkezett. E törésvonal markáns megnyilvánulásai az utunkat többször keresztező, több kilométer hosszú, 15–20 m mély árkok, hasadékok. (A legutóbbi, mint megtudtuk, nem is olyan régen, a hetvenes években keletkezett.)

A Myvatn tó és környezete a mai napig aktív vulkáni, geotermikus övezet, elképesztő látnivalókkal az erre kerekező mezei magyar bringások számára. A tókörnyék buja növényzete éles kontrasztban áll a mindent beborító, halálba dermedt lávafolyamok látványával. A legutóbbi izlandi vulkánkitörésért felelős Krafla kráterének peremén állva, a földből több négyzetkilométernyi területen előpöfögő kénes gőzöket belélegezve, az ásványoktól narancssárga talajban külön életet élő forró iszapfortyogókat szemlélve az ember valóban a pokol tornácán érzi magát. A husaviki tengeröbölben tett fenséges hangulatú bálnanéző hajókirándulás, egy véletlenül utunkba sodródó termálfürdőzés elképesztő kéjei, és a monumentális Godafoss vízesés életigenlő robaja még felizgatják érzékszerveinket, hogy aztán merész lendülettel bevegyük magunkat a kietlen sivatagba, és megkíséreljük a bizonytalan kimenetelű átkelést az izlandi felföldön.

Heininger Ferenc

(folytatjuk)

CSAPATKÉP A MYVATN TÓNÁL

A LENYŰGÖZŐ GODAFOSS VÍZESÉS

Foto: Mihály Gábor

Nagymaroson íródott

Szabados György:
Írások

Életmű sorozat első kötete látott napvilágot az elmúlt hónapokban. A kis városunkban élő, világhírű zeneszerző, zongorista *Szabados György* tanulmányait, esszéit válogatták össze egy kötetben, melyek az elmúlt harminc évben jelentek meg különböző folyóiratokban.

Szabados Györgyre érdemes figyelni, amikor zongorázik, mert zenéje gondolkodásra kényszeríti az embert, zenéje ébresztő zene. De nagyon érdemes rá odafigyelni akkor is, amikor beszél és ír. Olyan hitelességgel, mely lenyűgözi az embert. Egy sokat gondolkodó, a dolgok lényegét megérteni akaró, egységben látó ember szól hozzánk, aki a zene törvényszerűségeit a világegyetem törvényszerűségeibe helyezve akarja megérteni az ebben élő embert. Írásai ezért a lényegről szólnak igen pontos megfogalmazásban. Nemcsak tudás, de szív és lélek van ezekben az esszékben, valamint meditatív csend, ami a kikezdhetetlen állítások alappillére.

„Zenét szerezni, meglehet, igen nagy dolog. Én mégis úgy tekintem csak, mint hírt adni arról, merre bolyong bennünk a lélek”- mondja a szerző.

Nem könnyű olvasmányt ajánlok, de olyat, melytől gazdagabbá válik mindenki.

Szilágyi Erzsébet

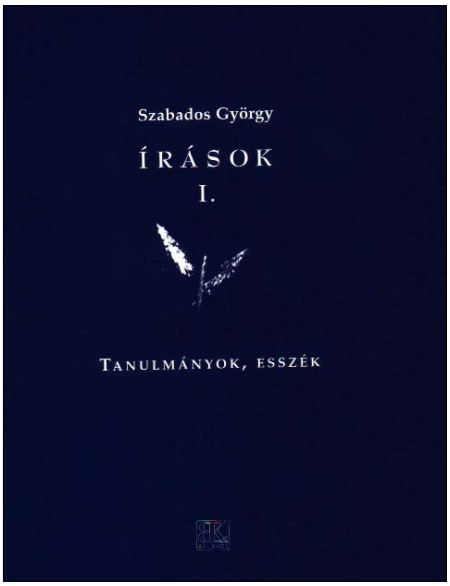

A könyv megrendelhető:
Bklkiado@bklkiado.hu 2.500 Ft-os kiadói áron, postaköltség nélkül küldik

A színek finom harmóniája

Textil és tűzzománc

Nagymaros igazán nem panaszkodhat, ami a kulturális kínálatot illeti. Egy hónapon belül a harmadik kiállítás mutat be megint egy más műfajt: *Tankóné Borsos Dóra* iparművész textil- és tűzzománcmunkáit láthattuk szeptemberben a művelődési házban.

Fotó: Etienne Van Autréve

A hétvégéket Börzsönyligeten töltő alkotóművész már tavaly bemutatta tűzzománcait Nagymaroson egy kamarakiállításon, most a szakmájában mutatkozik be. Az Iparművészeti Főiskola szövött anyag tervező szakán végzett *Borsos Dóra* textiltervezőként dolgozott különböző gyárakban, és munkája mellett szorított időt szőnyeg, faliszőnyeg, gobelin és egyéb textilképek készítésre. 3 éve a NAKE (Nagymarosi Képzőművészeti Egyesület) tagja, de gyerekként is gyakran járt Nagymaroson.

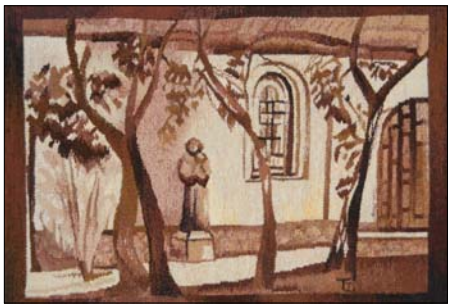

Nemcsak a textil százfelé ágazó lehetőségeit próbálja ki, tíz éve tűzzománccal kezdett foglalkozni, és ezen belül is a technikák sokféle változatával kísérletezik: réz- vagy vaslemezre fest festőzománccal. (A rézalap adja a zománc áttetsző rózsaszín árnyalatát, amitől a kép szinte egy álomvilágban lebeg.) Érdekes módon ötvöződik egyéniségében a textilmunkák lágysága, puhasága a zománc égetett keménységével, a kettőt pedig a művésznő látásmódja köti össze: színekben lát, él, sőt még egy színben is, amiről egyazon szín sokféle árnyalatában megalkotott textiljei és zománcai tanúskodnak.

Tharan–Trieb Marianne

Mi voltunk a boldog kevesek, akiket érdekelt

A mi Sütő Andrásunk

Götz Anna és Rubold Ödön előadóestje

A pármai kolostor utolsó sorában Stendhal a „boldog keveseknek” ajánlja művét, mert úgy érezte, „válogatott olvasóknak, a kiválasztottaknak” írta.

Ilyen kiválasztottnak érezte magát az a maroknyi néző, aki szeptember 27-én este nem restellt ellátogatni a művelődési házba. Nem bánta meg. Igaz, hogy Sütő András nem könnyű műfaj, gondolatai súlyosak, de a színészházaspár igazi színházat varázsolva nekünk interpretálta, magyarázta a szövegeket. Sütő András elgondolkodtató szavaira nagy szükség van ma is, nyelvi kifejezőeszközeiből tanulni kellene, mert szókincse és mondatfűzése magasan a mai dadogó átlag felett van.

„A példát élni és éltetni kell...” – köszönjük szépen Sütő András, köszönjük szépen *Götz Anna és Rubold Ödön*, köszönjük szépen ANNA Klub!

A boldog kevesek

A jelenkori kézműves fazekasság kiemelkedő személyisége,

Gy. Kamarás Kata kerámiái

Még október 12-ig tekinthetők meg ezek a bájos, és mégis művészi, lélekhez szóló és szívet melengető alkotások a Pincetárlaton. Műveket „magyarázni" felesleges – azok vagy beszélnek önmagukért, vagy kiesnek az idő rostáján.

Dr. Bíró Friderika a következő szavakkal méltatta az alkotót, a Népművészet mesterét:

A régi meseterek művészi szintre emelték egy-egy vidék generációról generációra öröklődött tárgyi világát. A népművészek a hagyományos paraszti kézművesség eredeti anyagait, technikáit, motívumait használják fel, ebből a páratlan kincsből merítenek. Népi iparművészeink már nem a régi tárgyak másolatait készítik el, hanem táji sajátosságokat, de más eljárási módokat alkalmazva teremtenek újat. Ilyen népművész, népi iparművész Kamarás Kata is. Elkötelezett alkotó, aki követi Győrffy István, a neves néprajztudós üzenetét: „A népi iparművészet feladata, hogy a magyar nép porba hullott kincsét, ezt a páratlanul szép és gazdag, minden ízében magyar ornamentikát felemelje, magáévá tegye és továbbfejlessze."

Művészete arról a régi paraszti világról vall, aminek eltűnéséről oly sokat beszélünk manapság. Amiben még fontos volt az együvé tartozás. Életünkből eltűnt a közösségi érzés, a közösségi rend és felelősség, a láthatatlan összetartó erő, ami ott munkálkodott a falu társadalmának életében – amit a lelkekből kimosott a modern idő meg a „modern" erőszak.

„Ami elmúlt, nem hull a semmibe, hanem sorsa és alakítója lesz annak, ami rá következik" – Szabó István néprajztudós mélyértelmű szavai vonatkoznak a látottakra, de vonatkoznak azokra a nagymarosi törekvésekre is, amelyeket néhány civil szervezet képvisel: a közösséget megajándékozni, a szép élményében összefogni, a lelkeket a hétköznapokból kiemelni. A jó kezdeményezések pedig követőkre és segítőkre találtak. A Károly Róbert Társaság megköszöni a nagymarosi polgárok nagylelkű támogatását, az összes segítséget – anyagiakban és tettekben –, amit kaptak, hogy ez a nagyszerű kiállítás létrejöhessen.

Tharan–Trieb Marianne

Fotó: Etienne Van Autréve

A kiállítás nyitva tartása október 12-ig: szombaton 11–17 óra, vasárnap 10–17 óra

A Károly Róbert Társaság a következő személyek nagylelkű adományaiból tudta megvenni a párafalót, amely nélkül semmilyen kiállítás nem jöhetett volna létre a nyirkos pincében:

Bergmann Margit, Bethlen Gábor, Burgermeister László, Döbrössy Mihály. Heininger Ferenc, Hutter Jánosné, Janovics Tibor, Kiss Péter, Mészáros András, Petrovics László, Szilágyi Erzsébet.

Pártolótagság

Többen jelezték, hogy a további kiállítások létrejöttét rendszeres hozzájárulással támogatnák, aminek nagyon örülnénk, mert a tárlatoknak bizony van anyagi vonzatuk. Jövőre három kiállítást tervezünk, és szeretnénk kérni az esetleges pártoló tagokat, hogy szándékukat jelezzék nekünk: Szabados Györgyné, 06–20/391–54 85

Köszönettel

A Károly Róbert Társaság

Nagymaros FC hírei

Eredmények:

Felnőtt

Nagymaros FC – Szendehely FC 5:0
Góllövők: *Boros J, Verebes G, Horváth B, Zeller D, Ember Á*
Szokolya – ***Nagymaros FC*** 3:3
Góllövők: *Trieb 2. Nyári öngól*
Nagymaros FC – VRIK– Sződliget 1:1
Góllövő: *Szekeres*
Perőcsény – ***Nagymaros FC*** 2:2
Góllövők: *Szekeres, Ember T,*
Nagymaros FC – Márianosztra 6:2
Góllövők: *Zeller D.3, Kocsis, Boros, Verebes*

Ifjúsági

Csomád – ***Nagymaros FC*** 5:1
Góllövő: *Bőgér*
Nagymaros FC – Göd 3:3
Góllövők: *Csitári, Bőgér, Matuk P.*
Kisalag – ***Nagymaros FC*** 2:5
Góllövők: *Ember Á. 2., Nagy, Huszti, Bőgér*
Nagymaros FC - Tinnye 8:0
Góllövők: *Ember Á. 3, Bőgér 3, Csatári, Gubacsi*

Következő mérkőzések:

Felnőtt:

10.05. 15.30: Rád - ***Nagymaros FC***
10.12. 15.00: ***Nagymaros FC*** - Vác-Deákvár
10.19. 14.30: Csővár - ***Nagymaros FC***
10.26. 14.00: **Nagymaros FC** - Letkés
11.02. 13.30: Szob - **Nagymaros FC**
11.09. 13.30: ***Nagymaros FC*** - Penc

Ifjúsági:

10.05. 13.30: Rád - **Nagymaros FC**
10.12. 13.00: **Nagymaros FC** - Vác- Deákvár
10.19. 11.00: Páty - ***Nagymaros FC***
10.25. 10.00: ***Nagymaros FC*** - Püspökhatvan
11.02. 11.00: Sződ - ***Nagymaros FC***
11.08. 10.00: ***Nagymaros FC*** - Fót

MINDENKIT SZERETETTEL VÁRUNK A MÉRKŐZÉSEKRE

Hajrá Maros!

Major László
A Nagymaros F.C. elnöke

A Hegyestetőtől a Vereckei-hágóig

Nagymaros jól ismeri az itt nyaraló kárpátaljai gyerekeket. Utazásuk szervezője, és egyben kórustag Szomráky Pál ötlete volt, hogy viszonozzuk a látogatást. Augusztus 18-án indult 22 kórustag és 4 családtag a Karitász által gyűjtött sok könyvvel és egyéb adománnyal. Velünk tartott a gyerekek tanárának, Ivaskovics úrnak a leánya is, aki Budapesten tanul. Mégis 3 és fél órát várakoztunk a határon, mielőtt Ungvárba indulhattunk, ahol a katolikus plébánia emeletén volt a szállásunk.

Másnap Beregszászon vettünk részt az augusztus 20-i megemlékezésen úgy, hogy a Credo kisegyüttessel közösen léptünk fel – nagy meglepetésként – Sólyom László köztársasági elnök jelenlétében. A zsúfolásig megtelt nagytemplomba nem fértünk be, de felemelő volt a Szent István szobor koszorúzása a templom előtti téren, miközben Liszt Ferenc Ünnepi dalát és a Himnuszt énekeltük. Végezetül a templomban adtunk hangversenyt, amit a közönség – náluk szokatlanul – nagy tapssal jutalmazott. Itt ugyanis nem szoktak a templomban tapsolni.

A délután kellemes beszélgetéssel telt a plébános úrral. Érdeklődött nagymarosi paptársai iránt, akikkel Esztergomban együtt tanult: Krichenbaum József, Néder Géza és Gál Endre nevét említette. Szomorúan tájékoztattam, hogy már csak Gál Endre van az élők sorában.

Lám, ilyen kicsi a világ!

A Nagymarosi Férfikórus nevében:

Rothbauer Antal

folytatjuk

Kutyakanyar Állatorvosi Rendelő és kutyakozmetika

Dr. Drobilich János
állatorvos
Nagymaros, Radnóti M. u. 1.

Tel.: 20/46-828-46 és 27/355-523
www.kutyakanyar.hu
E-mail: lapaly@kutyakanyar.hu

Rendelési idők:
Hétfő, kedd: 16–18
Szerda: 8–10
Csütörtök: 16–18
Péntek: 8–10 és 16–18

Hétköznap 08 és 18 óra között dolgozom, rendelési időn kívül telefonos egyeztetés alapján fogadom betegeimet.

A KUTYAKANYAR ÁLLATORVOSI RENDELŐ
ajánlja minőségi termékeit !

Új, speciálisan kutyafajtákra kifejlesztett EUKANUBA tápok kaphatók a rendelőben.

Német juhász, belga juhász, rottweiler, tacskó, spániel, boxer, westie, foxi, labrador, golden retriever.....

Csak rendelésre, kérem hívjon telefonon!!!

MEGHÍVÓ
KÓRUSTALÁLKOZÓRA

2008. november 8-án
(szombaton)
18 órakor
a Nagymarosi
Művelődési Házban

Fellépnek:
- *Váci Serenus Kórus*
Karvezető: *Brusznyai Margit*
- *Nagymarosi Férfikar*
Karvezető: *Juhász Orsolya*
- *Nagymarosi Nőikar*
Karvezető: *Patrik Judit*

A belépés díjtalan!

A Nagymarosi Női kar

PROGRAMAJÁNLÓ BABÁKNAK ÉS SZÜLEIKNEK

A KISMAROSI MŰVELŐDÉSI HÁZBÓL

Keddenként 10–12 Baba-mama klub
(kötetlen játék és beszélgetések).
Csütörtökönként 10–11 Bébi torna
1–3 éves gyerekeknek, mozgásfejlesztő gyakorlatok dallal, tánccal és színes játékokkal. 600,-/alk.
Péntekenként 9.15–9.45-ig zenebölcsi
zenés, táncos, hangszeres fejlesztő foglalkozás. 600,-/alk.

Bővebb információ:
06–30/302–8703 vagy 06–20/552–6614
Burik Éva

TICKETPORTAL: BELÉPŐJEGYEK KARNYÚJTÁSNYIRA!
JEGYIRODA A MŰVELŐDÉSI HÁZBAN

Amator Artium

Meghívó a XX. Országos Képző- és Iparművészeti Tárlat Pest Megyei Kiállítására, amelyen a ***nagymarosi képzőművészek is kiállítanak.***

Megnyitó: 2008. november 7.
18 órakor Vácott
a Madách Művelődési Központban.
A kiállítás december 2-ig naponta 10-18 óra között látogatható.

A művelődési ház októberi programjai

Okt. 10. 16,30: **Nótaklub**
Okt. 12. 16,00: **„Gyógyfüves mesék"**
– kiállítás *Bukovinszky Julianna* meseillusztrációiból
Okt. 13. 17,00: **Nyugdíjasklub**
Okt. 14. 9–11: **Vásár és árubemutató**
Okt. 17. 18,00: **Lakossági fórum**
Okt. 18. 17,00: **NaKE őszi tárlat**
Okt. 19. 18,00: **Anna-klub filmklubja**
Okt. 21. 9–12: **Vásár**
Okt. 22. de: **Ünnepi megemlékezés**
– iskola
Okt. 22. 18,00: **Városi megemlékezés az 1956-os forradalomról**
Okt. 27. 17,00: **Nyugdíjasklub**
Okt. 28. 9–12: **Vásár**
Novemberi előzetes:
Nov. 04. 09–12: **Vásár**
Nov. 06. 10.00: **Aranyló színház előadása** gyermekeknek

Kérjük az érdeklődőket, figyeljék a plakátokat, mert azokon újabb információt, esetleg időpontváltozást is találhatnak.

Szeretettel meghívjuk

a művelődési házba
október 18-án,
17 órakor

ŐSZI TÁRLAT

megnyitójára.

A kiállítás megtekinthető október 31-ig a művház nyitva tartása szerint

a Nagymarosi Képzőművész Egyesület (NAKE)

Szob, általános iskola könyvtárában:

Október 17. 18 óra: Szántai Lajos: Jézus Krisztus kora és a Pártus birodalom

FEJVADÁSZOK FÖLDJÉN

Néhány évvel ezelőtt egy burmai piacon furcsa formájú késeket, csontokat és főleg fényképeket találtunk. Talán valami trükkfotók – gondoltuk, ahogy az ősemberszerű lényeket néztük.

Nagalandiak – mondták a burmaiak, messze keletre laknak, határaik körbezárva, senki sem mehet hozzájuk. Mellesleg fejvadászok és emberevők.

A közelmúltban egy rövid közlemény jelent meg a világhíradóban: hamarosan, szigorú feltételek mellett, kizárólag egyedülálló házaspárt esetleg beengednek Nagaföldre...

Talán valami új recept a szakácskönyvükben – gyanakodtunk. Először Banglades felől próbálkoztunk, sikertelenül. Egy hétig ültünk hivatalokban Kalkuttában. Szerencsére minden elképzelhető papírt vittünk itthonról: kukacsekket, lejárt síbérletet, túlfizetett gázszámlát stb. Szinte minden kellett. Aztán vagy 1000 km vándorlás kelet felé. A roskatag sorompó előtt a határon naga harcosok hosszasan nézték engedélyeinket. Ott a távoli hegytetőn lakik a király, mondták – ha Ő engedi, maradhatnak.

A többit a diavetítésen a kertészetben...

2008. október 25-én szombaton 18 órától
További információ:
biggypisti / 06 –27/354–357

PRIM-KERT

Zebegény, általános iskolában:

Október 18., szombat 17 óra filmvetítés: Népek Krisztusa Magyarország I–II., a filmet bemutatja: Molnár V. József
Október 25., szombat 17 óra filmvetítés: Népek Krisztusa Magyarország III.–IV.
Október 31. 18 óra Pap Gábor: Festett kazettás mennyezetek II.

Dunakanyar Kupa

Kora reggel zsongott a Duna-part az immár hagyományosan megrendezett kajak verseny előkészületei miatt.

Már az előző napok is lázas készülődéssel teltek, hogy a városunkba látogató versenyzőknek és kísérőiknek megfelelő fogadtatásban legyen részük. Az időjárás nagyon kegyes volt, kellemesen sütött a nap, a víz simán csillogott, mintha csak azt várná, hogy az elszánt versenyzők hajóikkal felszántsák. Aki már ült ilyen hajóban, az tudja, hogy a hullámos vízen milyen kínlódás versenyezni, különösen a kicsiknek, akik alig várták, hogy megmutathassák szüleiknek, barátaiknak mennyit ügyesedtek a nyáron.

Délelőtt zajlottak a hivatalos versenyek tizenkilenc versenyszámban, amelyen több mit százhúszan álltak rajthoz, s volt, aki több futamban is elindult. Minden nagymarosi versenyző igazán kitett magáért, mert a kilenc egyesület közül a pontversenyben az élen végeztünk. Mire ez nyilvánvalóvá vált, addigra már a szakácsok és segítőik is megnyugodhattak, mert a kondérok kiürültek. Mindenki dicsérte az ételt és teli gyomorral figyelte az eredményhirdetést. A vendégek számára ezzel a verseny véget is ért, azonban most megmutathatták azok is, hogy a hajóban mire képesek, akik eddig a főzésnél, a rajtnál, a fordulóknál és a célban tevékenykedtek. Következtek a buli futamok, amelyek mindig nagy vidámságot okoznak, mert a fránya hajók sokszor megtréfálják utasaikat.

Természetesen ez a verseny sem jöhetett volna létre, ha nincsenek szponzorok és segítők. Köszönetet mondunk kanadai vendégünknek, Filo Lajosnak, a Nagymarosért Alapítványnak és a Maros Ács Kft-nek az anyagi támogatásért. Maurer Gábornak és Tominak a stég felújításáért, Kautz Istvánnak a kajakvásárlás támogatásáért. A Motorcsónak Egyesületnek, Janovics Tibornak a húsért, Szabó Miklósnak a nagy siket aratott pólókért, a szakácsoknak – Skultéty Lacinak és Dobó Csabának – a finom ebédért, Skultéty Balázsnak a hangosításért, Szűcs Gézának a vonta vizsgáztatásáért, a Batki-Transnak, Hetényi és Társa Bt-nek, Heincz Sándornak és azoknak a szülőknek, barátoknak és versenyzőknek, akik az egyesület mindennapi munkáját egyébként is lehetővé teszik.

A Nagymarosi SE. Vezetősége

Kajak eredmények

Verőce Kupa – aug. 16.

Lányok: 10 évesek: 1. Jeszenszky Petra, 3. Müller Bettina
Fiúk: 13 évesek: 2. Maurer M. Bence, 3. Halápi Gergely, 5. Heffenträger Zoltán, 6. Döbrössy Péter, 7. Sárog Zsolt
11 évesek: 5. Dobó Máté, 9. Maurer M. Botond
16 évesek: 2. Makáry Sebestyén, 3. Szűcs Géza, 5. Schindler László
9 évesek: 1. Szlávik Tamás, 2. Polgár Péter, 7. Polgár Dániel
14 évesek: 5. Radics Márkó, 7. Maurer M. Bence
12 évesek: 4. Tar Bálint
10 évesek: 2. Szlávik Tamás, 3. Maurer M. Botond, 4. Szántói-Szabó Márk, 7. Tar Bence
Férfiak: 8. Heincz Sándor
13 évesek: 2. Halápi Gergely, 5. Sárog Zsolt 6. Tar Bálint, 9. Guzsik Dániel
15 évesek: 2. Szűcs Géza

Dunakanyar Kupa – aug. 17.

Lányok: 11 évesek: 2. Jaics Regina
10 évesek: 1. Jeszenszky Petra, 3. Müller Bettina, 4. Döbrössy Dorottya
Fiúk: 15 évesek: 2. Gyömbér Péter 3. Szűcs Géza
13 évesek: 2. Halápi Gergely, 4. Sárog Zsolt 6. Tar Bálint, 8. Guzsik Dániel
11 évesek: 4. Zoller Balázs, 6. Dobó Máté 7. Tar Bence, 8. Maurer M. Botond
Férfiak: 5. Heincz Sándor
13 évesek: 1. Maurer M. Bence, 2. Halápi Gergely, 5. Döbrössy Péter, 6. Sárog Zsolt
12 évesek: 7. Tar Bálint
14 évesek: 5. Radics Márkó, 6. Maurer M. Bence
10 évesek : 2. Szlávik Tamás, 5. Tar Bence 7. Szántói-Szabó Márk, 8. Maurer M. Botond
16 évesek: 2. Gyömbér Péter, 3. Makári Sebestyén, 4. Szűcs Géza, 6. Schindler László
9 évesek: 1. Szlávik Tamás, 3. Polgár Péter 7. Polgár Dániel

Göd–Kupa – augusztus 30.

Lányok: 13 évesek: 6. Lovasi Eszter
10 évesek: 2. Jeszenszky Petra, 8. Döbrössy Dorottya
13 évesek: 5. Lovasi Eszter
Fiúk: 13 évesek: 3. Maurer M. Bence, 5. Döbrössy Péter, 8. Heffenträger Zoltán
11 évesek: 9. Dobó Máté
16 évesek: 2. Gyömbér Péter, 5. Szűcs Géza 6. Gyömbér László
9 évesek: 1. Szlávik Tamás, 2. Polgár Péter, 3. Polgár Dániel
14 évesek: 5. Radics Márkó, 7. Maurer M. Bence
12 évesek: 9. Tar Bálint
13 évesek: 7. Sárog Zsolt
Férfi: 4. Heincz Sándor
10 évesek: 2. Szlávik Tamás, 4. Tar Bence 5. Polgár Péter, 7. Szántói-Szabó Márk, 8. Polgár Dániel
15 évesek: 1. Gyömbér Péter, 4. Szűcs Géza

Az Egyházközségi Karitász
November 22-én este,
a művelődési házban jótékonysági
ERZSÉBET BÁLT szervez
A DÉVAI ÁRVAHÁZ JAVÁRA
Köszönettel veszünk tombolatárgyakat.

MÁSODIK JÓTÉKONYSÁGI KARÁCSONYI BAZÁR MÁTÉ (KOMP KUTYA 1989-2006) EMLÉKÉRE

2008. december 6-án 9–13 óráig a művelődési házban

E célra szívesen veszünk olyan jó állapotú, tiszta tárgyakat, melyekre már nincs szüksége.

Kivéve: nagyméretű tárgyak, ruha- és cipő, elektromos- és gépalkatrészek, autóalkatrészek.

Adományozhatók: ajándéktárgyak, könyvek, CD-k és DVD-k, videókazetták, gyertyák/gyertyatartók, üveg és porcelánáruk, párnák, terítők, kézimunkák és kisméretű háztartási áruk, melyeket a Bethlen Sörözőben (Bethlen Gábornénak) lehet leadni.

A bazárból befolyt összeggel a kutyáink és cicáink ivartalanításához, ill. oltásához tud az Alapítvány hozzájárulni.

Az adományokat előre is köszönjük!

MÁTÉ Alapítvány

MAROS ÉTTEREM

Cím: 2626 Nagymaros, Hajóállomás
Tel: 36–27/354–576, 36–20/458–8772
e-mail: marosetterem@invitel.hu
honlap: www.marosetterem.hu

ÉTTEREM, HANGULATOS TERASZ, SZIVARSZOBA

A Maros étterem közvetlenül a Duna-parton, a patinás kikötő épületében várja az idelátogató vendégeket.

Belső terme 70 fő befogadására alkalmas, s Dunára néző teraszain további 150 fő élvezheti a vízpart és a csodálatos panoráma mellett a magyaros és mediterrán konyha gasztronómiai remekeit: salátákat, halakat – elsősorban dunai halakat kínálunk.

Hétvégi eseményekre **4–6–8 személyes tálak** elkészítésére redelést felveszünk. A vendégeket **pizzéria** is várja. Lehetőség van előfizetni **napi menüre 600 Ft**-os áron.

Az étterem kiválóan alkalmas esküvők, bankettek, keresztelők, családi összejövetelek megrendezésére.

Szivarszoba 4–8 ember számára kiváló helyiség, amely alkalmas tárgyalásokra, baráti beszélgetésekre, összejövetelekre.

ÁLLATVÉDŐ SOROK

A kutya ugat, a karaván halad...

Több olvasó kapcsolódott a kutyaugatás témájába, ezért elkezdtem gyógymódot keresni az interneten. A téma rengeteg levélírót mozgat meg különféle levelező fórumokon – a hozzászólások között több a kontra, mint a pro.

Az ugatás nem a kutya bűne, de az esetek többségében nem is a gazdié. Évezredeken át az ugatás dicséretére vált a kutyáknak, jelezték a farkast, medvét, ellenséget... (Ma az ellenség többnyire báránybőrbe bújt farkas.)

A megoldás az intelligencián múlik. A környezet általában nehezen viseli az ugatást, ezért csendes fajtát kell választani. Pl. tibeti terrier, agár, retriever vonalak...Ha a szülők nem ugatósak, akkor valószínűleg a kölykök is csendesek lesznek. Nem kellene a szomszédokat addig provokálni, amíg megmérgezik a kutyát éjjeli nyugalmuk érdekében. Mert a rendszeresen fáradt, kialvatlan ember könnyen okoz balesetet, sőt más emberek életét is veszélyezteti. Tehát nem csupán arról van szó, hogy a szomszédot bosszantjuk a blökivel! – Hogy mégis miért nem mérgezik meg a szomszéd kutyát? Mert az ugatás ellenségei általában NEM kutyaellenségek, hanem állatszerető emberek, akik szomszédjaik önzéséért nem egy ártatlan állaton akarnak bosszút állni. Sajnos, a gyakorlatban ezt a nagylelkűséget az ugatáspártiak nem honorálják.

Komolyra fordítva a szót, mit lehet tenni?

Van ugatás-gátló nyakörv, kisebb állatkínzás, mint a mérgezés. A nevelés-technikák is szóba jönnek, de ha a genetikai meghatározottság miatt ugat az eb, akkor nem lesz eredményes. Vannak egyértelmű esetek – mint a méteres láncon tartott kutya – amikor a gazda tehet a problémáról. Uniós jogszabály tiltja a kutyatartását láncon (vagy madzagon). Az „állatszerető” gazdi javítsa meg a kerítést, hogy ne szökjön ki a Bodri! Ha nem képes rá, ne tartson kutyát, elvégre elvben a kutya rendelkezik kevesebb ésszel. Külföldön újdonságnak számít a citromfűolajat tartalmazó nyakörv, amely ugatásra sprayként működik és elvonja a kutya figyelmét az ugatástól.

A nevelés idején tartsuk a kutyát a lakásban pórázon magunk mellett. Amikor látjuk, hogy a kutya éppen elvakkantaná magát, fogjuk meg a pórázt és parancsoljuk a kutyának, hogy üljön le. Még jobb, ha egyszerű nyakörv helyett szájszíjat használunk – top trainer, halti...– amellyel a kutya fejét kissé felfelé tudjuk húzni és ezzel bezárjuk a száját. Amikor abbahagyja az ugatást, engedjünk a póráz feszességén és dicsérjük meg, esetleg kapjon egy jutalomfalatot.

Szerencsére a legtöbb kutya igen jól reagál a leszoktatásra. Azzal, ha beengedjük a lakásba az udvaron tartott kutyát (ami a szomszédokat is lecsendesítheti) vagy szánunk rá időt, hogy alkalmazzuk a fent leírt viselkedésmódosító technikákat, elérhetjük, hogy a kutya a környezete számára ne nyűg és összetűzés forrása legyen, hanem valóban elfogadott társas lény.

Tharan–Trieb Marianne

Mátyás Király Kertvendéglő

– magyaros ételekkel és különleges fogásokkal –

A Mátyás király kertvendéglő új csapata szeretettel várja minden kedves nagymarosi vendégét, valamint a nyaraló- és üdülővendégeket.

Vállaljuk céges, családi és baráti rendezvények, osztálytalálkozók lebonyolítását. 2-3-4 személyes tálainkból és a la carte választékunkból 10 fő feletti rendelés estén 10%, 20 fő feletti rendelés esetén 20 % kedvezményt adunk helyben fogyasztás esetén. Rendezvényre kiajánlott ételeink között hidegtálak, frissensültek és magyaros készételek szerepelnek. Megbeszélés alapján az étterem részben vagy egészben lefoglalható.

Igény esetén vendéglátásunkkal kitelepülünk.

Hidegtálakra és a la carte ételeinkre megrendeléseket felveszünk.

Hétfőtől vasárnapig ízletes, házias jellegű napi menüvel várjuk vendégeinket, melynek ára: 550.-Ft. Menürendelés az aktuális hetet megelőző pénteken történik, illetve az aktuális napot megelőző napon 12 h-ig személyesen illetve telefonon. A napi menü elfogyasztható az étteremben, elvihető, illetve kérésre nagymaros területén házhoz szállítjuk.

Étkezési utalványt elfogadunk.

OKTÓBERBEN A KÖVETKEZŐ RENDEZVÉNYEKKEL VÁRJUK KEDVES VENDÉGEINKET:

Október 11. szombat 19 h-tól: szüreti bál cigányzenével, házias ételekkel, hajnalig tartó mulatozással.
Belépő: 1.000.-Ft, amely egytálételt és egy pohár bort tartalmaz.

Október 25-26: Reneszánsz hétvége (speciális reneszánsz ételek, korhű felszolgálás, reneszánsz zene)

Szeretettel várjuk éttermünkben, legyen vendégünk!

A Mátyás király kertvendéglő csapata
Nagymaros Magyar u.24.
Tel.: 27/355-678
Nyitva tartás: Minden nap 11-22 óráig
Üzletvezetők: Hajdú Ferenc és Valentin Endre

VISEGRÁDI
Ásványvíz

MUNKAKTÁRSAKAT KERESÜNK

A Visegrádi Ásványvíz Kft munkatársakat keres :

Műanyag feldolgozó és csomagoló gépek kezeléséhez, villanyszerelői, vagy gépésztechnikusi végzettséggel,

Jelentkezni lehet fényképes önéletrajzzal.

Levélcím: 2025. Visegrád, Pf. 8.
Email: visegradi@mail.datanet.hu
További felvilágosítás:
Telefon: 70/376-1704

Regisztrált Gázszerelőmester Nagymaroson

vállalja gázkészülékek

- gázcirkók, gázkonvektorok,
- gázkazánok, gázboylerek,
- gáztűzhelyek
- vízvezeték, szanitér és fűtésrendszerek

tisztítását, javítását, karbantartását

06-20/970-8102

Jön a TÉLI GUMIK SZEZONJA!

GÉ-SA 95 Bt.
2626 Nagymaros, Váci út 60.
Tel: 06-20/519 -86 30
Szűcs Géza

Gumiszerelés, eladás
30 % kedvezmény
Nyitvatartás:
hétfő-péntek: 7 – 17 ó
szombat: 8 – 12 ó

Szépségműhely –

Fő tér 9.

Kozmetika, Wellness, Spa,
Egészségmegőrzés
Női lélek – és még sok más:
– sminktanfolyam (egyénileg is)
– ezoterikus szolgáltatások
A női szépségért!

Szűcs Éva - kozmetikus természetgyógyász

– Gyógykozmetika

Problémás bőrök eredményes kezelése személyreszólóan, az okok feltárásával.
Egyidejű külső-belső kezeléssel,
csak természetes szerekkel.
Egészségi állapotfelmérés, életmódtanácsadás.
Kozmetikumok, gyógytermékek otthonra is!

Telefon: 06-30/380-6233

– AVON termékek teljes választéka kapható! –

Ildikó Ingatlan, Értékbecslő, Hiteliroda

Nagymaros, Fő tér 3.

Keresek előjegyzett, készpénzes vevőim részére:
- családi házakat, (egy és többgenerációs)
- nyaralókat,- telkeket,- Duna-parti házakat, - albérletet
- értékbecslés 24 órán belül
- adó /illeték/ ingatlanjogi tanácsadás
- lakáshitelek már 5 % önrésszel

06-20/464-3429, 06-30/695-0030, 27/354-535
www.ingatlan.com/ildiko
Haraminé Ildikó **Szilágyvári Bernadett**

AEGON Több mint biztosító!

- Magán nyugdíjpénztár, Önkéntes nyugdíjpénztár
- Biztosítások (élet, lakás)
- Befektetések (gyerekprogram)
- Jelzálog hitelek (lakásvásárlás, szabadfelhasználású,
- Hitelkiváltás – Közvetítői díj nélkül! –

AEGON ügyfeleknek további kedvezmények!

Tanácsadó: Major László
E-mail: majorlaci@vipmail.hu
Telefon: 06-27/ 355-061
Mobil: 06-30/851-4061

VILÁGTAKARÉKOSSÁGI N A P

alkalmából

A VERESEGYHÁZ ÉS VIDÉKE TAKARÉKSZÖVETKEZET

2008. október 31-én pénteken 8 – 16 óráig

az évek folyamán megismert betéti fajtákkal, kiemelt kamatozású Takarékszelvény betét konstrukcióval várja Tisztelt Ügyfeleit.

A nap folyamán minden betétet vagy folyószámla betétet elhelyező Ügyfelünknek ajándékot adunk.

TAKARÉKSZÖVETKEZETÜNK
2008. október 15. és november 15. között forgalmazott kiemelt kamatozású Takarékszelvény betétének elérhető hozama:
1 hónapra 4,0 %, 2 hónapra 7,0 %, 3 hónapra 13,0 %
A három hónap alatt elérhető hozam: (EBKM) 8,07 %

Bővebb információért forduljanak kirendeltségeinkbe:
Veresegyház, Fő út 53., Fót, Dózsa Gy. út 54.,
Őrbottyán, Rákóczi út 115., Erdőkertes, Nemes u. 2.
Mogyoród, Gödöllői út 18/a. Váchartyán, Fő út 23.,
Vácrátót, Petőfi tér 4.,Dunakeszi, Fő út 66.,
Nagymaros, Király u. 1/a., Szokolya, Fő út 63.,
Letkés, Dózsa Gy. u. 16.,Verőce, Árpád u 27.
Kosd, Eőszy L. tér 1.,Vác, Zichy H. u. 23

Látásvizsgálat

– a szakorvosi rendelőben –
Fő tér 10.

Látszerész üzlet nyitva tartása:
minden szerdán 14-17 óráig

Látásvizsgálat: páros szombatokon 9-12-ig.
Előjegyzés: a 06-30/916-0889

Lendvainé Pesti Emese
látszerész mester

szeretettel várja megrendelőit!

MAROS TORONY KFT.

- piackutatás, szociológiai felmérés
- hirdetésszervezés
- webfejlesztés
- fordítás
- kiadványszerkesztés: szórólapok, reklámkiadványok, szakdolgozatok, plakátok, könyvek nyomdai előkészítése és kivitelezése

TORONY kiadó

mtorony@vnet.hu
30/519-1518 és 27/354-476

CBA Dunakanyar AKCIÓ

október 5-től 25-ig

Kapuvári sonka	1kg	995.-	(995 Ft/kg)
Kapuvári darabolt bacon	1kg	1095.-	(1095 Ft/kg)
Kapuvári szeletelt bacon	200gr	275.-	(1375 Ft/kg)
Ahida löncshús	500gr	395.-	(790 Ft/kg)
Pulyka sonka /Zala/	500gr	395.-	(790 Ft/kg)
Toldi csirkemell sonka	400gr	499.-	(1248 Ft/kg)
Toldi baromfi párizsi	400gr	245.-	(613 Ft/kg)
Palmera tonhalsaláta /3 íz/	160gr	295.-	(1844 Ft/kg)
Viking Sayra növényi olajban	240gr	149.-	(621 Ft/kg)
Classic szardellafilé kapribogyóval	50gr	149.-	(2980 Ft/kg)
Ananász befőtt szeletelt /Bonvento/	565gr	185.-	(327 Ft/kg)
CBA ananász befőtt darabolt	565gr	149.-	(264 Ft/kg)
Kofa felezett őszibarack befőtt	820gr	199.-	(243 Ft/kg)
Vegyesvágott savanyúság /Éden/	720ml	119.-	(165 Ft/l)
Céklasaláta /Prestó/	720ml	119.-	(165 Ft/l)
Szatmári csemege uborka 2-5cm	720ml	239.-	(332 Ft/l)
Globus vagdalthús	130gr	139.-	(1069 Ft/kg)
Globus füstölt vagdalthús	130gr	139.-	(1069 Ft/kg)
Globus magyaros vagdalthús	130gr	139.-	(1069 Ft/kg)
Csemege kukorica dobozos /Dandy/	340gr	99.-	(291 Ft/kg)
Hipp baby gyümölcs desszertek /több féle/	190gr	249.-	(1310 Ft/kg)
Vifon instant tésztaleves /vegetáriánus/	60gr	29.-	(483 Ft/kg)
Virgin ételízesítő	1kg	375.-	(375 Ft/kg)
Merci /Helle, Herbe/	250gr	695.-	(2780 Ft/kg)
Merci	400gr	1295.-	(3238 Ft/kg)
Merci	675gr	1995.-	(2955 Ft/kg)
Mamba	110gr	199.-	(1809 Ft/kg)
Knopper ostya	25gr	65.-	(2600 Ft/kg)
Toffifee	400gr	1075.-	(2688 Ft/kg)
Chips /Potato/ paprikás, sós	75gr	69.-	(920 Ft/kg)
Chips /Potato/ paprikás, sós	200gr	189.-	(945 Ft/kg)
Graffiti éttábla smekt	100gr	59.-	(590 Ft/kg)
Graffiti tejtábla smekt	100gr	59.-	(590 Ft/kg)
Graffiti mogyorós tejtábla	100gr	59.-	(590 Ft/kg)
Jacobs 3 in 1 /10+2 grátisz/	216gr	365.-	(1690 Ft/kg)
Jacobs Merido őrölt kávé	250gr	375.-	(1500 Ft/kg)
Alvorade őrölt kávé	250gr	259.-	(1036 Ft/kg)
Tchibo Family classic őrölt kávé	250gr	379.-	(1516 Ft/kg)
Héjnélküli tökmag	80gr	155.-	(1938 Ft/kg)
Főtt héjnélküli gesztenye	100gr	199.-	(1990 Ft/kg)
Kerozin energiaital dobozos	250ml	79.-	(316 Ft/l)
Spirite energiaital dobozos	250ml	79.-	(316 Ft/l)
Tokaji Pincemester furmint /száraz/	0,75l	375.-	(500 Ft/l)
Tokaji Pincemester hárslevelű /félédes/	0,75l	375.-	(500 Ft/l)
Budweiser Samson üveges sör	0,5l	119.-+24 üv.	(238 Ft/l)
Steffl üveges sör	0,5l	119.-+24 üv.	(238 Ft/l)
Steffl dobozos sör	0,5l	139.-	(278 Ft/l)
Soproni dobozos sör	0,5l	149.-	(298 Ft/l)
Sweet Home üveges szörpök /6 íz/	0,55l	295.-	(536 Ft/l)
Sió dobozos üdítő /alma-narancs/	1l	139.-	(139 Ft/l)
Sió vitatigris /3 íz/	0,2l	49.-	(245 Ft/l)
Norbi italpor /több íz/	8gr	39.-	(4875 Ft/kg)
Balfi ásványvíz /savas, mentes/	1,5l	65.-	(43 Ft/l)
Visegrádi ásványvíz /savas, mentes, csendes/	1,5l	65.-	(43 Ft/l)
San Benedetto ízesített ásványvizek	0,5l	129.-	(258 Ft/l)
Mirelit Tengeri sütőhal	1kg	679.-	(579 Ft/kg)
Mirelit Halászlésűrítmény /Hering T./	200gr	119.-	(595 Ft/kg)
Mir. Nudli	1kg	259.-	(259 Ft/kg)
Dutix fogkrém /3 féle/	125ml	129.-	(1032 Ft/l)
Harmony classic 10 tek. Eü.papír	1csom.	435.-	(44 Ft/db)
Harmony orange 10+2 tek. Eü.papír	1csom.	485.-	(49 Ft/db)
Harmony prémium kéztörlő	1csom.	235.-	(118 Ft/db)
Schauma balzsam	250ml	359.-	(1436 Ft/l)
Schauma sampon	250ml	359.-	(1436 Ft/l)
Johnson szappan 4db-os	1csom.	285.-	(71 Ft/db)
Domestos lefolyótisztító	500ml	359.-	(718 Ft/l)

Weboldal címünk: www.cbadunakanyar.hu

Üzleteink:

2626 Nagymaros, Magyar utca 21.

2623 Kismaros, Szokolyai út 3.

2621 Verőce, Rákóczi út 33.

Nyitva tartás: H–P: 6–20, Sz: 7–17, V: 7–14

Áraink a készlet erejéig érvényesek!