XVIII. évf. 11. sz.
2008. november

Nagymaros

Polgárváros királyi panorámával

120 Ft

Emlékezés

Virágok, gyertyák...

... emlékezők

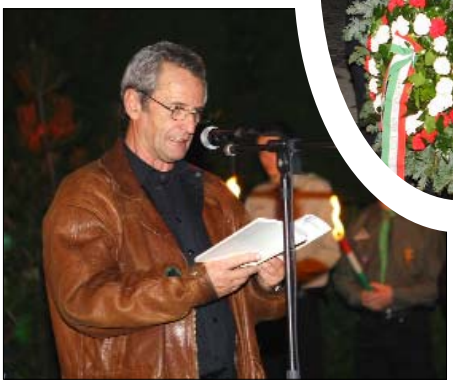

Erdélyi György színművész

Harrach Péter

Fotó: Kiss Péter

A tartalomból

Közmeghallgatás
2. oldal

Petrovics László: Nagymarosi polgárok!
5. oldal

Idősek világnapja
9. oldal

Izland III.rész
10. oldal

Állatok világnapja az iskolában
12. oldal

Made in China
16. oldal

Október végén feloszlatta magát a képviselő-testület.

A január közepén esedékes választásokig mind a testület, mind a polgármester teljes jogkörrel végzi a munkáját.

A feloszlás okairól a 6. oldalon olvashatnak.

Az önkormányzat hírei

– október –

Október hó folyamán két rendkívüli és egy rendes ülést tartott a képviselő-testület, valamint egy közmeghallgatást. A közmeghallgatásról külön beszámoló készült, amelyet a következő oldalakon olvashatnak.

A rendkívüli testületi ülésre **beszámolót kértek a képviselők a polgármester úrtól** az elmúlt két esztendő munkájáról. Beszámoló nem hangzott el, viszont heves vitában a testület többsége úgy döntött, hogy feloszlatja magát. A hét képviselő, akik a feloszlás mellett döntöttek, az újság 6. oldalán beszámolnak a lemondás okáról. Mivel a Regionális Közigazgatási Hivatal jogi aggályait fejezte ki, a képviselők 27-én újabb rendkívüli ülésen kimondták a testület feloszlását. Az időközi választás (mind polgármester, mind testületi tagok) a törvényi szabályozások miatt várhatóan január közepén lesz.

A rendes ülésen, 27-én a következő határozatok születtek:

1. Elfogadta a testület a 2009. évi **belső ellenőrzési tervet**, melyet ezentúl kistérségi szinten is Nagymaros lát el. A kistérségi feladatellátás miatt a város közel hatmillió forintot takarít meg 2009-től kezdődően.

2. A testület meghallgatta az idei kiemelt **városi rendezvényekről** szóló beszámolót, de nem támogatta a rendezők kérését a kiemelt rendezvényekhez külön fizetett technikai személyzet biztosításáról. Javasolta a testület, hogy a Kittenberger Nap kerüljön május utolsó hétvégéjére, az október 23-i megemlékezés és koszorúzás pedig ne az előző munkanapon, hanem 23-án a késő délutáni órákban legyen.

3. A testület a kétszer átdolgozásra visszaadott **gazdasági programot 8:3** arányban azzal a kiegészítésekkel fogadta el, hogy a polgármester úr állítsa prioritási sorrendbe a város előtt álló feladatokat, s a költségvetésben tükröződjenek a gazdasági program célkitűzései.

4. **A 2009. évi költségvetési koncepciót** a testület azért nem tudta érdemben tárgyalni, mert naponta változnak a központi finanszírozás feltételei. Irányelvekben döntött a testület:
– szét kell választani a kötelező és a nem kötelező feladatokat,
– szét kell választani az önkormányzati és az államigazgatási feladatokat, saját forrás csak nagyon indokolt esetben fordítható állami feladatellátásra,
– a feladatfinanszírozás elveinek maximális betartását kell megkövetelni mind a hivataltól, mind az intézményektől,
– felül kell vizsgálni az egyes intézményekben rejlő anyagi tartalékokat,
– fel kell tárni azokat a belső és külső forrásokat, melyek a bevételeket növelik,
– minden pályázati lehetőséget meg kell ragadni a költségvetési egyensúly javítására.

5. **A 12-es főút Fő téri szakasz** térburkolatának felújítását rendelte el testület 9:1 név szerinti szavazással: Grécs képviselő úr nem szavazta meg. A testület felkérte a polgármestert, hogy a kivitelezést rendelje meg, még ősszel tegyék járhatóvá az utat, s tavasszal, amint az időjárás engedi, félpályás lezárással a jelenlegi térkőburkolat javítást végezzék el végre, és garanciát is vállaljon a kivitelező. Ezt a testület 7:4 arányban szavazta meg, négy képviselő az aszfaltburkolat mellett érvelt. A munkához a szükséges forrás rendelkezésre áll. Felhívta a hivatal illetékese a testület figyelmét, hogy a jövő évi költségvetésbe be kell tervezni a folyamatos karbantartást.

6. A sürgősségi indítványokra adott válaszok közül hat képviselő elfogadta a jegyző tájékoztatását a politikai tanácsadó alkalmazásával kapcsolatban, az ügyet lezártnak tekinti.

A pályázatírással kapcsolatban: A testület többsége nem tartja a jelenleg alkalmazott pályázatíró cég teljesítményét arányosnak díjazásukkal. Az előző ciklusban a hivatal dolgozói és intézményvezetői írták a pályázatokat, ezért semmilyen sikerdíjat nem kaptak, s a négy év alatt több mint 673 millió forint pályázati pénzt hoztak a városnak. A jelenlegi ciklus két éve alatt 60 millió forint pályázati pénz folyt be a város költségvetésébe, és ebből mindösszesen 27 millió forintot intézett a pályázatíró cég, a többit most is a hivatal dolgozóinak és intézményvezetőinek köszönhetjük. Felkérte a testület 8 képviselője a jegyzőt, hogy vizsgálja fölül a pályázatírás jelenlegi formáját és tegyen javaslatot arra, hogy hivatalon belüli átcsoportosítással hogyan javítható a pályázatírás hatékonysága.

Tharan-Trieb Marianne

A következő testületi ülés november 24-én lesz.

Közmeghallgatás

Az október 17-i, jól meghirdetett közmeghallgatás kb. 50 fő érdeklődése és 9 képviselő jelenléte mellett megtörtént.

Petrovics László **polgármester** mondta el az elmúlt évről szóló **beszámolóját**, mi minden történt a tavaly őszi közmeghallgatás óta. Az események, történések és az eredmények részletekben benne voltak minden hónap önkormányzati híreiben, a pályázatokról pedig a múlt lapszámban kimerítően írt a polgármester úr.

A második napirendi pont a kérdések megválaszolása volt.

Arató András felvetette, hogy mivel nagyon kevesen mennek el a nyilvános képviselő-testületi ülésekre, és az évenként egyszeri közmeghallgatásra, érdemes lenne a **kábeltévén keresztül közvetíteni** ezeket. A válaszból úgy tűnik, hogy ez meg fog valósulni. Feltették a kérdést, hogy ha nincs pénz semmire, akkor milyen intézkedés történik az **adók behajtására**, valamint a polgárőrség által jelentett ügyek esetében történnek-e intézkedések. Az adók befizetésére kimentek a felszólítások, a következők a jogi lépések lesznek. A polgárőrség által jelentett ügyekben hol intézkednek, hol nem kapacitáshiány miatt.

Szigeti Gabriella kérdésére a polgármester elmondta, mivel a rendőrség elköltözött, létezik egy **körzeti megbízott**. A jelenlévők bekiabáltak, hogy senki nem tudja, ki az és hol elérhető.

Fekete Zsolt a **rendőrség** Verőcére költözésének okára és mikéntjére kérdezett rá.

Nagymaros

Nagymaros Város Önkormányzatának havilapja

Felelős kiadó: Nagymaros Város Képviselő-testülete • 2626 Nagymaros, Fő tér 5. • Telefon: 27/595-100 • fax: 27/354-245 • **Felelős szerkesztő:** Tharan Marianne • nagymaros.ujsag@nagymaros.hu • Telefon, fax: 27/354-137 • **Levelezési cím:** Nagymaros Újság • 2626 Nagymaros, Fő tér 5. • **Hirdetések és kéziratok leadása:** 2626 Nagymaros, Fő tér 5. • **Nyomda:** BPRESS Kft. • HU ISSN 1586-5843

Lapzárta: minden hónap 28.

Miskolci Ferenc érdeklődött **több utca javítása, új burkolása** iránt, de a válaszból megtudtuk, hogy erre nincs sem pénz sem pályázati kiírás. Tehát minden marad, kivéve a Rákóczi utat, mert arra kész a terv, csak pályázati kiírásra várunk. A polgármester ismeretei és véleménye szerint az Isztergranum program nem érinti közvetlenül Nagymarost, itt nincs semmi új fejlemény, bár Nagymaros csatlakozott a „bor-út" részéhez, aminek keretén belül a pincék látogathatósága lenne a cél, valamint lesz majd egy információs panel a környékről szóló információkkal. Elhangzott, hogy bár idegenforgalomról sok szó esik, de megszűnt a több nyáron át működő információs pont.

Gável Péter a Hold utcai MÁV épület állapotát tette szóvá.

Szigeti Hajnalka **a Halas melletti játszótér** állapotára és a homokozó szennyezettségére hívta fel a figyelmet. *Janovics Tibor* elmondta, hogy a Fidesz 6 éve takarítja rendszeresen a játszóteret.

Voknát Lászlóné, Ivor Andrásné, Hadi Ferencné és még többen is a művelődési ház állapotát kifogásolták és bejelentették, hogy civil kezdeményezés, **pénzgyűjtés** indult a **művelődési ház kifestésére** és a padló javítására, számítanak a társadalmi összefogásra.

Breznay Balázs nehezményezte, hogy a **kerékpárúton sokan motoroznak**, azon kívül, hogy a szülőket felvilágosítják ennek tilos voltáról, nem lehet sokat tenni. Ugyanígy a **graffiti-firkák** ellen sem, csupán annyit, hogy fényképezzék le és jelentsék be. *Németh Zoltán Pál* azt javasolta, hogy biztosítsanak falfelületeket a falfirkák számára. Erről megoszlottak a vélemények.

Körzeti megbízottunk:
Horváth Miklós
Telefon: 70/314-38-43

Heininger Ferenc képviselő építő jellegű kritikaként elmondta, hogy az előző ciklusban gyakrabban és nagyívű, vetítéses beszámolókat hallhattunk, koncepció és stratégia felvázolásával lettünk elkényeztetve. **Hiányolta az összeszedettséget, az alternatívákat.** Itt kellett volna a jövőképet felvázolni, két év eltelte után, nem a kampányban. Polgármester úr azt válaszolta, hogy ő szerény, visszafogott, szorgalmas ember, egész nap a városért dolgozik, ő is szeretne előrébb lépni. Amíg a szálloda és termál projekt nincs sínen, addig nem lesz idegenforgalom, ami a fejlődést fogja biztosítani.

Marafkó Béláné a **használt sütőolaj begyűjtés**ét szorgalmazta (leadható olajosüvegben a Maros Kft. telephelyén).

Janovics Tibor alpolgármester a város érdekeinek képviseletében való polgármesteri gyengeséget és tesze-toszaságot nehezményezte.

Lendvainé Pesti Emese a helyi kábeltévé csatornát és helyi műsort hiányolta.

Heinczinger Balázs **a 2. sorompónál levő vasúti átjáró állapotára** hívta fel a figyelmet és a Pap-kert alatti út burkolása iránt érdeklődött. Köszönetet mondott a Maros Kft kiemelkedően jó színvonalú munkájáért.

Zoltai Zsolt nehezményezte az utcai és **külterületi konténerek** katasztrofális állapotát, javasolta ezek megszüntetését. Fenntartásuk sokba kerül a városnak, javasolja a MAROS Kft-nél fizetős lerakási lehetőség biztosítását (már van ilyen, csak nem tudta). Kérdése volt, hogy lehet-e felelősségre vonni azokat, akik a szemetet a konténer mellé teszik, és olyan szemetet visznek, ami nem odavaló. *Genzelmann József* a Maros kft. vezetője elmondta, hogy ez ugyan illegális, de amíg volt rendőrség, a rendőrök sem tettek semmit, pedig látták az országútról, amíg az autósokat igazoltatták. Holott jogkörükbe tartozott volna ezen szabálysértők felelősségre vonása. Azt kéri, hogy aki lát **illegális szemétlerakót**, fényképezze le az autójával és rendszámával együtt, mert csak büntetéssel lehet az embereket jobb belátásra bírni. A **sittlerakásra** – díj ellenében – évek óta lehetőség van a Maros Kft telephelyén.

A közmeghallgatás utolsó harmada a polgármester úr tevékenységének konkrét taglalásával telt, mivel Zoltai Zsolt nehezményezte, hogy polgármester urat – aki Zoltai úr szerint az elmúlt 20 év legjobb polgármestere, egy géniusz - sokat bántják, kész csoda, hogy még nincs a pszichiátrián. A testületi üléseken politikai viták folynak, és egyoldalúan tájékoztat az újság. Újra felmerült a kérdés, hogy a polgármester mennyire avatkozhat bele a szabad sajtóba.

Janovics Tibor alpolgármester úr elmondta, hogy **nem politikai viták zajlanak, hanem eltérő álláspontok csapnak össze**. Ütközik egyes képviselők és a közösség érdeke. Ezek nem politikai viták. Pl. a közösség érdeke lenne, hogy a Dunapart a város tulajdonába kerüljön, de van olyan képviselő, aki ezt nem szeretné. Pl. a polgármester a testület tudta és jóváhagyása nélkül függesztette fel a pert a Kodolányi főiskola ellen, holott a város érdeke volt, hogy megnyerjük a közel 15 milliót. Miután a testület máshonnan megtudta a felfüggesztést, akkor hozott határozatot a per folytatására. Polgármester úr a kompos érdekeit képviselte, amikor annak kérését propagálta, hogy álljon vissza a régi forgalmi rend a felújított Fő téren. Olykor hosszantartó viták vannak, de nem igaz a vád, hogy a testület nem akar együtt dolgozni: bárki megnézheti az elmúlt két év újságjaiban, hogy **a testület egyhangúlag, ill. egy-két ellenszavazattal hozta meg határozatait.**

Polgármester úr azt válaszolta, hogy azért függesztette fel a Kodolányi pert 3 hónapra, mert nem ismerte és tájékozódni szeretett volna.

folytatás a 4. oldalon

DUNAKANYAR ELSŐ HITEL és BIZTOSÍTÓ IRODA

Svájci Frank Alapú akciós jelzáloghitel

Futamidő / Hitelösszeg	Türelmi idő nélkül	Türelmi idős	1 vagy 2 év türelmi idő alatt	Türelmi idő után (18 év)	
5 MFt	37 315 Ft		26 573 Ft	39 386 Ft	THM*: 6,42% Kezelési ktg.: 0% Óvadék: nincs
10 MFt	74 631 Ft		53 146 Ft	78 772 Ft	
20 MFt	111 945 Ft		79 718 Ft	118 159 Ft	

* A THM mértéke nem tükrözi a hitel árfolyam- és kamatkockázatát.

Kötelező gépjármű biztosítás 2009. Irodánkban 14 db biztosító legkedvezőbb ajánlatából választhat.

BIZTOSÍTÁSI KUPON
DVD műsoros kazettát kap ajándékba*
* a hirdetés felmutatója 2008. december 31-ig kötött kötelező gépjármű biztosítási szerződés esetén.

(Főútvonalon a rév lejárójánál a könyvtár mellett) Cím: Nagymaros, Váci út 13. • Telefon: 06 20 9 730 790
E-mail: nemethheringildiko@invitel.hu • Nyitva tartás: hétfőtől-péntekig 13-18, szombat 10-13 óráig

folytatás a 3. oldalról

A Kodolányi igazgatója, aki talpig becsületes úriember, megkérte őt, hogy bármilyen információ jelenik meg a Kodolányiról és a perről, azonnal értesítse őt. Ezért nem lát abban semmi rosszat, hogy újságunk júniusi számát még annak nyomtatása előtt elektronikus úton eljuttatta neki.

Szilágyi Erzsébet képviselő szerint nem politikai természetű, hanem szemléletbeli viták vannak a testület és a polgármester között. Ha kellően előkészített anyagok kerülnek eléjük, azokat egyhangúan megszavazzák. A határozatok 90–95%-a ilyen. Nem szavazta viszont meg a testület többsége a polgármesterrel szemben, hogy a járóbeteg rendelés Vácról Szobra kerüljön, mert romlott volna az ellátás színvonala, és a kórházi háttér Esztergom lett volna. Megszavazta a testület többsége a polgármesterrel szemben, hogy folytatódjék a Kodolányi-per, így a város jogerősen közel 15 millió forintot nyert a főiskolától. Nem szavazták meg a polgármester fizetésemelését, mert nincsenek megelégedve a munkájával. Nem értenek egyet azzal, hogy lépten-nyomon a Közigazgatási Hivatal állásfoglalását kéri, nehezményezik, hogy nem tájékoztatja a jegyzőt semmiről, s így a dolgok nem haladnak úgy, ahogy a testület szeretné.

Edöcsény András képviselő elmondta, hogy a testület döntéseket hoz, a polgármestert pedig azért fizetik főállásban, hogy ezeket végrehajtsa. Sajnos, a polgármester nem hajtja – vagy hajtatja – végre a határozatokat, ezért a testület kénytelen rendszeresen számon kérni ezek elvégzését. A testületben a megegyezésre, a mindenkinek elfogadható megoldások megtalálására törekszenek. Ezért viták után, ha kell, módosító javaslatok elfogadásával, többnyire egyhangúan döntenek. Jó a testület, a képviselők jelen vannak az üléseken, nem a Fő téren sétálnak, mint az előző testület számos tagja. A polgármester úrral is igyekeznek együttműködni, adnak neki tanácsokat, segítik a munkáját még az ülésvezetésben is, hogy milyen törvényes utakat kell bejárni, és nem jelentik fel, ha azt látják, hogy hibázik. Ehelyett inkább elmondják neki, hogy mire kérnek információt, mit javasolnak – sok esetben még az ülés előtt e-mailen, hogy fel tudjon a hivatallal együtt készülni. **A polgármesternek Nagymaros érdekeit kell képviselni,** nem pedig a Kodolányiét, és nem a kompét. Edöcsény András a pénzügyi bizottság elnökeként nem hibákat és bűnbakokat keres, hanem megoldásokat. A túlzottan nagynak, vagy indokolatlannak látszó összegek kiadására vonatkozó kérdései nem rosszindulatúak, hanem a város érdekéből fakadnak: hogy a feladat ellátásának ez volt-e a leghatékonyabb módja, és ha nem, a jövőben ez ne forduljon elő, pláne egy ilyen nehéz gazdasági helyzetben.

Tharan-Trieb Marianne

Válasz egy olvasói levélre

Tisztelt mife!

Az előző lapban megjelent cikke utolsó mondatát kifejezetten köszönöm! Egyetértek Derce úr polgármesterségről alkotott gondolataival, különös tekintettel arra, hogy többször együtt is átbeszéltük ezeket. A cikk elején lévő kommentár azonban egészen más irányultsággal vezette be ezeket a gondolatokat. Egyébként polgármester úr nem tartotta helyénvalónak a cikk megjelentetését. Tudomásom szerint mind telefonon, mind írásban felhívta erre a figyelmet.

A cenzúrával kapcsolatos gondolataival egyetértek, de itt nem erről volt szó.

Ez nem cenzúra, hiszen az jogellenes, én viszont a jog (szerződés) adta lehetőségeimmel próbáltam élni. Nyilván nem tud róla, hogy pl. az előző számban bizonyos írások az alpolgármester kifogása miatt nem jelentek meg, holott én kifejezetten kértem. Akkor ez is cenzúra?

A lapot nem tiltottam be, egyszerűen nem is kerülhetett volna nyomdába.

Mint azt az önkormányzat jogásza is megerősítette alábbi állásfoglalásában, itt én nem követtem el jogsértést:

„Tisztelt Polgármester Úr!

A Tharan Mariannával 2008.március 31-én kötött vállalkozási szerződés értelmezés körében az alábbiakról tudom tájékoztatni.

Véleményem szerint a szerződés 8. pontja egyértelmű. Ez a következőt tartalmazza. A vállalkozó Tharan Marianna az imprimálásra előkészített oldalakat legkésőbb 30-ig bemutatja a megrendelő képviselőjének (polgármester, alpolgármester), akik azok elfogadása esetén jóváhagyólag visszaigazolják. Ez egyszerű nyelvtani értelmezés szerint azt jelenti, hogy ha ez nem történik meg, az adott lapszám nem jelenhet meg. Akkor sem jelenhet meg, ha bemutatás nem történt meg és akkor sem, ha a megrendelő képviselői nem igazolják jóváhagyólag vissza. Fontos az is, hogy nem az van a szerződésben, hogy a megrendelő képviselői közül bármelyik, hanem az, hogy a megrendelő képviselői, többesszámban, tehát mindkét képviselőre ez vonatkozik. Ha tehát a polgármester nem hagyott jóvá az adott lapszámban valamit, az nem jelenhet meg. A szerződés 8. pontja is ennek megfelelően folytatódik: *„a vállalkozó csak ezt követően adhatja nyomdába az adott lapszámot”*. Kizárt, hogy ezt bárkinek magyarázni kelljen. A „csak ezt követően” azt jelenti ugyancsak egyszerű nyelvtani értelmezés szerint, hogy ezt megelőzően vagy e nélkül erre nincs lehetőség.

Amennyiben a lap szerkesztője, mint a vállalkozási szerződésben megjelölt vállalkozó ezt nem tartja be, szerződést szeg és vele szemben a szerződés 10. pontja alapján rendkívüli felmondással lehet élni. Csupán megjegyzem, hogy a szerződés 10. pontja is egyértelmű, szerintem magyarázatra sem szorul: „rendkívüli felmondással bármelyik szerződő fél azonnali hatállyal élhet a másik szerződő fél bármely szerződésszegő magatartása esetén.”

A konkrét ügyben tehát fel kell tenni a kérdést, hogy egy adott lapszám megjelenéséhez a vállalkozó beszerezte-e a polgármester jóváhagyását. Ez igen, vagy nem kérdése, ha nem szerezte be az szerződésszegő magatartás. Tehát rendkívüli felmondással a szerződés felmondható.

Üdvözlettel: Néveri István”

Petrovics László *polgármester*

A téma lezárásaként

1. Birtokunkban van Derce Tamás e-mailje, amelyet az interjú készítőjének írt: *„Köszönöm az írást, nem akarok sem hozzá tenni, sem elvenni. Így jó, ahogy van.”* Ahogy az angol mondja, no comment.

2. A polgármester úr által is aláírt szerződés szerint 36 órán belül vállalta a kész újság megtekintését. Az alpolgármester úr a határidőn belül megadta jóváhagyását. A polgármester úr 52 óra elteltével válaszolt. Az alpolgármester úrnak ez nem főfoglalkozása, mint nekem sem az újság szerkesztése. Mégis mindig betartjuk a határidőket. A határidőket azért fontos betartani, hogy a további határidőket is betarthassuk.

3. A szerződésben az is szerepel, hogy a terjesztés a szerkesztő feladata. Tehát ha ebbe bárki beleavatkozik, az megsérti a szerződést. Ezzel a témát lezártnak tekintjük.

A felelős szerkesztő

Nagymarosi polgárok!

Két év közös munkája, vagy gáncsoskodása után hét képviselőtársam: *Bethlen Gábor, Burgermeister László, Edöcsény András, Heininger Ferenc, Janovics Tibor, Kiss Péter és Szilágyi Erzsébet* a 2008. október 21-i testületi ülésen megszavazták a testület önfeloszlatását.

Ami történt, engem nem ért váratlanul. Egyes képviselőtársaim már a 2006. október 2-i megválasztásomat követően sem tudták elfogadni a nagymarosi lakosok kétharmadának döntését. Az elmúlt két évben is bizonyítani próbálták, hogy a szavazók hibás döntést hoztak. Holott a demokrácia arról szól, hogy a választók programokról szavaznak, és az általuk elfogadott, támogatott irányt segíti mindenki lehetőségeihez mérten. Sajnos Nagymaros érdeke a személyeskedések és a hatalmi harc miatt háttérbe szorult. Már a választás eredményéből kiderült, hogy a lakosok alapvető változást és az eddiginél hatékonyabb városvezetést akarnak. Én ebben a szellemben kezdtem el polgármesteri munkámat, tervekkel, befektetők felkutatásával és a pénzügyek racionalizálásával. Ez utóbbi vitathatatlan tény, a város költségvetésének sarokszámai nyilvánosak.

Az önkormányzati választások után kiderült, hogy a nem engem támogató képviselők kerültek többségbe a testületben. Ennek ellenére, mivel Nagymaros polgárainak nyugodt, csendes közéletet ígértem, igyekeztem a település érdekében kompromisszumokat kötni. Szó nélkül lenyeltem sok mocskolódást, megalázást, nem hoztam a lakosság tudomására az igazságot, mert úgy gondoltam, ha más elképzelésekkel is, de mindannyian a városunkért dolgozunk. Szomorú, hogy bizonyos emberek hatalmi törekvései, pozícióik megtartása előbbre való a város fejlődésénél. Döntésük az új választásról hatalmas költséget jelent, megint megoszthatja a település lakosságát, gyengítheti az összefogás és az összetartozás erejét és érzését. Nagymaros a mai gazdasági és politikai helyzetben csak magára számíthat, és a megfelelő összefogás nélkül nem fog tudni eredményt elérni. Igaz persze az is, hogy tapasztalataink birtokában egy tisztújítás megtisztulást is hozhat, amely új lendületet adhat a közös erőfeszítéseknek.

Nagymarosnak egyetlen kitörési lehetősége van: ha a szálloda és termálfürdő megvalósul. Szeretném tájékoztatni Önöket, hogy az elmúlt két évben hoztuk meg azokat az intézkedéseket, melyek révén a fenti gazdaságosan működő beruházások létrejöhetnek. Rádöbbentem, hogy a hatályos építési szabályozás alapján a mai igényeknek megfelelő fejlesztéseket nem lehet megvalósítani, ezért kezdeményeztem a HÉSZ (Helyi Építési Szabályzat) módosítását. A folyamat 12–16 hónapot vesz igénybe, és várhatóan 2009. januárjában vagy februárjában tudja elfogadni a testület. A befektetési szándékkal érdeklődő ajánlattevőkkel csak ezt követően lehet érdemben megállapodni. Ellenkező esetben megmarad szinte egyetlen idegenforgalmi nevezetességnek a visegrádi vár, amelyből miénk a forgalom (itt robognak át az autók), de a bevétel nem nálunk marad. Megjegyzem, hogy a testület egyes tagjainak, és ami meglepő – Edöcsény Andrásnak, – ugyanis az ő bábáskodása mellett született meg az a szabályzat, amely kötelezővé teszi a nyílt pályáztatást – akkor jutott eszébe ennek a folyamatnak a sürgetése, amikor már „égett a ház". Sürgősségi indítványát követően jogi szakértőink arra is felhívták a figyelmet, hogy a 2006 nyarán hatályba lépett vagyonrendeletünk szerint az indítványban meghatározott ütemezés nem tartható. Ma a rendelet adta lehetőségek szerint haladunk. Ezeknek a beruházásoknak a megindítására 2009-ben jó esélyt látok.

Saját elképzeléseim közül kezdeményeztem 2007 elején a felső mező tulajdonba vételét azzal a céllal, hogy ezen a területen sport- és egyéb szórakoztató létesítményeknek adhassunk helyet. Mint utóbb kiderült: a Vízügy kezelésében lévő terület egészét át kellene vennünk, amely további közel 40 ha hasznosítható területet jelentene Nagymaros számára. Az önkormányzat gazdasági helyzetét ismerve be kell látnunk, hogy pályázatok nélkül semmilyen fejlesztést nem vagyunk képesek megvalósítani. Pályázatíró céget bíztunk meg, általuk és kollégáink segítségével eddig 87 millió Ft-ot nyertünk a városnak, és további három pályázat eredményhirdetésére várunk: árvízvédelem, Helytörténeti Múzeum, a Durisz épületének felújítása, a Gyermekjóléti feladatok ellátásához. További pályázatok előkészítése is folyamatban van (hivatali szervezetfejlesztés, gesztenyések megmentése és újratelepítése, városképi és kisebb turisztikai fejlesztések). Csatlakoztunk a LEADER programhoz, amely szintén pályázati lehetőség, pl.: a boros pincék látogathatóvá tétele. Pályázunk a forgalmi- és parkolási rend tervezésére és kialakítására. Sajnos, nem tudtunk a mai napig nagy volumenű útfelújításra pályázni, mivel az elmúlt két évben nem voltak olyan pályázatok, amelyeknek meg tudunk felelni. Ezeknek a kiírását folyamatosan figyelemmel kísérjük, mivel Nagymaroson az útfelújítás elengedhetetlen a továbblépés érdekében. Mindezen elképzeléseket beleírtam az általam elkészített közel 40 oldalas Gazdasági Programba, amelyet a testület többsége – jogsértő módon, a mulasztásos törvénysértést felvállalva – egészen október 27-ig nem fogadott el. Ezt az állításomat mind az Állami Számvevőszék jelentése, mind a Közigazgatási Hivatal állásfoglalása megerősítette. Ezután érdekes kérdés, hogy miért tartottuk fenn egészen mostanáig ezt a jogsértő állapotot. Szerintem kizárólag azért, mert így el lehetett mondani rólam, hogy nincs iránymutatásom, nincs koncepcióm, hiszen nincsen Gazdasági Program. Ezt a „nem létező" gazdasági programot szavazta meg a testület a napokban. Mert ugye azt senki nem gondolja komolyan, hogy a gazdasági programok az égből potyognak alá, és nem kemény több hónapos vagy akár több éves körültekintő munka előzi meg létrejöttüket. A testület tagjai is tisztában vannak ezzel, ismerik ezeket a folyamatokat, mégis meghozták ezt az értelmetlen döntést az önfeloszlatásról. Az indoklásukban foglaltak pedig nélkülözik az észérveket, ellenérzéseken, és nem tényeken, inkább csúsztatásokon alapulnak.

Szerintem nem volt véletlen az időzítés. A település szempontjából lényeges projektek megvalósítása ugyanis most került reális közelségbe. Úgy tűnik, két éves megfeszített munkám sikerét most olyanok akarják learatni, akik eddig sokszor értelmetlen akadályokat gördítettek elé.

Bízom abban, hogy az engem nagy többségben megválasztó polgárok továbbra is úgy gondolják, és azt támogatják, hogy a négy évet végig kell vinnem – egy többségében támogató testülettel, amely számára mindennél előbbre való az itt élők közös akarata és érdeke. Ennek megerősítésére a mostani választáson lehetőség nyílik. Ígérem, hogy a jövőt meghatározó tennivalókat az eddigiek tanulságaként leszűröm. Ez az elmúlt két év azt a tapasztalatot is megadta, hogy Nagymaros polgárainak többsége akar tenni a város érdekében. Köszönöm azoknak, akik kezdettől fogva az elképzeléseimet támogatták, partnerek voltak, és felismerték azt, hogy én Nagymaros érdekében akarok tenni. Kérem továbbra is a lakosság támogatását.

Tisztelettel: Petrovics László

Feloszlatta magát a képviselő-testület

Lemondásunk oka

Október 21-ére rendkívüli testületi ülés összehívását kezdeményezte négy képviselő. A rendkívüli ülést azért kezdeményezték, hogy a polgármester számoljon be a ciklus közepén az elmúlt két év munkájáról és eredményeiről. Amennyiben a testület a beszámolót nem fogadja el, akkor a testület feloszlatja önmagát. Egy ilyen lépésre csak akkor kerül sor, ha a testület többsége megvonja a bizalmat a polgármestertől.

A polgármester úr az ülés előtti két bizottsági ülésen nem jelent meg, beszámoló nem hangzott el csupán a feloszlással kapcsolatos aggályait ecsetelte. Végül kétórás vita után a testület 7:5 arányban kimondta feloszlását. A jegyző tájékoztatott mindenkit arról, hogy **a testület és a polgármester teljes jogkörrel hivatalban marad az új testület megválasztásáig.**

A feloszlatást kezdeményező hét képviselő kijelenti, hogy döntésüket a város érdekében történt kényszerű lépésnek tartják. Az elmúlt két év történései és elszalasztott lehetőségei miatt úgy látják, hogy a fejlődés legfontosabb gátja, hogy a polgármester úrnak nincs bizalma a testület többsége iránt, s a testület többsége sem bízik abban, hogy érdemben képes a polgármester a város vezetésére. A bizalom hiánya félreértéseket szül, a számonkérést és beszámoltatást mindkét fél megalázónak érezte.

Az egyet nem értés gátolja a közös cselekvőképességet, a kölcsönös bizalmatlanság olyan mérhetetlen sok energiát emészt el, amely elveszi az erőket az érdemi munkától.

A polgármester úr képtelen volt maga mögé szervezni mind a hivatalt, mind a testület többségét és két év alatt maga körül bizalmi légkört kialakítani, amely alapvető feltétele lett volna a hatékony munkavégzésnek. Az alpolgármester többszöri kérése ellenére sem kapott feladatot, a döntések előkészítésébe sem vonta be őt Petrovics László. Mindössze egy-egy eseti megbízást kapott, melyek után a polgármester nem volt kíváncsi arra, mit végzett. **A testületből Grécs László kapott bizalmat a polgármester úrtól**. Ő járt vele fontos tárgyalásokra, őt küldte maga helyett konferenciákra, regionális, kistérségi tárgyalásokra, ő kapott meghatalmazást arra, hogy a polgármester helyett képviselje a testületet és a várost.

A testület megbízatásakor azzal a feltett szándékkal vállalta el ezt a megtisztelő, de nem túl hálás feladatot, hogy ebben a ciklusban időarányosan megvalósítja azokat a terveket, melyeket az előző testület városfejlesztési programjában (2006–2013) tervezett, illetve ami a pályázati lehetőségek közül a város fejlődése érdekében megragadható. **Kiemelt feladatként kezelte** a testület **a termálprojekt** és a felvonulási lakótelep és **szálloda ügyét**, melytől a testület minden tagja és a város lakói is kitörési pontot, felvirágzási lehetőséget várnak. Ebben az ügyben még mindig csak ott tartunk, hogy a jogászok javaslatára újabb pályázat kiírására kerül sor. **Elfogadhatatlan ez a tehetetlenség**, mely ebben az ügyben azért főben járó vétség, mert részben elriasztja befektetőket, részben az ő malmukra hajtja a vizet. Az előző ciklusban megszerzett termálkút létesítési engedélyt már ebben a ciklusban egyszer meghosszabbították, egyáltalán nem biztos, hogy másodszor is megkapja a hosszabbítást a város. Egyéb **tizenhárom nagy projekt tovább-dolgozása és végrehajtása 2006-os választások óta áll.**

Elégedetlen a testület többsége a pályázatokon elért eredménnyel, hiszen a két év alatt 60 millió forintot nyertünk mindösszesen, a beadott hat nagyobb pályázat közül három at, melyet még az előző testület készített elő (kiviteli tervek: óvoda, DURISZ, helytörténeti gyűjtemény). Igen sokáig húzódott a 2006-os árvízkárok enyhítésére az előző ciklus végén elnyert 90 millió forint felhasználása is. Sikeres volt az iskolai eszközfejlesztésére benyújtott pályázat, valamint befogadták, de még nem bírálták el az árvízi védekezésre benyújtott pályázatot, köszönet érte az iskola vezetésének és *Murányi Zoltán*nak, akik a pályázatot előkészítették. Ebben a ciklusban pályázatíró céget alkalmaz a város, melynek teljesítményét a ráfordítással nem tartunk arányosnak. Mondjuk ezt annak ellenére, hogy magunk is letettük a voksot a pályázatíró cég mellett a polgármester úr kérésére, de belátjuk, felül kell vizsgálni e döntésünket.

A Pénzügyi Bizottság többször nehezményezte, hogy többmilliós nagyságrendben kaptak megbízást különböző cégek közbeszerzés intézésére, indokolatlannak tűnő tanácsadási feladatokra, ingatlan-értékbecslésre, s **a bizottság sem lát rá a kifizetésekre és azok indokoltságára** – illetve ha rákérdeznek, **nem kapnak megfelelő tájékoztatást.**

A 2006-os választások óta semmilyen előrelépés nem történt a város pénzügyi helyzetének javítása érdekében . Májusig kapott a polgármester úr határidőt, hogy tegyen javaslatot az intézményvezetőkkel együtt arra, hogy milyen költségcsökkentést és milyen bevételnövelést lehet az adott intézményben megvalósítani, de javaslat a mai napig nem került elénk. Ebben a hónapban tárgyaljuk már a következő év költségvetését, s ugyanazokkal a gondokkal nézünk szembe, mint két évvel ezelőtt. A város ebben az évben elérte a likviditási hitelkeret maximumát, egy gáz-, áramemelés újabb hitel felvételét teszi majd szükségessé. Az intézményeink működését tovább sorvasztani nem lehet anélkül, hogy a jelenlegi szolgáltatás színvonala ne sérüljön

A jelenlegi **polgármester kezdetektől nem bízott a jegyzőben sem**. Ennek feloldása érdekében több alkalommal is sikertelenül próbált a testület közvetíteni. A bizalmatlanság következtében a polgármester állásfoglalások sokaságát kérte a Közigazgatási Hivataltól, mely nem vet túl jó fényt a városra. Persze ez a döntéshozatalt sem segíti, különösen, amikor a Közigazgatási Hivatal két ellentétes tartalmú állásfoglalást is kiad.

.

Petrovics polgármester úr a jegyzővel nem kommunikál. A jegyző az ellentmondó szóbeli közlések miatt már régóta csak írásbeli utasítást hajlandó végrehajtani. A jegyző és a hivatal sem kap tájékoztatást a polgármester tevékenységéről, sokszor a testületi ülésen szembesülnek a nekik szánt feladatokkal.

A polgármester úr önkormányzati- és vezetői gyakorlat nélkül vállalta el ezt a felelősségteljes munkát. Az októberi közmeghallgatáson maga jelentette ki, hogy túl van a tanulási folyamaton. A testület többsége úgy ítéli meg, hogy Petrovics László polgármesternek mind a mai napig hiányos és felszínes a tudása az önkormányzatiságról, a polgármester szerepéről és a feladatairól (gazdálkodás, városfejlesztés, alapvető jogszabályok, a testülettel és hivatallal való együttműködés, ülésvezetés, a város érdekképviselete; nem tudott kistérségi és mikrotérségi téren a város súlyának megfelelő képviseletet ellátni, pozíciókat kiharcolni, stb.).

Bár profi projektmenedzselést, határozott vezetést ígért, de a két év alatt kiderült, hogy a polgármester úr e téren is kevés tapasztalattal rendelkezik, nem ismeri és nem érti a tervszerű városfejlesztési munka lényegét és mibenlétét. Vagyonfeléléssel a

város még ideig-óráig tudja működtetni az intézményeit, majd sorra zárhatjuk be őket, mert a tendencia világos: öt esztendő alatt 13%-ról 45%-ra nőtt a saját forrás aránya az éves költségvetésünkben. Újabb adókkal a lakosság nem sújtható, tehát más forrásból kell most a település jövőjét megalapozni. **Ha ezt a maradék két esztendőt is elvesztegetjük, akkor menthetetlenül végzetes pályára sodródhat a város.** A határozott városvezetés, tervszerűség és az ezt megalapozó precíz előkészítő munka a jelenlegi körülmények között nem tud megvalósulni a **vezetői stratégia hiányában**.

Ebbéli felelősség vezérelt bennünket, amikor a feloszlás mellett döntöttünk. Egyben szeretnénk mindenki tudomására hozni, hogy mind a heten indulunk a következő időközi választáson, mert továbbra is elkötelezettek vagyunk a város valós érdekeinek képviseletében. Nyíltan vállaljuk a megmérettetést. **Részünkről ez nem hatalmi harc, nem a megélhetésért küzdünk, hiszen eddig is ingyen**, önként és a választók akaratából **dolgoztunk** sokszor hajnalig, s másnap korán kelve végeztük saját hivatásunkat, munkánkat. Hisszük, hogy egy határozott és vezetésre alkalmas személy irányításával a város érdekeit szem előtt tartó és azok megvalósulásáért tevékenykedő testület képes lesz a várost ismét haladó pályára állítani.

Bethlen Gábor,
Burgermeister László,
Edöcsény András,
Heininger Ferenc,
Janovics Tibor,
Kiss Péter
és Szilágyi Erzsébet.

„A cikk megjelenését befolyásolni úgysem tudom, ezért csak annyit fűzök hozzá, hogy ez csak politika, politika, politika!”.

Petrovics László

Egy közmeghallgatás margójára:

Kőműves építs, politikus politizálj!

Mindig bosszant, ha azt hallom, hogy *„ne politizáljunk, hanem a városért dolgozzunk.„* Nemcsak azért, mert a görög *politika* szó már eleve a ’város ügyeivel való foglalkozást’ jelenti, hanem mert itt konkrétan a politika és az értékek (az erkölcs) kérdéséről van szó. Minden emberi döntés mögött értékek vannak. Mindig valami „jót” akarunk elérni egy-egy cselekvés által.

Miért épp a képviselőnek (helyi politikusnak) nem lenne szabad az általa fontosnak tartott értékek szerint dönteni? Hisz nem is lehet másképp! Pártok, közéleti mozgalmak pont azért jönnek létre, mert az emberek egy csoportja a város (ország) ügyeit bizonyos értékek alapján akarja megoldani és ennek nevet is ad. Ha egy konzervatív vagy liberális csoportról hallunk, pontosan tudjuk, miről hogyan gondolkodik, milyen viselkedésre lehet számítani. Nem jobb azzal tárgyalni, akiről tudjuk, hogy kicsoda, mit fog lépni egy helyzetben? Miért baj az, ha egy közéleti szereplő párthoz tartozik? Ha tudja, hogy mit tart fontosnak és ezt fel is vállalja? Engem a „független” sokkal jobban zavar. Mert vagy nem tudja, ki is ő valójában és mit is akar, vagy csak nekünk nem akarja megmondani. Mi a probléma a „pártérdekekkel”? Ha valaki a fentiek szerint „pártosan” viselkedik, rögtön a pártérdeket szokták a szemére hányni. Könyörgöm! A pártnak az a dolga, hogy érdekeket érvényesítsen! Azt akarja elérni, hogy az ügyek a párt értékrendje szerint intéződjenek, ezért a hatalom megszerzésére törekszik. Ez a dolga, ez a természete!

Miután a politikamentes politikus képtelenségét próbáltam bemutatni, szeretném kifejteni, hogy ez a nézet mégis miért olyan szívós. Pont azért, mert a dolgok nem úgy működnek, ahogy természetük szerint kellene. A politika a benne működő emberek miatt sokak számára szó szerint elvesztette becsületét: vagyis a politika elkezdett erkölcsi alap (értékek) nélkül működni. Az alapvető értékek csak szólamok maradnak, a cselekvésben ez nem nyilvánul meg, a közösség java helyett pedig a pártelit jóléte az érdekérvényesítés célja. Mindez azonban nem a politika hibája, hanem az emberi gyarlóságé. Ám súlyos hiba általánosítani és mindig, mindenkire ráhúzni. Sok politikus ténykedett már a történelem folyamán. Nem mindegy, hogy Mátyás király-e az illető vagy Csák Máté, Churchill vagy Adolf Hitler.

Nem a politikát kell leírni, hanem a politika erkölcsi alapját megszilárdítani. De mielőtt mindezt a politikusokon kérnénk számon, gondoljunk kis mutyizós, átverős hétköznapjainkra. Ugyanaz történik fent, mint lent. Vagy lent, mint fent? Tyúk vagy tojás? Egy erkölcsi alap nélkül működő társadalom termel ki ilyen politikusokat vagy erkölcstelen politikusok züllesztik a társadalmat? A vezetőknek mindenképp nagyobb a felelősségük, de a népnek is megvan a magáé! (Legalább abban, hogy ezt eltűri.)

A „politikamentesítésnek” van azonban egy másik, lélektani gyökere is. Átéltünk egy történelmi korszakot, amikor csak egy vélemény létezett, megbélyegezték, akinek más volt a véleménye. Talán ezzel is összefügg, hogy nehezen tudunk saját véleményt kialakítani és nem tudunk mit kezdeni a másik „más”-ságával. Nincs benne gyakorlatunk. Ahelyett, hogy elfogadnánk a különbözőséget, vagy megkísérelnénk megérteni egy eltérő álláspontot, szándékot és megpróbálnánk érvelni, vitatkozni vele, azonnal érzelmi kérdéssé válik a helyzet számunkra. Valamiféle veszélyérzet lép fel és vészreakció indul be. Támadást sejtünk egy kritikus vélemény mögött, vagy személyünk teljes elutasítását éljük meg. Félelem, elbizonytalanodás, kisebbrendűségi érzés fog el, ha valaki másképp lát valamit.

Pedig lehetünk jó kapcsolatban valakivel anélkül, hogy mindenről ugyanaz lenne a véleményünk. Attól művészet a politika, hogy képes különböző álláspontokat közelíteni egymáshoz, kompromisszumot létrehozni és az érdekek között harmóniát teremteni.

Ehhez azonban az szükséges, hogy a szemben álló felek álláspontja, értékrendje világos és egyértelmű legyen – éppen ez valósul meg a pártok szerinti működésben. Nagyon is szükségünk van a politikára, országos és helyi politikusokra! Azonban hogy kiket emelünk ezekbe a pozíciókba – méltó vagy méltatlan embereket – az mindnyájunkon múlik.

Mit tehetünk?

Ragaszkodjunk az értékekhez és legyen véleményünk. De tiszteljük mások másféle értékeit és véleményét, ahogy elvárjuk, hogy tiszteljék a miénket!

Dr. Rendessy Annamária

KÉRÉS

A Karitász Fogyatékosokat Támogató Szolgálata a gyerekeket naponta Vácra viszi autóval. Ehhez nagy szükségük lenne egy 20 kg-os gyerek részére autós gyerekülésre. Akinek van otthon egy felesleges ülése és odaadná, kérjük vigye be a rendelőbe vagy a Karitász házba.

Köszönettel: KARITÁSZ

Kisvasút

Tovább jár a Nagybörzsönyi Erdei Vasút 2008. november 1-től november 30-ig

Kisérleti jelleggel üzemeltetjük hétvégéken a kisvasutat. A kiadott hivatalos menetrendkönyvtől eltérően csak 2 vonatpár közlekedik!

Társaságunk továbbra is vállalja:

– különvonatok közlekedtetését minden napszakban,
– szakszerű idegenvezetést Nagybörzsönyben,
– Börzsönyi lepénysütést, borkóstólót, szalonnasütést, gulyásfőzést.

A menetrend és a további információk, valamint képanyag a cikkhez letölthető: www.kisvasut-kiralyret.hu

Mikulás-vonatok a Királyréti Erdei Vasúton

A Királyréti Erdei Vasútra látogat december 6-a hetében a Mikulás. December 6-án, szombaton és december 7-én vasárnap minden kisvonatra fel fog szállni, és azt mondta, hogy aki szép versekkel, énekekkel készül, az nem marad ajándék nélkül. Idén a nagy nap előtti pihenőidejét is nálunk tölti, de ha többen jöttök, mondjuk egy-egy iskolai osztállyal, akkor munkanapokon is hajlandó a gyerekek kedvére tenni. Mi is hozzájárulunk ehhez, december 6-a hetében ugyanis kedvezményesen lehet Mikulásvonatot rendelni, személyenként 300 Ft-os menetjegyért.

Részletek a menedzser-krampusznál: 20/968–6689 valamint www.kisvasut-kiralyret.hu

Királyréti Erdei Vasút
Nagybörzsönyi Erdei Vasút

Gratulálunk Rosivall Ágnesnek

Az építészet világnapja alkalmából átadták a Pro Architectura és a Palóczi Antal-díjakat október 6-án a budapesti Művészetek Palotájában. A Palóczi Antal-díjat 2006 óta évente két építésznek ill. tervezőcsoportnak idélik oda a településrendezés területén legalább 10 éven át végzett kimagasló tervezői, oktatói, kutatói, főépítészi tevékenységük elismeréséül. Idén ezek egyike *Rosivall Ágnes* volt, aki *Szaló Péter*től, a Nemzeti Fejlesztési és Gazdasági Minisztérium szakállamtitkárától és *Tompai Gézá*tól, a minisztérium főosztályvezetőjétől vette át a díjat. Rosivall Ágnes elismeréséhez ezúton is gratulálunk és munkájához további sikereket kívánunk.

Murányi Zoltán

Iskola előtti gyalogosátkelő

Nagy igény lenne a Rákóczi út felső iskola előtti szakaszán egy zebrára, hiszen sok gyerek kel át ezen a forgalmas úton. Zebra létesítésére szigorú jogi előírások vonatkoznak, tervek és engedélyek szükségesek, valamint ki kell építeni a közvilágítást mindkét oldalon, a zebrát fel kell festeni, KRESZ táblákat felállítani, valamint az út és a járda között egy rövidebb szakaszt burkolni. Ezt a költséget az önkormányzat most nem tudja vállalni.

Csupán annyit tehettünk, hogy az iskola határainál a burkolaton egy-egy „Gyermekek" KRESZ piktogramot festettünk fel megerősítve a meglévő táblák figyelmeztetését. Továbbá kérjük a közlekedőket, hogy fokozottan figyeljenek, és csökkentsék a sebességet a gyermekek biztonsága érdekében.

Murányi Zoltán

Gratuláció

Bár kissé megkésve értesültünk róla, de a jó hír mindig jókor jön:

Nagymaros volt alpolgármesterének, ***Kautz Istvánnak*** idén augusztus 20-án A MAGYAR KÖZTÁRSASÁGI ÉRDEMREND TISZTIKERESZTJE polgári tagozat kitüntetését adta át *Szabó Pál*, az akkori közlekedési, hírközlési és energiaügyi miniszter. Kautz Istvánt, a MASPED Első Magyar Általános Szállítmányozási Zrt. elnök-vezérigazgatóját, a Magyar Szállítmányozók és Logisztikai Szolgáltatók Szövetségének elnökét a gazdaság és a szállítmányozás területén kifejtett több évtizedes szakmai és közéleti tevékenysége elismeréseként tüntették ki, amelyhez a nagymarosiak nevében gratulálunk.

Anyakönyvi hírek

Házasságot kötöttek:

Bada Ernő és **Hevesi Kitti**

Születtek:

Csengery Árpád és **Dudás Hajnalka** lánya: ***Angéla***
Fülöp Zoltán és **Hutter Nikoletta** fia: ***Noel***
Bogár Attila és **Radics Éva Irén** fia: ***Botond***
Puskás Róbert és **Szalay Judit** fia: ***Bence***
Psenák Tibor és **Katona Ágnes** fia: ***Gergő***
Gábri József és **Radics Zsuzsanna** fia: ***József***

Elhaláloztak:

Burik József Gyula
Kosnyák Kálmán
Korbadits Imre Nándor
Varga Istvánné, szül. Tölgyesi Ilona Anna

Nagymaros Város Önkormányzat gazdasági helyzete		2008.10.29-i állapot szerint	Összesen
		adatok forintban	*adatok forintban*
Bankszámlák egyenlegei	Költségvetési főszámla egyenlege	-88 608 982	-87 814 448
	Adószámlák egyenlegei	794 534	
	Állami hozzájárulások egyenlege	0	
	Bérhitel felvétele	0	
Bevételek, kiadások	Önkormányzat kiadási kötelezettségei (adótúlfizetés + rövid lejáratú köt.)		29 978 809
	Önkormányzat követelései (adóhátralékok)		102 590 219
Mindösszesen kiadás-bevétel és bankszámlák egyenlege			**-15 203 038**
Intézményi árvízkárokra elkülönített összeg (másra nem használható)			10 502 354
Fő-tér jóteljesítési garancia (másra nem használható)			5 301 210

Köszönetnyilvánítás

Ezúton szeretnénk köszönetet mondani az *ÖNO dolgozóinak*

odaadó munkájukért, és gondoskodásukért, amellyel édesanyánkat *Niebelné Luci* nénit ápolták.
Valamint azoknak, akik gyászunkban osztoztak és sírjára virágot helyeztek.

Helga, Luci és családja

Az idősek világnapja

A kinek szerencséje van, megöregszik. Az öregség egyfajta kegyelem, nem érdem, nincs is rajta mit ünnepelni, de a testileg-lelkileg egyre nehezebbé váló mindennapokat érdemes egy-egy kis ünneppel, együttléttel feloldani. Mert bölcsességben megöregedni nehéz.

ÖTVEN ÉVE MONDTAK IGENT A KÖZÖS ÉLETRE

A nagymarosi nyugdíjasokat szépen terített hosszú asztalok várták október 5-e délután a művelődési házban. *Petrovics László* polgármester köszöntője után *Kiss Károly* szavalta el saját versét, amelyet így fejezett be: „Idősnek lenni boldogság". Erről ugyan más volt a közönség véleménye, de egy, életútjának elején álló tinédzser valószínűleg így látja az idős kort. Öregkorára az ember megélt jót is, rosszat is, és sokan mondják, hogy nem kezdenék elölről. *Kiss Norbert* furulyajátéka után *Nógrádi Laci bácsi* szólt versben a közönséghez, túl a kilencvenen nagyobb kompetenciával. Majd költői stafétabotját átadta *Kiss Károly*nak, aki ezzel 80 évre megkapta a közösségi verselés feladatát. A műsorban verset mondott még *Melisek Máté és András*, fellépett a *Wilde Rosen táncegyüttes, és Dudás János és Fabi Anikó* nótázott. A műsorvezető, *Mándli Kati* megköszönte a nyugdíjasok aktív segítségét, hogy mindenben az első hívó szóra megjelennek, sütnek, takarítanak, szívesen válnak a közösség hasznára.

Hagyományosan ezen a napon köszöntik az ez évben aranylakodalmukat ünneplő párokat is, őket a klub a kisteremben látta vendégül az együtt eltöltött ötven év tiszteletére. **Mindnyájuknak jó egészséget és még sok boldog közös évet kívánunk!**

Idén „különdíjban" részesült *Rixer Károly és Erzsi néni*, hiszen 62 évvel ezelőtt mondták ki az igent. Nagymaroson van még egy gyémántlakodalmát (60 éves) ünneplő pár is, *Woslauf Mihály és neje*, akik sajnos nem tudtak eljönni.

Köszönet a szervezőknek, a fiatal fellépőknek, akik ezzel a generációk közötti kapcsot, a közösség fennmaradásának zálogát erősítették.

Tharan-Trieb Marianne

Kiss Károly ezzel a verssel köszöntötte a hallgatóságot:

Példakép vagy

Ne szégyelljed görcsös kezed!
Zsebedben nem rejtegetheted!
Volt kezeidben ású, fegyver,
Gyermeked ringattad ezekkel.

Ne szégyelljed gyönge szemed
Láttál vele szörnyűségeket,
Ám láttál szépet is ezrével.
Telítette könny már elégszer.

Ne szégyelljed görbe hátad!
Egy élet terhe alatt fáradt.
Cipekedtél te már eleget,
Kíméld hátadat, ez jár neked!

Ne szégyelld barázdás arcod!
Ezt nem kell soha eltakarnod.
Könny vájta mik ott vannak ráncok,
S nem egyszer verejtékben ázott.

Szégyenkezned igazán nem kell.
Dicsekedj a görcsös kezekkel!
Nézz csak büszkén a gyönge szemmel,
Mi ma is telve érzelemmel!

Mutasd ráncaid a világnak!
Nem vénet, példaképet látnak
Majd. Mosoly ragyogja be orcád,
Mert idősnek lenni boldogság!

SZALMA JÁNOS
SZUCSÁK VALÉRIA

GRATZÁL MIHÁLY
ÉS ZOLLER BORBÁLA

RIXER KÁROLY
ÉS EMMER ERZSÉBET

GALAMBOS
LÁSZLÓ
BURGERMEISTER
RÓZA

DOBÓ LÁSZLÓ ÉS KMETTY JOZEFA

CSERNUS ISTVÁN
SZABÓ ILONA

Izland 2008

Öt nap a senkiföldjén – III. rész

Az izlandi felföld az ország egyötöd részét kitevő, teljesen lakatlan, mintegy 20.000 négyzetkilométernyi terület. A szigeten keresztülvágni csak a felföldön át lehet, mi pedig nem akartunk elmenni ezen kihívás mellett. Tudtuk, hogy nehéz lesz. Az út szervezése során a hozzáértőkkel beszélve, és Izlandon a helybélieknek megemlítve tervünket egyértelmű kétkedés volt a válasz: csak nagy nehézségek árán sikerülhet. Miért is?

„Az Izland belsejében elterülő óriási, sivár vidéket Európa egyik legnagyobb vadonjaként tartják számon. Mérhetetlen távolságait fürkészve akár Tibetbe, Mongóliába, vagy ne adj' Isten a Holdra is képzelhetnénk magunkat. Izland belső vidékei igazából csak júliusban és augusztusban megközelíthetőek. Ez a táj tényleg vadon: se étel, se szállás, se hidak, és semmi sem garantálja, hogy segítséghez jutunk, ha baj van. Az elővigyázatos felkészülés itt létfontosságú." Az idézet nem egy középkori útleírásból származik, a 2006-os izlandi útikönyv mutatja be e szavakkal a területet, amelynek első kilométereit ízlelgetjük: gyalog! Ha már felföld, hát fel is kell rá menni. 4–500 m szintkülönbség leküzdése a feladat az első napon, de amit út helyett kapunk, arra nem találunk jelzőket. Jó, tudtuk, minden térkép öles betűkkel kiírta: csak 4x4 kerék meghajtású terepjárókkal járható útszakasz, de mégis, reménykedtünk, hogy tolólappal félretolták a köveket, tegnap leaszfaltozták, vagy valami ilyesmi.

Hát nem! Kő, homok és kátyútenger egy keréknyom szélességben, és a körülötte lévő kősivatagtól csak az különbözteti meg az utat, hogy valamiért itt járnak autók. (Számos alkalommal előfordul, hogy elhagyjuk a kijárt nyomsávot, mert könnyebben haladunk.) Az ilyen útviszonyok drasztikus emelkedővel párosulva viszont még az őserőtől duzzadó „bölényeket" (Pali, Gábor, Laci) is leszállásra kényszerítik, nem hogy a harmatosabb állóképességű utóvédet (a maradék három, a szerzőt is beleértve). Hát gyalogolunk, ha már így hozta a sors. Nincs is annál szebb, mint egy ágaskodó, farnehéz biciklit tolva botladozni az előttünk hegyként tornyosuló emelkedőn. Ha felérünk egy-egy dombhátra, nyeregbe pattanunk, hasítunk vagy 200 métert, és már szállhatunk is le újból, mert a kerék 10 cm mélyen süppedt a homokba. Újabb tolás, újabb felpattanás, újabb hasítás, és leszállás megint: most épp öklömnyi zúzottkövek vastag terítéke állja utunkat. És ez így megy óráról órára, napról napra.

Konok szívóssággal koptatjuk a kilométereket, és ha csiga léptékben is, de haladunk. Általában reggel 9-kor bontunk tábort, és este 7–8-ig nyeregben vagyunk. A megátalkodott tereppel való keserves, idegölő küzdelmünk jutalma naponta 45–50 km. A vidék, teljességgel érintetlen, fenségesen kietlen, kő, kő és kő mindenütt. Hol termetes sziklafalak formájában, hol ameddig a szem ellát éremnyi méretű kőpénzek milliárdjaival meghintve a felszínt. (Esti táborveréskor komoly feladat a nagyobb méretű kövek felkutatása, melyekkel sátraink zsinórjait a gyakran támadó viharos szél ellen kellőképp rögzíthetjük.)

A látótér itt is rendkívül tág, 15–20 km-re előre látni kanyargó utunkat, és csaknem végig elkísér bennünket a látóhatár fölé magasodó monumentális izlandi jégsapkák látványa: jobbra a Hofsjökull, balra a Vatnajökull. E két távolról is szemkáprázatatóan szép, több száz méter vastag jégből álló 25km, illetve 100 km átmérőjű természeti képződménynek köszönhető, hogy olvadékvizei révén folyamatos ivóvízellátásban részesülünk. Sőt, a sivatagi viszonyok ellenére több alkalommal térdig érő, erős sodrású, jéghideg gleccserfolyókon kell átkelnünk.

Az időjárás kegyes hozzánk, csapadéknak híre-hamva sincs, s az égbolt csak egyetlen napra ereszti ránk a perzselő napsugarakat, akkor viszont majd belegebedünk a forróságba. A tábori élet nem sokban tér el a hagyományos sátorozástól, legfeljebb nem fűre, hanem kövekre heveredünk. Egy-egy vízszintes sátorhely felkutatása ellenben nem egyszerű feladat. Élelem terén egész úton önellátóak vagyunk, vízhez, mint már említettem 30–40 km-ként hozzájutunk, mi kell még? Talán valami színesre vágynánk a kőtenger többnapos piszkosszürke egyhangúsága után. Láss csodát, a 4. napon egy különleges mikroklímájú patakvölgybe kanyarodva több száz négyzetméternyi lila virágmező fogad bennünket. Úgy látszik, errefelé pálmafák helyett így fest az oázis.

Végül is 4,5 nap alatt rágjuk át magunkat a felföldön. Érthető gyermeki örömünk, mikor a távolban végre újra megpillantjuk a gusztustalan, szürke, kátrányszagú aszfaltcsíkot. Ráhajtva, mint zabolátlan csikók tapossuk a pedált, és élvezzük a száguldás mámorát. Két óra alatt 50 km-t hagyunk a hátunk mögött, ez egy teljes napi járóföld volt „odabenn".

Heininger Ferenc

folytatjuk

ÍME A SENKIFÖLDJE

A CSAPAT

Fotó: Mihály Gábor

Fel a Nagy-Gallára!

Idén október 19-ére esett az utolsó BTHE rendezvény, amelynek keretén belül a Nagy-Galla csúcsának érintésére invitáltuk a lelkes túrázókat. Ezt, a külföldön igencsak kedvelt és elterjedt módját az események szervezésének szerencsére itthon is egyre többen kezdik átvenni. Ez büszkeséggel tölt el az egyesületen belül többünket, hiszen jó pár évvel ezelőtt – még cserháti csúcsokkal – mi kezdtük el a „honosítást".

Január végén, a Csóványos esetében nagy meglepetésünkre 100-nál is több természetjáró kerekedett fel, így most is optimistán 100 résztvevővel számoltunk.

TELE A NAGY-GALLA KIS CSÚCSA

A pazar őszi időjárás és a sok előzetes érdeklődés miatt már kezdtük érezni, hogy ennél is többen lesznek. Úgy is volt, köszönhetően a napsütéses őszi időnek. 115-en mászták meg a Nagy-Galla csúcsát.

Az Egyesületünk még május végén – részben ezen rendezvény miatt – felújította a csúcsra vezető és csúcs környéki turistajelzéseket. A szerénynek mondható 400 Ft-os nevezési díjért próbáltunk bőséges díjazást adni a résztvevőknek: az eseményre készült emléklap és már saját gyártású kitűző mellé alma, csokoládé, tea és forralt bor járt.

Itt nyílt először lehetőségünk a BTHE pontgyűjtő füzetet és a 2009-es eseményeinkről készült rövid összefoglaló naptárt is osztogatni, valamint a *Lavina Autó Kft*. kisebb ajándéktárgyai is sikert arattak.

Nagyon **köszönjük** minden résztvevőnek, hogy (ismét) bizalmat szavaztak nekünk, reméljük, jól érezték magukat és legközelebb is tiszteletüket teszik rendezvényünkön!

Kovács Gabriella

REGGEL A NAGY-GALLA FELÉ

Találkozzunk február 1-jén a Csóványoson!

EGYRE TÖBBEN VAGYUNK

A Hegyestetőtől a Vereckei-hágóig II.

Az Ung folyó két partján terül el Ungvár. A lakosság többsége ukrán, csak néhány százalék magyar maradt. De a katolikus templom augusztus 20-án reggel magyar idő szerint 10 órakor misére hívta őket. Itt ugyanis a magyarok a magyar időszámítás szerint élnek. – Délután a várba voltunk hivatalosak a Magyar Értelmiségiek Kárpátaljai Közössége által szervezett ökumenikus misére. A szépen helyreállított várban magyar emlékeket állítanak ki, itt van Zrínyi Ilona és a kis Rákóczi bronzszobra, és Petőfi Sándor emléktáblája is.

Estére Kisregőcön vártak minket a nyaranta Nagymarosra látogató gyerekek és szüleik. A közös mise és éneklés után igazi magyaros vendégszeretettel köszönték meg rajtunk keresztül minden nagymarosinak, hogy a gyerekek itt nyaralhatnak.

Utolsó napunk programja a Vereckei-hágó volt. Alul monumentális hősi emlékmű áll a II. világháború ukrán hőseinek. Jó félóra gyaloglás után a meredek úton értünk a magyar határt jelző történelmi emlékműhöz, ahol elszoruló torokkal énekeltük el a Himnuszt és a Szózatot.

Visszafelé megnéztük az impozáns munkácsi várat a millennium alkalmából felállított turulszoborral, majd a munkácsi magyarokkal töltöttünk kellemes órákat beszélgetéssel. Saját sorsukról nem panaszkodtak, de nagyon tájékozottak a magyarországi közállapotokról és politikáról. Kevés pozitív értékelés hangzott el, és különösen fájlalják, hogy az anyaországtól oly kevés erkölcsi, lelki és anyagi támogatást kapnak. Jó érzés, hogy legalább Nagymaroson igyekszünk a mulasztást valamelyest pótolni.

Fotó: Matuk Bálint

A Nagymarosi Férfikórus nevében: **Rothbauer Antal**

Köszönjük szépen a 2007-ben felajánlott szja 1 %-át, amely 172.529 Ft volt.
Ezt az összeget digitális zongora beszerzésére fordítottuk.

A Nagymaros Férfikórus Alapítvány

Mondd, szereted az állatokat?

Állatok Világnapja az iskolában

A címben feltett kérdésre valószínűleg a legtöbb gyerek rávágja a választ: igen! Az alsó tagozatos diákok számára rendezett programon a cél az volt, hogy minden gyerekben tudatosuljon, hogyan kell okosan, felelősséggel szeretni egy állatot.

JÓL ÉREZZÜK MAGUNKAT!

BOCI KUTYUSNAK IS KIJUTOTT AZ ÖLELGETÉSBŐL

Állatbemutató, állatvédelmi oktatófilm, feladatlap, mozgásos játék és kézműves foglalkozás színesítette ezt a több szempontból rendhagyó szombat délelőttöt. Köszönettel tartozunk mindazoknak, akik adományaikkal segítik a MÁTÉ Állatvédelmi Alapítvány munkáját, hiszen így tudtunk 23.000 forinttal hozzájárulni a foglalkozások megrendezéséhez. Cserépfigurák, ceruzadísz zseniliadrótból, hűtőmágnes, kulcstartó és medál készítése szerzett örömet több mint 160 gyereknek – természetesen állatos témákban. Reméljük, hogy az ebben a fogékony időszakban történő szemléletformálás kihat majd felnőtt korukban az állatokhoz való viszonyulásukra.

HEINCZ SÜTI ÉS RAJONGÓI

Akik nélkül nem valósulhatott volna meg a rendezvény: *Heinczné Cserni Katalin és állandó társulata* (degu, csincsilla, teknősék) és Süti kutya, *Battyány Kata* és Boci kutya, *Hamvas Brigitta* (mozgásos játékok), *Hevesiné Hamvas Erika* (kézműveskedés).

MOST MINDENKI KATI NÉNIRE FIGYEL

Köszönjük nekik és az iskola vezetésének, a kollégáknak, akik lehetővé teszik az állatbarát szemlélet terjesztését.

Kiss-Demeter Enikő
MÁTÉ Állatvédelmi Alapítvány

A NYELVTAN IS VIDÁMABB ÁLLATOS TÉMÁBAN

MEHET A SÜTŐBE! (MEDÁLOK KISÜTHETŐ GYURMÁBÓL)

Fotó: Kiss Péter

Őszi tárlat

VINCZE JÓZSEF: HALLHATATLAN DALLAM

Október 28-án *Végh Alpár Sándor,* a Magyar Nemzet munkatársa nyitotta meg a Nagymarosi Képzőművész Egyesület őszi tárlatát. A társművészeteket ezúttal *Hujbert Anna és Hujbert Kata* szépen fejlődő zongorajátéka képviselte.

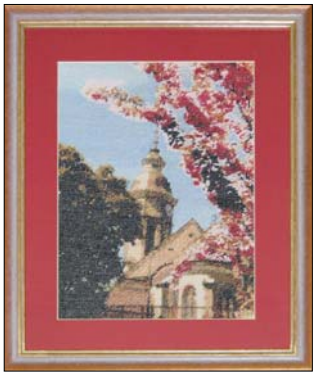

VOKNÁT LÁSZLÓNÉ KIHIMEZTE MÁJUSI CIMLAPKÉPÜNKET

LEGÉNYNÉ A. GRÉTI: SZÁLKAI ÖREG TANYA

Mindig kíváncsiak vagyunk, hogy mi volt az utóbbi hónapok alkotói termése, mit alkottak az egy hetes táborban, idén Szálkán. De kíváncsian várjuk a megnyitóban elhangzó gondolatokat, továbbgondolásra serkentő szavakat is. Most sem csalódtunk – *Végh Alpár Sándor* a művészet és létünk, létezésünk örök kapcsolatát boncolgatta, majd egy nagy művész és nagy gondolkodó szavaival zárta beszédét:

„Titkos társulatok alakultak az Isten tagadására, a tekintély lerombolására. Titkos társulatok alakultak a fajok elhomályosítására, az egyéni képesség megakadályozására. Titkos társulatok alakultak az anyag felhalmozására, a hatalom megbénítására. Titkos társulatok alakultak a történelem meghamisítására, a fajbeli erény elpusztítására. (...) Titkos társulatok alakultak a szeszes italok pártolására, az ember egészségének megrontására. Titkos társulatok alakultak a dohányzás meghonosítására, a nagymérvű húsevés népszerűsítésére. Titkos társulatok alakultak a tea, kávé, ópium, kokain és morfium forgalmára, a telhetetlen kalmárok gazdagítására. De alakultak titkos társulatok az arany, gyémánt s minden érték lefoglalására és a kőszén elpusztítására. (...) Társulatok alakultak a fajtalanságra, a testi élvezet kihasználására. Társulatok alakultak a kenyér, a zsiradék, a tej hamisítására s a liszt értéktelen osztályozására. De alakultak társulatok mindennek hamisítására, csak nem az Isten imádatára."

Eddig az 1910-ben íródott idézet, s rögtön adja magát a kérdés: mihez értett Nostradamus, akiből a businessipar csinált nagy jövőmondót? Semmihez. Hozzá képest Csontváry – mert ő írta fenti mondatokat – látnok, már-már próféta, elég körülnézni, mi történt az utóbbi időben vagy az előző században: bizony minden beteljesedett, sajnos csaknem minden. **TTM**

In memoriam Zsombori Miklós

Volt egyszer egy Nagymaros, ahol még a fiatalok is táncoltak

Élt itt egy férfi, akit Zsombori Miklósnak hívtak, ismert táncművész volt. Mikor ideköltözött szervezett egy tánccsoportot. Oda bárki járhatott, első osztálytól nyolcadikig. Hetente egyszer összegyűltek, fiúk, lányok vegyesen, és egy órán át ropták a sváb és magyar táncokat tandíj nélkül. Karácsonykor felkerekedtek, minden táncos családjához elmentek betlehemezni, de a betlehemezés lassan feledésbe merült. Aztán lassan eltűntek a fiúk is a csoportból, alig maradt mutatóba. A lányok kitartóbbak voltak, szedett-vedett ruháik ellenére még táncversenyre is elmentek. Volt olyan, aki az általános iskola elvégzése után is tagja maradt a csoportnak, egészen addig, míg főiskolára nem került. Hová tűnt ez a tánccsoport? Átveszi-e a helyét egy új, fiatalabb csoport? Most, hogy van rá lehetőség, jelentkeznek-e, és elegen jelentkeznek-e az ifjúsági tánccsoportba, hiszen nemcsak a közösségnek van rá szüksége, hanem elsősorban a táncosoknak jelent értelmes, szép és tanulságos időtöltést.

Volt egyszer egy iskola... Ebben az iskolában évente szerveznek egy alapítványi bált, amit a nyolcadik osztályos gyerekek tánccal nyitnak meg már sok-sok éve. Volt ennek az iskolának saját palotásruhája, hiszen a bál nyitótánca a palotás volt valamikor, melyet Miki bácsi tanított be. De Miki bácsit lecserélték másokra, mert ő már nem volt megfelelő az elkényeztetett gyerekek számára. Majd eltűnt a palotás, mert az ma már nem divat, véleményezték a gyerekek. Pedig anno tetszett, nem tetszett, az egyik osztálynak palotást kellett táncolnia. (Volt egyszer, hogy a hetedik osztályosok táncolták, mert a nyolcadik annyira keringőzni akart.) Ma már ez sincs így. Táncolnak keringőt (mert azt menyasszonyi ruhában lehet), limbót, polkát, spanyol táncokat, mindent, csak palotást nem. Miért?

Volt egyszer 1848. március 15. és 1956. október 23. Erről minden évben méltón megemlékeztünk a maga napján műsorral. A koreográfiát itt is Zsombori Miklós tanította be a nyolcadikosoknak (Ma már nem csak a nyolcadikosok szerepelnek benne, ami jó), és kétszer adták elő, egyszer az iskolásoknak, ez volt a „főpróba", majd a város polgárainak az ünnepnapon. Ma már a megemlékezéseket nem az ünnep napján, hanem előtte tartják. Szerintem ez nem jó. (Mi lenne, ha karácsonyt nem karácsonykor, és a húsvétot nem húsvétkor tartanánk? Furcsa lenne, nem?)

Egyszer volt, hol nem volt, élt ebben a faluban (direkt írtam falut) egy Zsombori Miklós. Ő sajnos, már lassan egy éve nincs közöttünk, de amit elkezdett, amit elkezdtek, hittel, lelkesedéssel, azt folytatni kellene! Ezért mesémnek nincs vége: rajtunk, marosiakon áll, hogyan folytatódik. Lesz-e tánccsoport, lesz-e palotás, nemzeti ünnep a napján? Szerencsére van egy kis közösség, mely évente próbál minket emlékeztetni arra, hogy honnan jöttünk, nekünk pedig el kellene gondolkodni, hogy merrefelé is tartunk. Saját tapasztalatom alapján bíztatom a fiatalokat, hogy jelentkezzenek, mert nagyon jó egy közösséghez tartozni, együtt valami szépet és hasznosat létrehozni.

Lénárt (Mester) Kitti

A beiratkozásról érdeklődni lehet:
a 20/465-3277 telefonszámon
Bozóki Mariannánál, illetve szerdánként 16-18 óráig a művelődési házban Sánta Gergőnél, a felsős csoportok vezetőjénél.

Nagymaros F.C. hírei

Eredmények:

Felnőtt

Rád – *Nagymaros F.C.* 1:3
Góllövők: *Kocsis N (2), Zeller D*
Nagymaros F.C. – Vác – Deákvár 2:2
Góllövők: Verebes G, Szekeres F
Csővár – *Nagymaros FC* 3:4
Góllövők: *Zeller D. (3), Ember Á*
Nagymaros F.C. – Letkés 3:2
Góllövők: *Zeller D, Szekeres F, Kocsis N*

Ifjúsági:

Rád – *Nagymaros F.C.* 2:12
Góllövők: *Csatári (5), Bőgér (2), Gubacsi (2), Huszti, Kiss Cs, Hoffer*
Nagymaros F.C. – Vác – Deákvár 2:1
Góllövő: *Bőgér (2)*
Páty – *Nagymaros F.C.* 4:1
Góllövő: *Bőgér*
Nagymaros F.C. – Püspökhatvan 3:2
Góllövők: Csatári 2, Bőgér

Következő mérkőzések:

Ifjúsági:
11. 15. 10 óra *Nagymaros F.C.* – Kosd
11. 22. 10 óra *Nagymaros F.C.* – Kismaros
11. 29. 10 óra *Nagymaros F.C.* – Szendehely

Honlap címünk: www.nagymarosfc.hu

MINDENKIT SZERETETTEL VÁRUNK A MÉRKŐZÉSEKRE

Hajrá Maros!

Major László
A Nagymaros F.C. elnöke

KATALIN BÁL

A Nagymaros F.C. idén is megrendezi a már hagyományos Katalin Bált.

2008. november 29.
20 órakor
a művelődési házban

Belépő: 1500 Ft

Helyfoglalás a művelődési házban és a könyvtárban.

Major László
a Nagymaros FC elnöke

II. KARÁCSONYI JÓTÉKONYSÁGI BAZÁR

MÁTÉ (KOMP KUTYA 1989–2006) EMLÉKÉRE

2008. december 6-án 9–13 óráig
a művelődési házban

Karácsonyi bevásárlás az egész családnak már 50 Ft-tól!

Érdekes és hasznos ajándékok: könyvek, CD-k, DVD-k, lakástextíliák, bőráru, órák, táskák, bőröndök, porcelán, üveg, kozmetikumok, ékszerek, játékok, használati- és dísztárgyak.

- Üdítőital és sütemény kapható
- Szép tombolanyeremények

Tombolajegyek: 200 Ft (vagy 3 jegy 500 Ft)
A belépés díjtalan!

A bevétellel kutyák és cicák ivartalanítását, az örökbefogadott kutyák oltásait és sürgős műtéteket támogat az Alapítvány.

MÁTÉ Alapítvány

Márton napi felvonulás

Szeretettel várunk mindenkit 2008. november 14-én, pénteken 18 órakor a Fő téren hagyományos lampionos felvonulásunkra és utána a vendéglátásra

Heinczné Cserni Katalin
Kittenberger Kálmán Általános és Művészeti Iskola

Kutyakanyar Állatorvosi Rendelő és kutyakozmetika

Dr. Drobilich János
állatorvos

Nagymaros, Radnóti M. u. 1.

Tel.: 20/46-828-46 és 27/355-523
www.kutyakanyar.hu
E-mail: lapaly@kutyakanyar.hu

Rendelési idők:
Hétfő, kedd: 16–18
Szerda: 8–10
Csütörtök: 16–18
Péntek: 8–10 és 16–18

Hétköznap 08 és 18 óra között dolgozom, rendelési időn kívül telefonos egyeztetés alapján fogadom betegeimet.

A KUTYAKANYAR ÁLLATORVOSI RENDELŐ

ajánlja szolgáltatásait!

A **BAYER** cég támogatásával **November 15-ig** kedvezményes áron: 3900 Ft-ért ültetjük be a mikrochipet kutyákba.

Az ár tartalmazza a chip költségét, a beültetés díját, a központi regisztrációt és egy ajándékcsomagot!

MEGHÍVÓ

A Nagymarosi Nőikar tisztelettel hív mindenkit 2008. november 8-án (szombaton) 18 órakor a Nagymarosi Művelődési Házban megrendezendő

KÓRUSTALÁLKOZÓRA

Fellépnek:
- *Váci Serenus Kórus*
  Karvezető: *Brusznyai Margit*
- *Nagymarosi Férfikar*
  Karvezető: *Juhász Orsolya*
- *Nagymarosi Nőikar*
  Karvezető: *Patrik Judit*

A belépés díjtalan!

Karácsonyi koncert

December 13-án, 17 órakor a művelődési házban

„Az ünnep misztériumának kezdetén mennyei zene és angyalok éneke hallatszott, melynek hatására a napi foglalatosságukat töltő pásztorok megérezték, megértették, hogy a szeretet életükbe költözött."

Az adventi készülődés közben álljunk meg egy pillanatra, és az ünnepi kellékek előteremtése érdekében folytatott napi ténykedéseinket félretéve fordítsunk gondot a lelki és szellemi felkészülésre is. A tavalyi koncert sikerén felbuzdulva rendezzük meg ünnepváró karácsonyi hangversenyünket, amelyre nagy tisztelettel várunk minden zeneszerető. Az élőzene és az éneklő emberi hang képes teljesebbé, meghittebbé, bensőségesebbé varázsolni ünnepeinket, ezért idén szokásos karácsonyi hangversenyünkre felkértük együttműködésre a ***Nagymarosi Női- és Férfikart, akik most a közös műsorszámra vegyeskarrá alakulnak.*** Valódi zenei csemege vár mindazokra, akik elfogadják meghívásunkat, és megtisztelik jelenlétükkel az énekeseket és zenészeket.

Dunakanyar Fúvósegyüttes
Ujvári Gábor – zenekarvezető

A művelődési ház novemberi programjai

Nov. 07. 18.00 Kamarakiállítás
Válogatás *Szőcs László Zsombor* fotóiból
Nov. 08. 18.00 Kórustalálkozó
Nov. 10. 17.00 Városi Nyugdíjasklub
– klubfoglalkozás –
Nov. 15. 18.00 Batyubál
a Városi *Nyugdíjasklub* szervezésében
Nov. 21. 17.00 Ifjú Zenebarátok Napja
– komolyzenei hangverseny az iskola növendékeinek közreműködésével
Nov. 22. 19.00 Erzsébet bál
Nov. 24. 8 –11 Vásár (használt ruha)
Nov. 27. 9 –12 Vásár (vegyes)
Nov. 29. 20.00 Katalin bál
Dec. 02. 9 –13 Vásár (vegyes)
Dec. 04. 10.55 Komolyzenei hangverseny
(Filharmónia bérlet)
Dec. 05. 16.00 Fogyatékkal élők Mikulása
Dec. 06. 9 –13 MATÉ karácsonyi bazár

Kérjük az érdeklődőket, figyeljék a plakátokat, mert azokon újabb információt, esetleg időpontváltozást is találhatnak.

Cickafark, körmice és társaik

Bukovinszky Júlia mesélve tanít

Vidám kiállítás-megnyitó volt a művelődési ház kistermében október 12-én: Bukovinszky Júlia fogszakorvos és gyógynövény-szószóló gyerekeknek szánt meséit és bájos illusztrációit láthattuk.

Megszállottan fényképezi a gyógynövényeket és küldi a gyerekeknek szóló üzenetet újszerű, gyógynövény-mese formájában: a gyógyítást és a természet ajándékainak megismerését nem lehet túl korán kezdeni. Nagy szükség van rá ebben az eltárgyiasult, egyre szennyezettebb világban.

T.-T.M.

INDIA rejtett kincsei 2008

A fejvadász Nagákat elhagyva, de fejünket megtartva, a Brahmaputra folyót követve, nyugat felé indultunk. Darjeelingből a Himalajának vettük az irányt, és mi lepődtünk meg a legjobban, hogy Sikkimbe, a buddhista hegyi országba a határon gond nélkül megadták a beutazási engedélyt. A 8597m-es Kanchendzunga oldalában csavarogtunk néhány hétig, majd India legszebb állama Orissza következett. Aki látta Orisszát, látta Indiát – tartja a mondás.

Lélegzetünk elállt a gyönyörűségtől: érintetlen kedves népek, minden pikantériát felülmúló hindu templomerdők (18 éven felülieknek) és találkozás egy újabb fantasztikus ősi törzzsel, a Bonda pigmeusokkal. A fenébe, de szép a világ...

PRIM-KERT

A többit a diavetítésen, a nagymarosi kertészetben
2008. november 15-én szombaton 17 órakor

biggypisti 27/354–357

DUNAKANYAR MAGYARSÁG NÉPISKOLA

November 21. 18 óra
Dr. Varga Tibor: A Szentkorona eszméje
December 12. 18 óra
Ambrus Márton alias dr. Skultéty Csaba, a Szabad Európa Rádió volt szerkesztője

Helyszín: Zebegény, általános iskola

Made in China!

Made in China – olvashatjuk nap, mint nap. Cipőnket, ruhánkat, elektronikai berendezéseinket, sőt lassan már a gyerekünket is Kínában csinálják.

Az a tény, hogy ezek a roppant ízlésesen és igényesen elkészített termékek általában az első használat után tönkremennek, végtelen örömmel tölthet el minket, hiszen az újabb termék megvásárlásával ismét hozzájárulhatunk ahhoz, hogy a kétmilliárdnyi szorgos kéz egyike félmaréknyi rizs értékű fizetéssel teljen meg.

Azonban mielőtt még elérzékenyülnénk saját magunk önzetlen jóságától, nézzünk szét egy kicsit a környezetünkben. Nézzük meg, miért lett munkanélküli Kati néni, a varrónő, miért lett 34 évesen rokkantnyugdíjas a Feri, miért akasztotta fel magát a gazdálkodó Józsi bá', vagy miért turkál ott a kukában az a büdös hajléktalan.

Nem a kínaiak miatt, hanem miattunk. Mert spórolunk. Mert azt hisszük, hogy spórolunk. Nem nézzük, mi van az üvegben, azt vesszük meg, amelyik két forinttal olcsóbb.

Legszívesebben saját anyánkat is eladnánk és vennénk helyette egy akciós energiatakarékos takarítógépet. Mert az kevesebbet fogyaszt.

Kati néninek soha sem fájt a foga a munkanélküli segélyre. Nem is kapott belőle egyetlen fillért sem, míg működött a varroda. Azonban hiába varrtak szép és jó minőségű ruhákat, nem kellett az embereknek. A takarékoskodók számára túl drágák voltak a kínaiban és turkálóban kaphatókhoz képest, a menők pedig csak nem vesznek meg olyat, amire nem az van ráírva, hogy London. Így aztán hamarosan érkezett egy udvarias német úriember, aki nagylelkűen megvásárolta a gyárat. Azon persze nincs mit csodálkozni, hogy szép lassan csődbe ment a varroda, hiszen a német már régóta foglalkozott ruhákkal Németországban is. Érthető, nem akart konkurenciát saját magának.

Feri kőművesnek tanult. Olyan szép egyenes falat tudott rakni, hogy még az igazgató is csodájára járt. Dolgozott itt-ott feketén, de normális munkát sehol sem talált. Miért is lenne szükség kőművesre, ha építkezés is csak ritkán van? Így aztán egyik barátja tanácsára leszázalékoltatta magát. Félreértés ne essék, még mindig fél kézzel pakolja a negyven kilós betongerendákat, de valamiből meg kell élni.

Józsi bá' nem volt depressziós, nem volt szerelmi bánata, csak tíz millió forintos adóssága. Nem. Nem ivott, nem játékgépezett. Sokkal rosszabb: teheneket tartott, és gabonát termesztett. Azért kellett a pénz, hogy gazdasági épületeket építsen, gépeket vegyen. De nem kellett az embereknek a gyógynövényt legelő teheneiből fejt finom tej, mert inkább a bevásárlóközpontban kapható reggeli italnak becézett hulladék anyagokból készült kotyvalékot itták. Istenem, olcsóbb volt. Meg egészségesebb is, hiszen Józsi bá' is a tej miatt halt meg.

Fúj, büdös hajléktalan, hogy lehet ide engedni az utcára, rontja a városképet, elriasztja a turistákat, összevizeli a padokat! Igen ám, de a büdös hajléktalan nem egy természeti jelenség. Nem valami varázslat következtében keletkezett, hanem rendes átlagos emberből vált büdös hajléktalanná. Hiába kergetjük el, zárjuk be, ha nem látjuk, akkor is büdös hajléktalan marad. És még mi sértődünk meg, ha az alamizsnánkat piára költi.

Ha egy tíz éve totálkáros autóba eszeveszettül öntözzük a benzint, majd megpróbáljuk beindítani, van-e értelme megsértődnünk azon, hogy a járgány nem akar normálisan működni?

Oké, de mi közöm van nekem ezekhez? Jól fizető állásom van, új kocsim és szép lakásom. Ez igaz, viszont egy kicsike kis közöm mégis van. Méghozzá az, hogy ez az egész mind-mind miattam van. Ugyanis ha a Kati néni által varrt ruhát veszem meg, nem megy tönkre a varroda és neki is megmarad a munkahelye. És ha Kati néninek megmarad a munkahelye, össze tud gyűjteni annyi pénzt, hogy építtessen Ferivel még két szobát és egy fürdőszobát a szoba-konyhájához. Így Ferinek sem kellene a rendes fizetés helyett a kevéske rokkant nyugdíj. Ráadásul, ha Józsi bá' által termelt tejet iszom, nem csak egy halottal lenne kevesebb, de még egy büdös hajléktalannal is, aki régen a mezőgazdaságban dolgozott, és akit most is alkalmazna Józsi bá'. Így a büdös hajléktalan már nem lenne se büdös, se hajléktalan. És hogy nekem ebből még hasznom is lenne? Nem meglepő, hiszen ezt a sok szerencsétlent mind az én adómból tartja el az állam, így ha dolgoznának, nemhogy nem kerülnének semmibe, de még ők is bevételt jelentenének az országnak. A több bevételből pedig több utat, iskolát, parkot, templomot, uszodát és kórházat lehetne építeni, ami számomra is egyértelműen hasznos lenne.

Ezek után érdemes elgondolkodni azon, hogy vajon az a termék olcsóbb-e, amelyiknek kisebb szám van az árcetlijén, vagy az, amelyikre az van ráírva, hogy „Made in Hungary".

(forrás: internet)

Kajak eredmények

2008. szeptember 7. Oroszlány

4000 méter – 13 évesek:
1. Maurer M. Bence
3.Heffenträger Zoltán
4. Halápi Gergely
14 évesek: 7. Radics Márkó
13 éves leány: 3. Lovasi Eszter
2000 méter – 13 éves leány:
5. Lovasi Eszter
13 évesek:
2. Maurer M. Bence
3. Döbrössy Péter
4. Halápi Gergely
6. Heffenträger Zoltán
8. Sárog Zsolt
12 évesek:
2. Tar Bálint
4. Kristóf Máté
6. Guzsik Dániel
11 évesek:
1. Szlávik Tamás
3. Tar Bence
6. Maurer M. Botond
10 éves leány:
1. Jeszenszky Petra
2. Müller Bettina
9 éves fiú:
2. Szlávik Tamás
3. Polgár Péter
5. Polgár Dániel
11 évesek: 1. futam
6. Dobó Máté
7. Lovasi Balázs
9. Zoller Balázs
11 évesek 2. futam:
3. Szántói-Szabó Márk
5. Tar Bence
7. Maurer M. Botond
6000 méter – 15 évesek:
1. Gyömbér Péter
3. Szűcs Géza
8000 méter – 16 évesek:
2. Schindler László

2008. szeptember 20. Duna-maraton, Budapest

15 évesek: 1. Gyömbér Péter
14 évesek: 7. Radics Márkó
12 évesek: 8. Tar Bálint
13 évesek: 6. Maurer Morvai Bence
13 éves leány: 3. Lovasi Eszter

2008. október 4. Velence, Dunai István Emlék verseny – keretfeltöltő –

2000 méter – 12 évesek:
9. Tar Bálint
11 évesek:
5. Maurer M. Botond, Tar Bence
4000 méter
16 évesek:
8. Schindler László
15 évesek: 3. Gyömbér Péter
4. Szűcs Géza
13 évesek:
1. Heffenträger Zoltán, Döbrössy Péter
3. Sárog Zsolt
7. Maurer M. Bence
4. Lovasi Eszter

MAROS ÉTTEREM

Cím: 2626 Nagymaros, Hajóállomás
Tel: 36-27/354-576, 36-20/458-8772
e-mail: marosetterem@invitel.hu
honlap: www.marosetterem.hu

ÉTTEREM, HANGULATOS TERASZ, SZIVARSZOBA

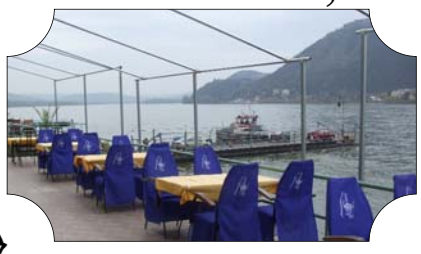

A Maros étterem közvetlenül a Duna-parton, a patinás kikötő épületében várja az idelátogató vendégeket.

Belső terme 70 fő befogadására alkalmas, s Dunára néző teraszain további 150 fő élvezheti a vízpart és a csodálatos panoráma mellett a magyaros és mediterrán konyha gasztronómiai remekeit: salátákat, halakat – elsősorban dunai halakat kínálunk.

Hétvégi eseményekre **4–6–8 személyes tálak** elkészítésére redelést felveszünk. A vendégeket **pizzéria** is várja. Lehetőség van előfizetni **napi menüre 600 Ft**-os áron.

Az étterem kiválóan alkalmas esküvők, bankettek, keresztelők, családi összejövetelek megrendezésére.

Szivarszoba 4–8 ember számára kiváló helyiség, amely alkalmas tárgyalásokra, baráti beszélgetésekre, összejövetelekre.

Nagymaroson íródott

Tharan-Trieb Marianne: A magyar nyelv Dél-Indiában

A könyv a magyar és a tamil nyelv közötti hasonlóságról szól, melyet *Szentkatolnai Bálint Gábor* fedezett fel.

Mint számos nagy magyar rossz korban született rossz helyre. Szentkatolnai Bálint Gábor Erdély különböző gimnáziumaiban tanult s mire leérettségizett, már tizenkét nyelven beszélt, beleértve a hébert, törököt és perzsát. 1875-ben egyetemi magántanári diplomát szerzett mandzsu, mongol és tatár nyelvekből. Különböző egyetemeken török, tatár, japán, mandzsu, kabard, s pl. az athéni egyetemen arab nyelvet tanított. A közel 30 nyelvet beszélő, több ázsiai nyelv kutatójának munkásságát a 19. századi Tudományos Akadémia semmire nem értékelte, a 100 évvel ezelőtt meghalt tudóst azóta is agyonhallgatja. Főbb művei közé tartozik a török alak- és mondattan, valamint a kabard–magyar nyelvtan és a kabard–magyar–latin szótár.

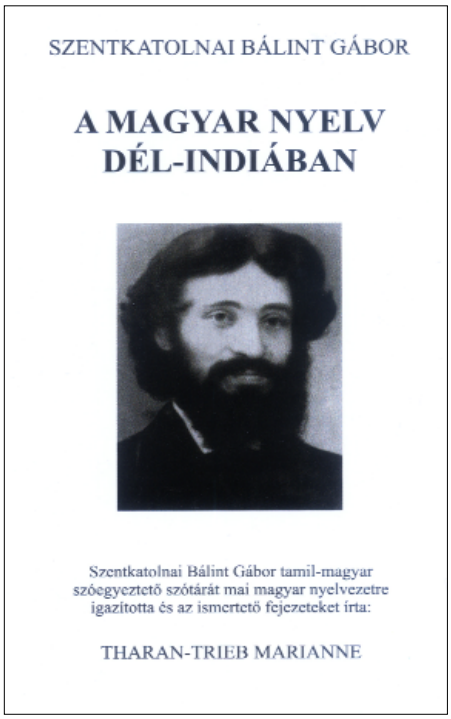

1887-ben jelenteti meg *A tamul nyelv a turáni nyelvek sanskritja vagy van-e a magyarnak testvére?* című tanulmányát. Ezt fejlesztette tovább, s részletes etimológiai elemzéssel 3500 szó egyezését mutatta ki a tamil és magyar között. E munkájának bemutatója ez a könyv, melynek utolsó fejezete a magyar és tamil szavak és gyökök összevetése.

Tharan-Trieb Marianne porolta le Szentkatolnai Bálint Gábor – őstörténetünk jobb megértésének szempontjából – páratlanul értékes munkájáról a méltatlan feledés porát.

Szilágyi Erzsébet

A *könyv megtekinthető és kapható a Kerekasztal könyvesboltban, 2 500 Ft*

Pártolótagság

Nagyon örülnénk, ha pártolótagok tudnák támogatni további kiállításaink létrejöttét, mert a tárlatoknak súlyos anyagi vonzatuk van. Jövőre három kiállítást tervezünk, és kérjük az esetleges pártolótagokat, hogy szándékukat jelezzék nekünk: **Szabados Györgyné, Tel.: 354-369 és 20/391-5485**

Köszönettel:

A Károly Róbert Társaság

SIMPLY CLEVER • EGYSZERŰEN NAGYSZERŰ

Az Ön Škoda-márkakereskedője:

Dunakanyar Autócentrum Vác Kodály Zoltán út 2. Tel: 06(40) 18-18-18 E-mail: info@dunakanyar.vac.hu
Web: www.ujautot.hu, www.dunakanyarauto.hu

ERZSÉBET BÁL

2008. november 22-én 19.30 órai kezdettel
a Nagymarosi Művelődési Házban

Fővédnök:
Soltész Miklós
Országgyűlési képviselő (KDNP)
a Népjóléti Kabinet elnöke

A bál bevételét a DÉVAI ÁRVAHÁZ JAVÁRA AJÁNLJUK FEL

MŰSOR: Operaslágerek
a Szirt együttes előadásában
Spircnel Express
(a felnövekvő új nemzedék)

TOVÁBBI PROGRAMOK:
Táncverseny • Árverés
Tombola és büfé

EGÉSZ ESTE:
Doman Gábor zenekara játszik

Mindenkit szeretettel várunk!

Belépőjegy és asztalfoglalás: Nagymarosi könyvtárban vagy a helyszínen, a 27-594-105 és a 30-9-645-850-es telefonon

Belépőjegy ára 1500 Ft
Pártolójegy (ifjúsági jegy) 500 Ft

Rendező: Karitasz Csoport

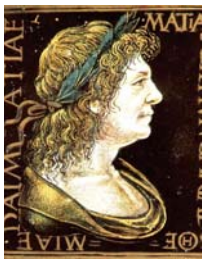

Mátyás Király Kertvendéglő

2626 Nagymaros Magyar u.24.

Novemberi programajánlatunk:

November 7-9. Szent Márton napi libanapok
– libakülönlegességek termelői borokkal
November 15. Nemcsak a 20 éveské a világ!
Minden kedves 60 év feletti vendégünknek ezen a napon 30% kedvezményt adunk helyben fogyasztott ételeinkből.
November 23. Torkos vasárnap
– Egy vasárnap főzés nélkül!
Az e napra összeállított ételeinkre 50% kedvezményt nyújtunk.
Novenber 29-30. Szent András napi disznótoros hétvége

Kedves vendégeinket szeretettel várjuk minden hétvégén hangulatos élőzenével.

Asztalfoglalás: 27/355-678
vagy 20/969-2893

A Mátyás király kertvendéglő csapata

KÖZELEG A KARÁCSONY!

Szeretném megkönnyíteni
a hozzám betérőknek
az ajándékozás szép,
de nehéz feladatát.

Személyreszólóan ajánlok Önöknek
a divathoz, a szépségápoláshoz, valamint
az egészség megőrzéséhez kapcsolódó
termékeket, ajándéktárgykat.

- parfümök
- arc-, haj-, és testápolási termékek
- ékszerek, divatcikkek
- egészségvédő termékek:
  táplálékkiegészítők, vitaminok

és egyéb hasznos ajándéknak valók

Várom szeretettel!
Szűcs Éva Telefon: 06-30/380-6233

– Szépségműhely – Fő tér 9.–

Ildikó Ingatlan, Értékbecslő, Hiteliroda

Nagymaros, Fő tér 3.

Keresek előjegyzett, készpénzes vevőim részére:
- családi házakat, (egy és többgenerációs)
- nyaralókat,- telkeket,- Duna-parti házakat, - albérletet
- értékbecslés 24 órán belül
- adó /illeték/ ingatlanjogi tanácsadás
- lakáshitelek már 5 % önrésszel

06-20/464-3429, 06-30/695-0030, 27/354-535
www.ingatlan.com/ildiko
Haraminé Ildikó **Szilágyvári Bernadett**

AEGON **Több mint biztosító!**

- Magán nyugdíjpénztár, Önkéntes nyugdíjpénztár
- Biztosítások (élet, lakás)
- Befektetések (gyerekprogram)
- Jelzálog hitelek (lakásvásárlás, szabadfelhasználású,
- Hitelkiváltás – Közvetítői díj nélkül! –

AEGON ügyfeleknek további kedvezmények!

Tanácsadó: Major László Telefon: 06-27/ 355-061
E-mail: majorlaci@vipmail.hu Mobil: 06-30/851-4061

PADUC
Nyitva: Hétfő-péntek: 8-17-ig
Szombat: 8-13-ig
Tel: 06-20/415-2046

HORGÁSZCIKK ÉS ÁLLATELEDEL SZAKÜZLET

Akció: Csirkefarhát 160 Ft/kg, Csirkeszárny 220 Ft/kg

Csillag László egyéni világbajnok és *Csillag Zsigmond* VB borzermes ajánlásával

- kutya és macska tápok, konzervek teljes skálája
- fagyasztott húsfélék
- horgászcikkek széles választéka
- PERFEKT mintabolt
- Verőcére és Kismarosra ingyenes kiszállítás

2626 Nagymaros, Váci út 28. Tel: 06-20/512-1706 üzlet

A látszerész üzlet elköltözik!

Új címünk: Fő tér 16. 'Bethlen-ház'

Új nyitvatartás:

kedd	szerda	csütörtök
9 - 12	9 - 12	9 - 12
14 - 17	14 - 18.30	14 - 17

Páros szombatokon computeres szakorvosi vizsgálat ingyen, de előjegyzéssel: 06-30/916-0889
Nyitás kb. november 18. Nyitási kedvezmények az első héten
Mindenkit szeretettel vár:
Lendvainé Pesti Emese *látszerész mester*

Regisztrált Gázszerelő-mester Nagymaroson

vállalja gázkészülékek

- gázcirkók, gázkonvektorok,
- gázkazánok, gázboylerek,
- gáztűzhelyek
- vízvezeték, szanitér és fűtésrendszerek

tisztítását, javítását, karbantartását

06-20/970-8102

Jön a TÉLI GUMIK SZEZONJA!

GÉ-SA 95 Bt.

2626 Nagymaros, Váci út 60.

Tel: 06-20/519 -86 30
Szűcs Géza

Gumiszerelés, eladás
30 % kedvezmény
Nyitvatartás:
hétfő-péntek: 7 - 17 ó
szombat: 8 - 12 ó

CBA Dunakanyar
AKCIÓ

november 5-től 25-ig

Lángolt kolbász /Ász/	1kg	799.-	(799 Ft/kg)
Vastag kolbász csemege, csípős /Ász/	1kg	1095.-	(1095 Ft/kg)
Diákcsemege /Ász/	500gr	595.-	(1190 Ft/kg)
Csípős lucifer kolbász vf. /Ász/	1kg	1155.-	(1155 Ft/kg)
Füstölt főtt császárszalonna /Ász/	1kg	795.-	(795 Ft/kg)
Füstölt első csülök /Ász/	1kg	665.-	(665 Ft/kg)
Német Edami sajt	1kg	1055.-	(1055 Ft/kg)
Lajoskomáromi füstölt trappista sajt	1kg	1495.-	(1495 Ft/kg)
Francia Brie camambert sajt	1kg	1799.-	(1799 Ft/kg)
Német Trappista sajt	1kg	995.-	(995 Ft/kg)
Cba lapka sajt /3 íz/	100gr	109.-	(1090 Ft/kg)
Farmer uht tej 2,8%	1l	159.-	(159 Ft/l)
Tatra uht tej 1,5%	1l	139.-	(139 Ft/l)
Oryza rizs „B"	1kg	249.-	(249 Ft/kg)
Vénusz napraforgó étolaj	1l	445.-	(445 Ft/l)
Kofa zöldborsó konzerv	400gr	59.-	(148 Ft/kg)
Hipp duett desszert /2 íz/	190gr	255.-	(1342 Ft/kg)
Hipp Jó éjt papi /4 féle/	190gr	255.-	(1342 Ft/kg)
Kelemen tészta 8 tojásos /10 féle/	200-250gr	95.-	(380 Ft/kg)
Vitto kutyaeledel /2 íz/	1240gr	219.-	(177 Ft/kg)
Vitto macskaeledel /2 íz/	400gr	89.-	(223 Ft/kg)
Félix sós földimogyoró	90gr	139.-	(1544 Ft/kg)
Félix mézes földimogyoró	90gr	155.-	(1722 Ft/kg)
Mirelit leveles tészta /Nowaco/	400gr	199.-	(498 Ft/kg)
Mirelit hasábburgonya /Nowaco/	1kg	295.-	(295 Ft/kg)
Mirelit pulykamáj /Nowaco/	0,5kg	295.-	(590 Ft/kg)
Mirelit csirkemáj	0,5kg	159.-	(318 Ft/kg)
Mirelit gesztenyemassza	250gr	169.-	(676 Ft/kg)
Mirelit Fritár vegyesgyümölcs	450gr	85.-	(189 Ft/kg)
Family Star szénsavas narancs	2l	65.-	(33 Ft/l)
Mizse ásványvíz	1,5l	45.-	(30 Ft/l)
Szentkirályi ásványvíz /3 féle/	1,5l	95.-	(63 Ft/l)
Arany Ászok dobozos sör	0,5l	139.-	(278 Ft/l)

Nette mosogató /2 illat/	1l	175.-	(175 Ft/l)
Nette öblítő /5 illat/	1l	225.-	(225 Ft/l)
Paloma 10*10 papír zsebkendő /3 rétegű/	1cs.	149.-	(149 Ft/cs)
WC Blokk /citrom, tenger, virág/ illatosító	40gr	109.-	(2725 Ft/kg)
WC Blokk /3 illat/ illatosító utántöltő	40gr	85.-	(2125 Ft/kg)
Fogkrém Aloe-Vera	120gr	109.-	(908 Ft/kg)
Fogkrém Rebi-Dentál blue fresh	90gr	109.-	(1211 Ft/kg)
Fogkrém Rebi-Dentál green fresh	90gr	109.-	(1211 Ft/kg)
Rebicek fogkefe /felnőtt/ M42	1db	235.-	(235 Ft/db)
Rebicek fogkefe /felnőtt/ M44	1db	289.-	(289 Ft/db)
Rebicek fogkefe /felnőtt/ M08	1db	189.-	(189 Ft/db)
Alufólia /Kelly/ 10m	1db	159.-	(159 Ft/db)
Alufólia /Kelly/ 20m	1db	295.-	(295 Ft/db)
Folpack /Kelly/ 20m	1db	99.-	(99 Ft/db)
Folpack /Kelly/ 30m	1db	149.-	(149 Ft/db)
Viaszos karácsonyi terítő 100*140cm	1db	745.-	(745 Ft/db)
Szövet karácsonyi terítő 100*140cm	1db	795.-	(795 Ft/db)

Weboldal címünk: www.cbadunakanyar.hu

Üzleteink:
2626 Nagymaros, Magyar utca 21.
2623 Kismaros, Szokolyai út 3.
2621 Verőce, Rákóczi út 33.

Nyitva tartás: H–P: 6–20, Sz: 7–17, V: 7–14

Áraink a készlet erejéig érvényesek!